

**PROVINCIA DE CÓRDOBA**

**CONSEJO FEDERAL DE INVERSIONES**

**DIAGNÓSTICO DE INFRAESTRUCTURA URBANA Y PROBLEMÁTICAS SOCIALES A  
PARTIR DE GRUPOS FOCALES EN MUNICIPIOS DEL GRAN CÓRDOBA Y SAN  
FRANCISCO**

**INFORME FINAL**

**OCTUBRE DE 2023**

**AUTOR: DELFOS S.A.**

## INDICE GENERAL

<b>INTRODUCCIÓN</b>	IV
Objetivos	V
Metodología	V
<b>RELEVAMIENTO DE ACTORES COMUNITARIOS</b>	VI
Relevamiento Ciudad de San Francisco	VII
Relevamiento Ciudad de Estación Juárez Celman	IX
Relevamiento Ciudad de La Calera	XII
Relevamiento Ciudad de Malvinas Argentinas	XIV
Relevamiento de Los Cedros	XVI
Relevamiento de Villa Allende	XIX
<b>CONFORMACIÓN DE GRUPOS FOCALES</b>	XXI
Conformación de grupos focales Ciudad de San Francisco	XXII
Conformación de grupos focales Ciudad de Estación Juárez Celman	XXV
Conformación de grupos focales Ciudad de La Calera	XXIX
Conformación de grupos focales Ciudad de Malvinas Argentinas	XXXII
Conformación de grupos focales Comuna de Los Cedros	XXXIV
Conformación de grupos focales de Ciudad de Villa Allende	XXXVII
<b>TALLERES CON GRUPOS FOCALES</b>	
Metodología de talleres	XXXIX
Talleres con grupos focales Ciudad de San Francisco	XLII
Talleres con de grupos focales Ciudad de Estación Juárez Celman	XLIX
Talleres con grupos focales Ciudad de La Calera	LI
Talleres con grupos focales Ciudad de Malvinas Argentinas	LII
Talleres con grupos focales Comuna de Los Cedros	LV
Talleres con grupos focales de Ciudad de Villa Allende	LVII
<b>PROCESAMIENTO Y ANÁLISIS DE LA INFORMACIÓN</b>	
Ciudad de San Francisco	LX
Ciudad de Estación Juárez Celman	LXII
Ciudad de La Calera	LXIV
Ciudad de Malvinas Argentinas	LXV
Comuna de Los Cedros	LXVII
Ciudad de Villa Allende	LXIX
<b>RECOMENDACIONES Y CONCLUSIONES</b>	LX

## ÍNDICE DE MAPAS

Mapa 1: cuadrantes Ciudad de San Francisco	VIII
Mapa 2: cuadrantes Ciudad de Estación Juárez Celman	XX
Mapa 3: cuadrantes Ciudad de La Calera	XIII
Mapa 4: cuadrantes Ciudad de Malvinas Argentinas	XV
Mapa 5: cuadrantes Comuna Los Cedros	XVII
Mapa 6: cuadrantes Villa Allende	XX

## ÍNDICE DE TABLAS

Tabla 1: Actores sociales - relevamiento Ciudad de San Francisco	VIII
Tabla 2: Actores sociales -relevamiento Ciudad de Estación Juárez Celman	XI
Tabla 3: Actores sociales -relevamiento Ciudad de La Calera	XIII
Tabla 4: Actores sociales -relevamiento Ciudad de Malvinas Argentinas	XV
Tabla 5: Actores sociales -relevamiento de Comuna Los Cedros	XVIII
Tabla 6: Actores sociales -relevamiento de Ciudad de Villa Allende	XX
Tabla 7: grupos focales Ciudad de San Francisco	XXII
Tabla 8: grupos focales Ciudad de Estación Juárez Celman	XXV
Tabla 9: grupos focales Ciudad de La Calera	XXIX
Tabla 10: grupos focales Ciudad de Malvinas Argentinas	XXXII
Tabla 11: grupos focales Comuna de Los Cedros	XXXIV
Tabla 12: grupos focales Ciudad de Villa Allende	XXXVII
Tabla 13: prioridades sociales Ciudad de San Francisco	XLIV
Tabla 14: prioridades infraestructura urbana Ciudad de San Francisco	XLVI
Tabla 15: prioridades sociales Ciudad de Estación Juárez Celman	L
Tabla 16: prioridades infraestructura urbana Ciudad de E. Juárez Celman	LI
Tabla 17: prioridades sociales Ciudad de La Calera	LII
Tabla 18: prioridades infraestructura urbana de Ciudad La Calera	LIII
Tabla 19: prioridades sociales Ciudad de Malvinas Argentinas	LIV
Tabla 20: prioridades infraestructura urbana de Malvinas Argentinas	LV
Tabla 21: prioridades sociales de Comuna Los Cedros	LVI
Tabla 22: prioridades infraestructura urbana de Comuna Los Cedros	LVII
Tabla 23: prioridades sociales de Ciudad de Villa Allende	LVIII
Tabla 24: prioridades infraestructura urbana de Ciudad Villa Allende	LX

## ÍNDICE DE GRÁFICOS

Tabla 25 al 36: gráficos de prioridades sociales e infraestructura urbana de San Francisco, Estación Juárez Celman, La Calera, Malvinas Argentinas, Los Cedros y Villa Allende	LXII
--	------

## 1. INTRODUCCIÓN

Bajo el financiamiento del Consejo Federal de Inversiones (en adelante CFI), se lleva a cabo la siguiente consultoría que busca priorizar las problemáticas sociales y de infraestructura urbana existentes en las localidades de San Francisco, Estación Juárez Celman, La Calera, Malvinas Argentinas, Los Cedros y Villa Allende, a partir de grupos focales conformados por actores sociales de los cuadrantes intervenidos por el Programa Consejos Barriales, que lleva adelante el Gobierno de la provincia de Córdoba.

En primer lugar, es preciso destacar que los Consejos Barriales son dispositivos de participación ciudadana creados a partir de 2016 en la provincia de Córdoba en los que la propia comunidad diagnostica sus principales problemáticas, las prioriza, monitorea y cogestiona las respuestas que los gobiernos locales y el Gobierno la provincia de Córdoba deben brindar ante distintas temáticas que cada comunidad prioriza.

Cumplen un rol preponderante, ya que cooperan para fortalecer la vida en comunidad promoviendo la cohesión social, la transformación de los barrios a través de mejoras en infraestructura y propiciando una cultura de paz centrada en la construcción de consensos.

Cada Consejo Barrial funciona dentro de un territorio delimitado que se denomina cuadrante. El cuadrante es una unidad de gestión territorial conformada por distintos barrios que comparten determinadas características socioeconómicas definidas a partir del análisis de una serie de variables por el Gobierno de la provincia de Córdoba. En el presente estudio, se utilizará dicha metodología de división territorial realizada por la unidad subnacional mencionada, para concretar los objetivos planteados en el mismo.

En consonancia con los lineamientos planteados por la provincia, la consultoría pretende brindar información precisa acerca de las prioridades que los actores sociales de los cuadrantes intervenidos con el Programa Consejos Barriales establecen acerca de las problemáticas sociales y de infraestructura urbana que los afectan diariamente y que necesitan de su resolución con carácter.

La presente consultoría pretender entregar un plan de acción a la provincia de Córdoba que permita, a partir de un diagnóstico realizado por mismos los actores sociales de los territorios indagados, diseñar e implementar políticas públicas de desarrollo social y de infraestructura urbana que estén articuladas con los municipios involucrados en el estudio, para así lograr múltiples objetivos en

simultaneo: por un lado, evitar la superposición de acciones y proyectos, y por el otro lograr una mayor eficiencia en la administración de los recursos públicos

### **1.1 -Objetivo general del proyecto:**

Describir las problemáticas sociales y de infraestructura urbana de las localidades de San Francisco, Estación Juárez Celman, La Calera, Malvinas Argentinas, Los Cedros y Villa Allende, a partir de grupos focales conformados por actores sociales de dichos territorios.

### **1.2 - Objetivos específicos:**

-Definir las principales problemáticas de infraestructura urbana, tales como alumbrado público, espacios públicos, mantenimiento de calles e infraestructura comunitaria, definidas por actores comunitarios de las localidades de San Francisco, Estación Juárez Celman, La Calera, Malvinas Argentinas, Los Cedros y Villa Allende.

-Describir las principales problemáticas sociales, tales como consumo de sustancias, violencia social, violencia de género, deserción escolar y discapacidad, definidas por actores comunitarios de las localidades de San Francisco, Estación Juárez Celman, La Calera, Malvinas Argentinas, Los Cedros y Villa Allende.

-Elaborar recomendaciones de priorización de demandas sociales y de infraestructura urbana diagnosticadas a nivel territorial en los municipios donde se realiza el trabajo.

### **1.3 - Metodología:**

En primera instancia se presentará el relevamiento de actores comunitarios y selección de notables para conformar grupos focales a realizarse.

Este relevamiento se realizó a partir de distintas reuniones de trabajo con el equipo territorial del Ministerio de Vinculación Comunitaria y Comunicación de la provincia de Córdoba y con áreas específicas de cada gobierno local que forma parte de la presente consultoría.

En segunda instancia, se determinaron los grupos focales que realizaron los talleres de diagnóstico en los municipios de San Francisco, Estación Juárez Celman, Malvinas Argentinas, La Calera, Villa Allende y los Cedros. La conformación de cada grupo focal se realizó a partir de las particularidades de los

cuadrantes intervenidos, y estableció la concreción de dos talleres de diagnóstico por localidad (uno donde se abordaron aspectos que hacen a la infraestructura barrial, y el otro, donde se caracterizaron los referidos a problemáticas sociales). Por una cuestión de efectividad en la metodología, cada taller no podrá contener más de 30 participantes y debe representar la mayor diversidad posible de temáticas comunitarias que existan en la comunidad. Así también la labor territorial de cada actor participante debe realizarse dentro de los cuadrantes que delimita la presente consultoría.

Como tercer punto, se presentarán los resultados de los talleres realizados en cada localidad que forma parte del estudio, detallando cada una de las prioridades establecidas por la comunidad respecto a sus problemáticas sociales e infraestructura urbana.

Posterior a ello, se presentan las principales prioridades de cada taller de diagnóstico. Y por último se sugieren una serie de recomendaciones y conclusiones, a partir del estudio realizado.

A continuación, se detalla en qué sección se desarrollan las tareas comprometidas en los TDR para la entrega final:

- Tarea 1: Sección relevamiento de actores comunitarios y selección de notables para grupos focales.
- Tarea 2: Conformación de grupos focales.
- Tarea 3: Talleres con grupos focales.
- Tarea 4: Procesamiento y análisis de información obtenida.
- Tarea 5: Presentación de recomendaciones y conclusiones.

## RELEVAMIENTO DE ACTORES COMUNITARIOS

Se llevaron a cabo distintas reuniones presenciales y virtuales con equipos de territoriales de trabajo del Ministerio de Vinculación Comunitaria y de los gobiernos municipales y comunales de las localidades San Francisco, Estación Juárez Celman, La Calera, Malvinas Argentinas, Los Cedros y Villa Allende para poder tener una primera aproximación al campo de trabajo, conocer los actores comunitarios existentes en el territorio, y luego definir la conformación de los grupos focales a indagar.

A continuación, se presentan los resultados de dichos encuentros de trabajo.

### **2.1 - Relevamiento Ciudad de San Francisco:**

Se realizó reunión de trabajo el día 30 de agosto mediante plataforma meet con autoridades de la Secretaría de Políticas Sociales de la Municipalidad de San Francisco encabezadas por Mauricio Vaschetto y equipo de Ministerio de Vinculación Comunitaria de la provincia (promotores barriales del Programa Consejos Barriales en la Ciudad de San Francisco y coordinador general del Programa, Lic. Gastón Baena), especialista del proyecto Luis Dall`Aglia, y coordinadora del equipo de campo del proyecto Viviana Jara.

Los temas tratados en la sesión fueron los siguientes:

- Presentación de estudio por parte de la consultora: objetivos y metodología a utilizarse.
- Definición de los cuadrantes a intervenir con el estudio.
- Caracterización del territorio en la cual el estudio se realizará, por parte del municipio y el Ministerio de Vinculación Comunitaria.
- Relevamiento de actores sociales que intervienen en el territorio definido para los talleres de diagnóstico: Se detecta la presencia de algunas organizaciones formales, como así también de vecinos y vecinas que son considerados referentes de sus comunidades.

A partir de la información surgida de la reunión, a continuación, se presentan: el cuadrante definido para el estudio, los barrios que lo conforman y los actores sociales relevados.

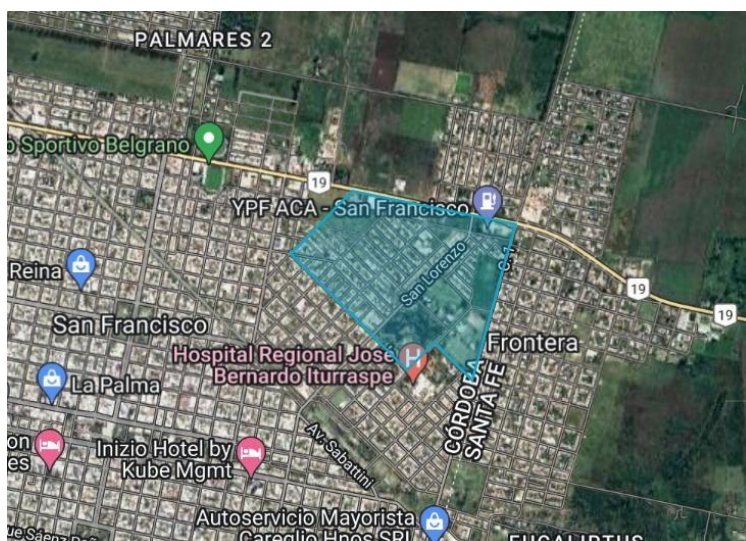

Mapa 1: Cuadrantes Ciudad de San Francisco Fuente: Ministerio de Vinculación Comunitaria y Comunicación de la provincia de Córdoba.

Distribución de cuadrantes en la localidad	
Cuadrante	Barrios que lo conforman
1	Parque

Tipo de institución	Ámbito en el que se desarrolla la institución	Nombre de la Institución	Barrio donde se ubica	Nombre de notable a convocar
Gubernamental	Centros Educativos	IPET N°264	Parque	Directora y/o vicedirectora
Gubernamental	Equipos gubernamentales	equipo territorial Secretaría de Políticas Sociales	Parque	Eduardo Mansila
No Gubernamental	Centros Vecinales	Centro Vecinal Parque	Parque	Marcelo Molla
No Gubernamental	Centros Vecinales	Centro Vecinal Parque	Parque	Catalina Luna
No Gubernamental	Clubes	Club Cazadores	Parque	Raul Allende
No Gubernamental	Clubes	Automovil Club Argentino	Parque	Juan Fallay
No Gubernamental	Comedores	Comedor La Virgencita	Parque	Yanina Juarez
No Gubernamental	Comedores	Comedor La Virgencita	Parque	Romina Godoy



No Gubernamental	Comedores	Comedor Solidario	Parque	Yanina Sena
No Gubernamental	Vecinos proactivos		Parque	Natalia Reineri
No Gubernamental	Vecinos proactivos		Parque	Roman Ignacio Rivarola
No Gubernamental	Vecinos proactivos		Parque	Eva Caraune
No Gubernamental	Vecinos proactivos		Parque	Raquel Arteaga
No Gubernamental	Vecinos proactivos		Parque	Veronica Pepino
No Gubernamental	Vecinos proactivos		Parque	Mario Sanchez
No Gubernamental	Vecinos proactivos		Parque	Rocio Contreras
No Gubernamental	Vecinos proactivos		Parque	Natalia Contreras
No Gubernamental	Vecinos proactivos		Parque	Estela Utrera
No Gubernamental	Vecinos proactivos		Parque	José Ramos
No Gubernamental	Vecinos proactivos		Parque	Debora Andino
No Gubernamental	Vecinos proactivos		Parque	Mayra Gomez
No Gubernamental	Vecinos proactivos		Parque	Andrea Gomez
No Gubernamental	Vecinos proactivos		Parque	Juan Mansilla
No Gubernamental	Vecinos proactivos		Parque	Daniela Alejandra Narvaez
No Gubernamental	Vecinos proactivos		Parque	Soledad Nañez
No Gubernamental	Vecinos proactivos		Parque	Ramona Mercedes Gudiño

Tabla 1: Actores sociales - relevamiento Ciudad de San Francisco. Fuente: elaboración propia.

## **2.2 - Relevamiento Ciudad de Estación Juárez Celman:**

Se realizó reunión de trabajo el día 1 de septiembre de manera presencial con autoridades de la Secretaría de Gobierno de la Municipalidad de Estación

Juárez Celman encabezadas por su Secretario Matías Haro y equipo de Ministerio de Vinculación Comunitaria de la provincia (promotores barriales del Programa Consejos Barriales en la Ciudad Estación Juárez Celman y coordinador general del Programa, Lic. Gastón Baena), especialista del proyecto Luis Dall`Aglio, y coordinadora del equipo de campo del proyecto Viviana Jara.

Los temas abordados en la sesión de trabajo fueron los siguientes:

- Presentación de estudio por parte de la consultora: objetivos y metodología a utilizarse.
- Definición de los cuadrantes a intervenir con el estudio.
- Caracterización del territorio en la cual el estudio se realizará, por parte del municipio y el Ministerio de Vinculación Comunitaria.
- Relevamiento de actores sociales que intervienen en el territorio definido para los talleres de diagnóstico. Sobre este último punto, el municipio manifestó que dentro del cuadrante a intervenir no existen organizaciones formales en el territorio, sino que distintos vecinos y vecinas colaboran con su comunidad a título personal resolviendo distintas situaciones que surgen. A partir de ello, se acuerda convocar a a los talleres previstos a vecinos y vecinas que son proactivos en sus comunidades.

A partir de la información surgida de la reunión, a continuación, se presentan: el cuadrante definido para el estudio, los barrios que lo conforman y los actores sociales relevados.

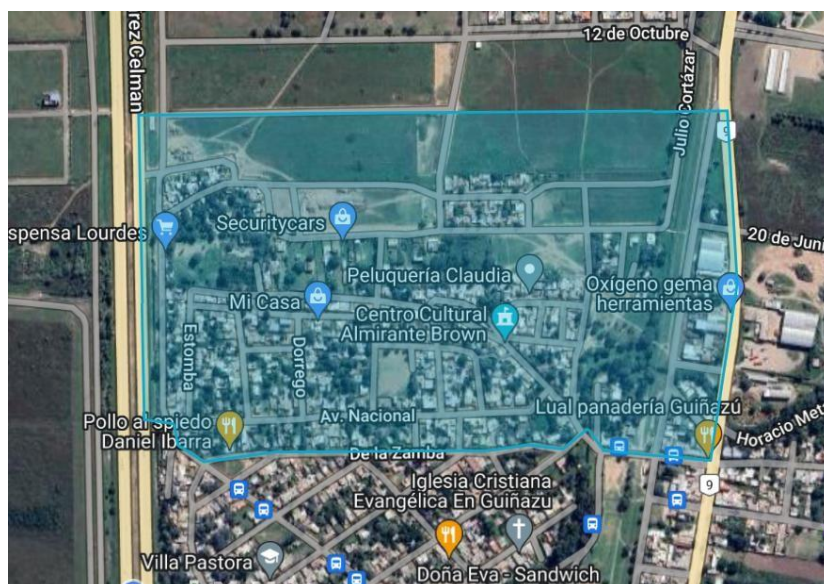

Mapa 2: Cuadrantes Ciudad de Estación Juárez Celmán. Fuente: Ministerio de Vinculación Comunitaria y Comunicación de la provincia de Córdoba.

Distribución de cuadrantes en la localidad	
Cuadrante	Barrios que lo conforman
1	Almirante Brown, Ciudad Oculta, Villa Pastora y Primero de Agosto

Tipo de institución	Ámbito en el que se desarrolla la institución	Barrio donde se ubica	Nombre de notable a convocar
No Gubernamentales	Vecinos Proactivos	1° de Agosto	Camila Quinteros
No Gubernamentales	Vecinos Proactivos	1° de Agosto	Ana Saquilan
No Gubernamentales	Vecinos Proactivos	1° de Agosto	Ana Castillo
No Gubernamentales	Vecinos Proactivos	Almirante Brown	Adriana Toledo
No Gubernamentales	Vecinos Proactivos	Almirante Brown	Paola Gonzalez
No Gubernamentales	Vecinos Proactivos	Almirante Brown	Maria Inga
No Gubernamentales	Vecinos Proactivos	Almirante Brown	Jose Landriel
No Gubernamentales	Vecinos Proactivos	Almirante Brown	Julieta Ledesma
No Gubernamentales	Vecinos Proactivos	Almirante Brown	Silvia Adriana Sisares
No Gubernamentales	Vecinos Proactivos	Almirante Brown	Andrea Suárez
No Gubernamentales	Vecinos Proactivos	Almirante Brown	Graciela Noemi Garay
No Gubernamentales	Vecinos Proactivos	Almirante Brown	Jesica Alejandra Cordero
No Gubernamentales	Vecinos Proactivos	Almirante Brown	Marisa Ledesma
No Gubernamentales	Vecinos Proactivos	Almirante Brown	Sabrina Cisterna
No Gubernamentales	Vecinos Proactivos	Almirante Brown	Andrea Rocha
No Gubernamentales	Vecinos Proactivos	Almirante Brown	Maria Jose Vosela
No Gubernamentales	Vecinos Proactivos	Villa Pastora	Miguel Angel Pedrocca
No Gubernamentales	Vecinos Proactivos	Villa Pastora	Victor Ezequiel Romero

No Gubernamentales	Vecinos Proactivos	Villa Pastora	Tomas Dario Gomez
No Gubernamentales	Vecinos Proactivos	Villa Pastora	Maria del C Calderon

Tabla 2: Actores sociales - relevamiento Ciudad de Estación de Juárez Celmán. Fuente: elaboración propia.

### **2.3 - Relevamiento Ciudad de La Calera:**

Se realizó reunión de trabajo el día 4 de septiembre de manera presencial con autoridades de la Secretaría de Desarrollo Social de La Calera encabezadas por su Secretario Sebastián Ledesma y equipo de Ministerio de Vinculación Comunitaria de la provincia (coordinador zonal del Programa Consejos Barriales en la Ciudad de La Calera César Seculini, y coordinador general del Programa, Lic. Gastón Baena), especialista del proyecto Luis Dall`Aglío, y coordinadora del equipo de campo del proyecto Viviana Jara.

Los temas abordados en la sesión de trabajo fueron los siguientes:

- Presentación de estudio por parte de la consultora: objetivos y metodología a utilizarse.
- Definición de los cuadrantes a intervenir con el estudio.
- Caracterización del territorio en la cual el estudio se realizará, por parte del municipio y el Ministerio de Vinculación Comunitaria.
- Relevamiento de actores sociales que intervienen en el territorio definido para los talleres de diagnóstico. Respecto a este punto, desde el municipio manifiestan que el tejido social en la zona a intervenir se encuentra muy debilitado, con poca presencia de instituciones formales realizando tareas comunitarias.

A partir de la información surgida de la reunión, a continuación, se presentan: el cuadrante definido para el estudio, los barrios que lo conforman y los actores sociales relevados.

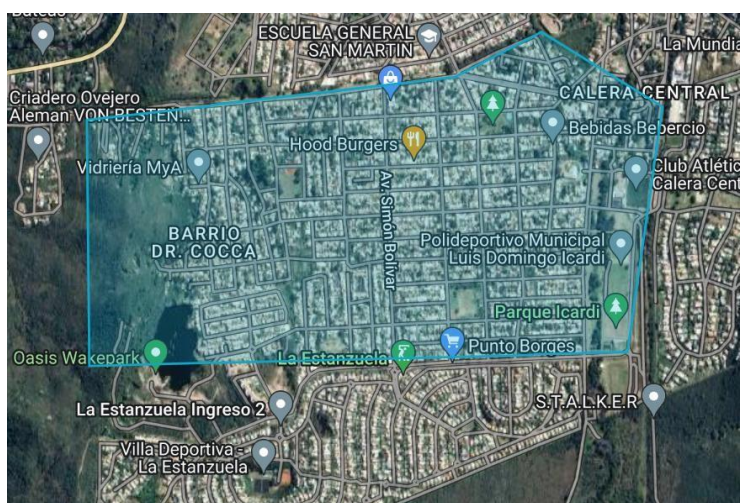

Mapa 3: Cuadrantes Ciudad de La Calera. Fuente: Ministerio de Vinculación Comunitaria y Comunicación de la provincia de Córdoba.

Distribución de cuadrantes en la localidad	
Cuadrante	Barrios que lo conforman
1	Calera Central, Industrial y Doctor Cocca

Tipo de institución	Ámbito en el que se desarrolla la institución	Barrio donde se ubica	Nombre de la institución/ vecino proactivo
No Gubernamentales	Centros Vecinales	Industrial	Centro Vecinal B° Industrial
No Gubernamentales	Clubes	Industrial	Escuela Deportiva La Calera
Gubernamentales	Centros Educativos	Industrial	Escuela primaria Igarzabal
Gubernamentales	Centros Educativos	Industrial	Escuela primaria Igarzabal
No Gubernamentales	Centros Vecinales	Calera Central	Centro Vecinal La Calera Central
No Gubernamentales	Comedores	Calera Central	Merendero El Ángel Guardian
No Gubernamentales	Centros de Jubilados	Calera Central	Centro de Jubilados B° Industrial
No Gubernamentales	Clubes	Calera Central	Club de Bochas Sportivo Calera
No Gubernamentales	Clubes	Calera Central	Club de Pesca
No Gubernamentales	Iglesias	Calera Central	Iglesia Evangélica Calera Central
No Gubernamentales	Comedores	Doctor Cocca	Comedor de adultos mayores

No Gubernamentales	Fundaciones	Doctor Cocca	Fundación 180- Centro Infantil
No Gubernamentales	Clubes	Doctor Cocca	Escuela de deporte social Dr. Cocca
No Gubernamentales	Vecinos Proactivos	Doctor Cocca	Facundo Fernández

Tabla 3: Actores sociales - relevamiento Ciudad de La Calera. Fuente: elaboración propia.

## **2.4 - Relevamiento Ciudad de Malvinas Argentinas:**

Se realizó reunión de trabajo el día 5 de septiembre de manera presencial con autoridades de la Municipalidad de Malvinas Argentinas encabezadas por el asesor general Pedro Soda y equipo de Ministerio de Vinculación Comunitaria de la provincia (promotor barrial del Programa Consejos Barriales en la Ciudad de Malvinas Argentinas Juan Dyzenchauz y coordinador general del Programa, Lic. Gastón Baena), especialista del proyecto Luis Dall`Aglío, y coordinadora del equipo de campo del proyecto Viviana Jara.

Los temas abordados en la sesión de trabajo fueron los siguientes:

- Presentación de estudio por parte de la consultora: objetivos y metodología a utilizarse.
- Definición de los cuadrantes a intervenir con el estudio.
- Caracterización del territorio en la cual el estudio se realizará, por parte del municipio y el Ministerio de Vinculación Comunitaria.
- Relevamiento de actores sociales que intervienen en el territorio definido para los talleres de diagnóstico.

A partir de la información surgida de la reunión, a continuación, se presentan: el cuadrante definido para el estudio, los barrios que lo conforman y los actores sociales relevados.

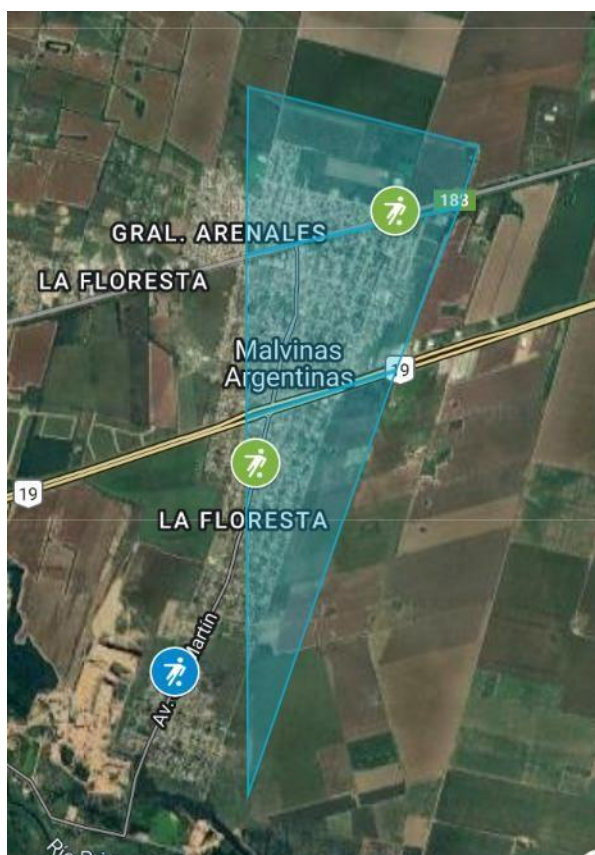

Mapa 4: Cuadrantes 1,2 y 3 Ciudad de Malvinas Argentinas. Fuente: Ministerio de Vinculación Comunitaria y Comunicación de la provincia de Córdoba.

Distribución de cuadrantes en la localidad	
Cuadrante	Barrios que lo conforman
1	Malvinas Argentinas Primera sección, Arenales
2	Malvinas Argentinas Segunda Sección, La Floresta Norte
3	Malvinas Argentinas Tercera Sección, La Floresta Sur

Cuadrante	Tipo de institución	Ámbito en el que se desarrolla la institución	Nombre de la institución	Barrio donde se ubica
1	No gubernamentales	Fundaciones	Proyecto M.U.S.	1° Seccion
2	No gubernamentales	Centros Vecinales	Centro Vecinal	2° Seccion

2	No gubernamentales	Fundaciones	Asoc. Civil Feriantes y Emprendedores	2° Seccion
2	No gubernamentales	Comedores	MANCHITAS COPAY	2° Seccion
2	No gubernamentales	Comedores	Somos Barrios de Pie	2° Seccion
3	No gubernamentales	Centros Vecinales	ACKBOX	3° Seccion
3	No gubernamentales	Comedores	MERENDERO MTE	3° Seccion
3	No gubernamentales	Otros	Radio 88.7 Malvinas	3° Seccion
3	No gubernamentales	Fundaciones	Jovenes X Malvinas	3° Seccion
3	No gubernamentales	Fundaciones	Jovenes X Malvinas	3° Seccion
3	No gubernamentales	Fundaciones	Jovenes X Malvinas	3° Seccion
3	No gubernamentales	Fundaciones	Jovenes X Malvinas	3° Seccion
3	No gubernamentales	Fundaciones	Jovenes X Malvinas	3° Seccion
3	No gubernamentales	Fundaciones	Jovenes X Malvinas	3° Seccion
3	No gubernamentales	Fundaciones	Renacer Carlos Mugica	3° Seccion

Tabla 4: Actores sociales - relevamiento Ciudad de Estación de Malvinas Argentinas. Fuente: elaboración propia.

## **2.5 -Relevamiento Comuna de los Cedros:**

Se llevo adelante reunión de trabajo el día 7 de septiembre de manera presencial con el Jefe Comunal de Los Cedros Hugo Suárez y su equipo de colaboradores, y equipo de Ministerio de Vinculación Comunitaria de la provincia (promotor barrial del Programa Consejos Barriales en la comuna Los Cedros Martín Olmedo y coordinador general del Programa, Lic. Gastón Baena), especialista del proyecto Luis Dall`Aglio, y coordinadora del equipo de campo del proyecto Viviana



Jara.

Los temas abordados en la sesión de trabajo fueron los siguientes:

- Presentación de estudio por parte de la consultora: objetivos y metodología a utilizarse.
- Definición de los cuadrantes a intervenir con el estudio.
- Caracterización del territorio en la cual el estudio se realizará, por parte de la comuna y el Ministerio de Vinculación Comunitaria. Desde la comuna manifiestan que en su localidad no existe la división por barrios, al ser muy pequeña la localidad. Así también expresan que hay un caserío a algunos kilómetros del centro de la comuna, que se denomina 16 de abril, que serán convocados algunos vecinos y vecinas a los talleres.
- Relevamiento de actores sociales que intervienen en el territorio definido para los talleres de diagnóstico. Se evidencia una gran participación comunitaria de vecinos y vecinas que ejercen tareas ad honorem en el gobierno comunal, como así también de vecinos y vecinas que colaboran en el mejoramiento de su localidad. Existe una pequeña cantidad de instituciones formales, principalmente del rubro educativo.

A partir de la información surgida de la reunión, a a continuación, se presentan: el cuadrante definido para el estudio, los barrios que lo conforman y los actores sociales relevados.



Mapa 5: Cuadrantes Comuna Los Cedros. Fuente: Ministerio de Vinculación Comunitaria y Comunicación de la provincia de Córdoba.

Distribución de cuadrantes en la localidad	
Cuadrante	Barrios que lo conforman

Tipo de institución	Ámbito en el que se desarrolla la institución	Barrio donde se ubica	Nombre de notable a convocar
Gubernamentales	Centros educativos	Comuna Las Cedros	Ipet 402
Gubernamentales	Equipos gubernamentales	Comuna Las Cedros	Seguridad Ciudadana de la comuna
Gubernamentales	Equipos gubernamentales	Comuna Las Cedros	Defensa Civil de la comuna
Gubernamentales	Equipos gubernamentales	Comuna Las Cedros	Unidad Jefe Comunal
Gubernamentales	Equipos gubernamentales	Comuna Las Cedros	Defensa Civil de la comuna
Gubernamentales	Equipos gubernamentales	Comuna Las Cedros	Servicios públicos de la comuna
Gubernamentales	Equipos gubernamentales	Comuna Las Cedros	Defensa Civil de la comuna
Gubernamentales	Equipos gubernamentales	Comuna Las Cedros	Unidad Jefe Comunal
No Gubernamentales	Comedores	16 de abril	Danna Bazán
No Gubernamentales	Vecinos Proactivos	Comuna Las Cedros	Yamila Montenegro
No Gubernamentales	Vecinos Proactivos	Comuna Las Cedros	Leonel Cos
No Gubernamentales	Vecinos Proactivos	Centro	Gustavo Rivero
No Gubernamentales	Vecinos Proactivos	16 de abril	Angie Russo
No Gubernamentales	Vecinos Proactivos	16 de abril	María Villalva
No Gubernamentales	Vecinos Proactivos	Comuna Las Cedros	Laura Albornoz
No Gubernamentales	Vecinos Proactivos	Comuna Las Cedros	Leonardo Albornoz
No Gubernamentales	Vecinos Proactivos	Comuna Las Cedros	Marcos Mercado
No Gubernamentales	Vecinos Proactivos	Comuna Las Cedros	Lautaro Cocciolone

## **2.6 -Relevamiento Ciudad de Villa Allende:**

Se llevo adelante reunión de trabajo el día 8 de septiembre de manera presencial con la Directora de Participación Ciudadana de la Municipalidad de Villa Allende Elena Guerin y su equipo de colaboradores, y equipo de Ministerio de Vinculación Comunitaria de la provincia (coordinador zonal del Programa Consejos Barriales en la ciudad de Villa Allende César Seculini y coordinador general del Programa, Lic. Gastón Baena), especialista del proyecto Luis Dall`Aglia, y coordinadora del equipo de campo del proyecto Viviana Jara.

Los temas abordados en la sesión de trabajo fueron los siguientes:

- Presentación de estudio por parte de la consultora: objetivos y metodología a utilizarse.
- Definición de los cuadrantes a intervenir con el estudio.
- Caracterización del territorio en la cual el estudio se realizará, por parte del municipio y el Ministerio de Vinculación Comunitaria. La zona a abordar presenta condiciones de gran vulnerabilidad social, con una fuerte desintegración de su tejido social.
- Relevamiento de actores sociales que intervienen en el territorio definido para los talleres de diagnóstico. Hay una baja presencia de actores comunitarios en la zona, se mencionan algunos vecinos y vecinas proactivos, que serán contactados en los próximos días para definir su incorporación al estudio.

A partir de la información surgida de la reunión, a continuación, se presentan: el cuadrante definido para el estudio, los barrios que lo conforman y los actores sociales relevados.

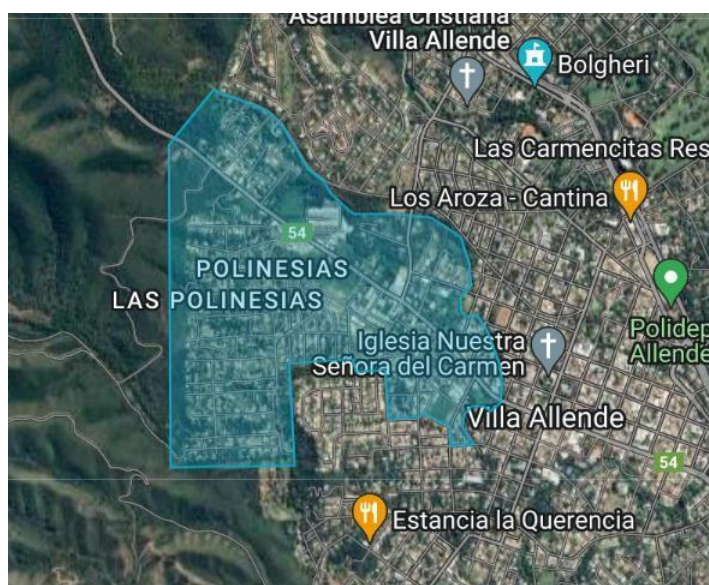

Mapa 6: Cuadrantes Ciudad de Villa Allende. Fuente: Ministerio de Vinculación Comunitaria y Comunicación de la provincia de Córdoba.

Distribución de cuadrantes en la localidad	
Cuadrante	Barrios que lo conforman
1	Industrial y Las Polinesias

Tipo de institución	Ámbito en el que se desarrolla la institución	Nombre de la institución	Barrio donde se ubica
Gubernamental	Centros Educativos	IPET 410	Las Polinesias
Gubernamental	Centros Educativos	Escuela Rosario Vera Peñalosa	Industrial
No gubernamentales	Fundaciones	Sala Cuna Las Polinesias	Las Polinesias
No gubernamentales	Iglesias	Iglesia Amor Eterno	Las Polinesias
No gubernamentales	Comedores	Merendero Pasitos de Amor	Las Polinesias
No gubernamentales	Comedores	Merendero Pimpollos	Las Polinesias
No gubernamentales	Centros Vecinales	Centro Vecinal Las Polinesias	Las Polinesias

No gubernamentales	Vecinos proactivos	A definir	Las Polinesias
No gubernamentales	Vecinos proactivos	A definir	Las Polinesias
No gubernamentales	Vecinos proactivos	A definir	Las Polinesias
No gubernamentales	Vecinos proactivos	A definir	Las Polinesias
No gubernamentales	Vecinos proactivos	A definir	Las Polinesias
No gubernamentales	Vecinos proactivos	A definir	Las Polinesias
No gubernamentales	Vecinos proactivos	A definir	Las Polinesias

Tabla 6: Actores sociales - relevamiento Ciudad de Villa Allende. Fuente: elaboración propia.

## 2. CONFORMACIÓN DE GRUPOS FOCALES

Se realizaron durante la semana del 9 al 13 de septiembre seis reuniones de manera presencial con los equipos territoriales (promotores barriales ya mencionados anteriormente) y la Coordinación General de Consejos Barriales del Ministerio de Vinculación Comunitaria y Comunicación a cargo del Lic. Gastón Baena, para proceder a la conformación de los grupos focales del presente estudio para los municipios de San Francisco, Estación Juárez Celmán, Malvinas Argentinas, La Calera, Villa Allende y los Cedros. Así también participaron de las mismas, el especialista del proyecto Luis Dall`Aglío, y coordinadora del equipo de campo del proyecto Viviana Jara, y los 4 talleristas que conforman el equipo de campo.

La conformación de cada grupo focal se realizó de acuerdo a las características territoriales de cada cuadrante, la cantidad de actores sociales relevados, y la cantidad de cuadrantes que existen en cada localidad.

Para cada grupo se establecieron dos fechas de talleres, los lugares de realización, la temática que abordará cada una de ellas y los plazos y modalidades para realizar las convocatorias.

A continuación, se presenta el cronograma completo de cada grupo focal.

### **3.1 -Conformación de grupos focales Ciudad de San Francisco**

TALLER 1: PROBLEMÁTICAS SOCIALES FECHA PROPUESTA DE TALLER: 6 DE OCTUBRE 18:00HS. LUGAR DE REALIZACIÓN: CENTRO VECINAL BARRIO PARQUE NOMBRE DE CUADRANTE A CONVOCAR: 1 ACTORES SOCIALES A CONVOCAR: 26			
Tipo de institución	Nombre de la Institución	Barrio donde se ubica	Nombre de notable a convocar
Gubernamental	IPET N°264	Parque	Marisa Rovasio
Gubernamental	equipo territorial Secretaría de Políticas Sociales	Parque	Eduardo Mansilla
No Gubernamental	Centro Vecinal Parque	Parque	Marcelo Molla
No Gubernamental	Centro Vecinal Parque	Parque	Catalina Luna
No Gubernamental	Club Cazadores	Parque	Raúl Allende
No Gubernamental	Automovil Club Argentino	Parque	Juan Fallay
No Gubernamental	Comedor La Virgencita	Parque	Yanina Juarez
No Gubernamental	Comedor La Virgencita	Parque	Romina Godoy
No Gubernamental	Comedor Solidario	Parque	Yanina Sena
No Gubernamental		Parque	Natalia Reineri

No Gubernamental		Parque	Roman Ignacio Rivarola
No Gubernamental		Parque	Eva Caraune
No Gubernamental		Parque	Raquel Arteaga
No Gubernamental		Parque	Veronica Pepino
No Gubernamental		Parque	Mario Sanchez
No Gubernamental		Parque	Rocio Contreras
No Gubernamental		Parque	Natalia Contreras
No Gubernamental		Parque	Estela Utrera
No Gubernamental		Parque	José Ramos
No Gubernamental		Parque	Debora Andino
No Gubernamental		Parque	Mayra Gomez
No Gubernamental		Parque	Andrea Gomez
No Gubernamental		Parque	Juan Mansilla
No Gubernamental		Parque	Daniela Alejandra Narvaez
No Gubernamental		Parque	Soledad Ñañez
No Gubernamental		Parque	Ramona Mercedes Gudiño

**TALLER 2: INFRAESTRUCTURA URBANA**  
**FECHA PROPUESTA DE TALLER: 18 DE OCTUBRE 18:00HS.**  
**LUGAR DE REALIZACIÓN: CENTRO VECINAL BARRIO PARQUE**  
**NOMBRE DE CUADRANTE A CONVOCAR: 1**  
**ACTORES SOCIALES A CONVOCAR: 26**

Tipo de institución	Nombre de la Institución	Barrio donde se ubica	Nombre de notable a convocar
Gubernamental	IPET N°264	Parque	Marisa Rovasio
Gubernamental	equipo territorial Secretaría de Políticas Sociales	Parque	Eduardo Mansila
No Gubernamental	Centro Vecinal Parque	Parque	Marcelo Molla
No Gubernamental	Centro Vecinal Parque	Parque	Catalina Luna
No Gubernamental	Club Cazadores	Parque	Raul Allende
No Gubernamental	Automovil Club Argentino	Parque	Juan Fallay
No Gubernamental	Comedor La Virgencita	Parque	Yanina Juarez
No Gubernamental	Comedor La Virgencita	Parque	Romina Godoy
No Gubernamental	Comedor Solidario	Parque	Yanina Sena
No Gubernamental		Parque	Natalia Reineri
No Gubernamental		Parque	Roman Ignacio Rivarola
No Gubernamental		Parque	Eva Caraune
No Gubernamental		Parque	Raquel Arteaga
No Gubernamental		Parque	Veronica Pepino
No Gubernamental		Parque	Mario Sanchez



No Gubernamental		Parque	Rocio Contreras
No Gubernamental		Parque	Natalia Contreras
No Gubernamental		Parque	Estela Utrera
No Gubernamental		Parque	José Ramos
No Gubernamental		Parque	Debora Andino
No Gubernamental		Parque	Mayra Gomez
No Gubernamental		Parque	Andrea Gomez
No Gubernamental		Parque	Juan Mansilla
No Gubernamental		Parque	Daniela Alejandra Narvaez
No Gubernamental		Parque	Soledad Ñañez
No Gubernamental		Parque	Ramona Mercedes Gudiño

Tabla 7: grupos focales Ciudad de San Francisco. Fuente: elaboración propia.

### **3.2 -Conformación de grupos focales Ciudad de Estación Juárez Celman**

<p>TALLER 1: PROBLEMÁTICAS SOCIALES  FECHA PROPUESTA DE TALLER: 6 DE OCTUBRE  18.00HS.  LUGAR DE REALIZACIÓN: NIDO ESTACIÓN  JUAREZ CELMAN  NOMBRE DE CUADRANTE A CONVOCAR: 1  ACTORES SOCIALES A CONVOCAR: 25</p>			
Tipo de institución	Nombre de la Institución	Barrio donde se ubica	Nombre de notable a convocar
No Gubernamentales	Vecinos Proactivos	1° de Agosto	Camila Quinteros
No Gubernamentales	Vecinos Proactivos	1° de Agosto	Ana Saquilan

No Gubernamentales	Vecinos Proactivos	1° de Agosto	Ana Castillo
No Gubernamentales	Vecinos Proactivos	Almirante Brown	Adriana Toledo
No Gubernamentales	Vecinos Proactivos	Almirante Brown	Paola Gonzalez
No Gubernamentales	Vecinos Proactivos	Almirante Brown	Maria Inga
No Gubernamentales	Vecinos Proactivos	Almirante Brown	Jose Landriel
No Gubernamentales	Vecinos Proactivos	Almirante Brown	Julieta Ledesma
No Gubernamentales	Vecinos Proactivos	Almirante Brown	Silvia Adriana Sisares
No Gubernamentales	Vecinos Proactivos	Almirante Brown	Andrea Suárez
No Gubernamentales	Vecinos Proactivos	Almirante Brown	Graciela Noemi Garay
No Gubernamentales	Vecinos Proactivos	Almirante Brown	Jesica Alejandra Cordero
No Gubernamentales	Vecinos Proactivos	Almirante Brown	Marisa Ledesma
No Gubernamentales	Vecinos Proactivos	Almirante Brown	Sabrina Cisterna
No Gubernamentales	Vecinos Proactivos	Almirante Brown	Andrea Rocha
No Gubernamentales	Vecinos Proactivos	Almirante Brown	Maria Jose Vosela

No Gubernamentales	Vecinos Proactivos	Villa Pastora	Miguel Angel Pedrocca
No Gubernamentales	Vecinos Proactivos	Villa Pastora	Victor Ezequiel Romero
No Gubernamentales	Vecinos Proactivos	Villa Pastora	Tomas Dario Gomez
No Gubernamentales	Vecinos Proactivos	Villa Pastora	Maria del C Calderon
No Gubernamental	Vecinos Proactivos	Parque	Andrea Gomez
No Gubernamental	Vecinos Proactivos	Parque	Juan Mansilla
No Gubernamental	Vecinos Proactivos	Parque	Daniela Alejandra Narvaez
No Gubernamental	Vecinos Proactivos	Parque	Soledad Ñañez
No Gubernamental	Vecinos Proactivos	Parque	Ramona Mercedes Gudiño

<b>TALLER 2: INFRAESTRUCTURA URBANA</b> <b>FECHA PROPUESTA DE TALLER: 17 DE OCTUBRE 18:00HS.</b> <b>LUGAR DE REALIZACIÓN: NIDO ESTACIÓN JUAREZ CELMAN</b> <b>NOMBRE DE CUADRANTE A CONVOCAR: 1</b> <b>ACTORES SOCIALES A CONVOCAR: 25</b>			
Tipo de institución	Nombre de la Institución	Barrio donde se ubica	Nombre de notable a convocar
No Gubernamentales	Vecinos Proactivos	1° de Agosto	Camila Quinteros
No Gubernamentales	Vecinos Proactivos	1° de Agosto	Ana Saquilan
No Gubernamentales	Vecinos Proactivos	1° de Agosto	Ana Castillo

No Gubernamentales	Vecinos Proactivos	Almirante Brown	Adriana Toledo
No Gubernamentales	Vecinos Proactivos	Almirante Brown	Paola Gonzalez
No Gubernamentales	Vecinos Proactivos	Almirante Brown	Maria Inga
No Gubernamentales	Vecinos Proactivos	Almirante Brown	Jose Landriel
No Gubernamentales	Vecinos Proactivos	Almirante Brown	Julieta Ledesma
No Gubernamentales	Vecinos Proactivos	Almirante Brown	Silvia Adriana Sisares
No Gubernamentales	Vecinos Proactivos	Almirante Brown	Andrea Suárez
No Gubernamentales	Vecinos Proactivos	Almirante Brown	Graciela Noemi Garay
No Gubernamentales	Vecinos Proactivos	Almirante Brown	Jesica Alejandra Cordero
No Gubernamentales	Vecinos Proactivos	Almirante Brown	Marisa Ledesma
No Gubernamentales	Vecinos Proactivos	Almirante Brown	Sabrina Cisterna
No Gubernamentales	Vecinos Proactivos	Almirante Brown	Andrea Rocha
No Gubernamentales	Vecinos Proactivos	Almirante Brown	Maria Jose Vosela
No Gubernamentales	Vecinos Proactivos	Villa Pastora	Miguel Angel Pedrocca

No Gubernamentales	Vecinos Proactivos	Villa Pastora	Victor Ezequiel Romero
No Gubernamentales	Vecinos Proactivos	Villa Pastora	Tomas Dario Gomez
No Gubernamentales	Vecinos Proactivos	Villa Pastora	Maria del C Calderon
No Gubernamental	Vecinos Proactivos	Parque	Andrea Gomez
No Gubernamental	Vecinos Proactivos	Parque	Juan Mansilla
No Gubernamental	Vecinos Proactivos	Parque	Daniela Alejandra Narvaez
No Gubernamental	Vecinos Proactivos	Parque	Soledad Ñañez
No Gubernamental	Vecinos Proactivos	Parque	Ramona Mercedes Gudiño

Tabla 8: grupos focales Ciudad de Estación de Juárez Celmán. Fuente: elaboración propia.

### **3.3 -Conformación de grupos focales Ciudad de La Calera**

<p>TALLER 1: PROBLEMÁTICAS SOCIALES  FECHA PROPUESTA DE TALLER: 9 DE OCTUBRE 18HS.  LUGAR DE REALIZACIÓN: A DEFINIR POR EL MUNICIPIO  NOMBRE DE CUADRANTE A CONVOCAR: 1  ACTORES SOCIALES A CONVOCAR: 14</p>		
Tipo de institución	Barrio donde se ubica	Nombre de organización a convocar
No Gubernamentales	Industrial	Centro Vecinal B° Industrial
No Gubernamentales	Industrial	Escuela Deportiva La Calera
Gubernamentales	Industrial	Escuela primaria Igarzabal
Gubernamentales	Industrial	Escuela primaria Igarzabal

No Gubernamentales	Calera Central	Centro Vecinal La Calera Central
No Gubernamentales	Calera Central	Merendero El Ángel Guardian
No Gubernamentales	Calera Central	Centro de Jubilados B° Industrial
No Gubernamentales	Calera Central	Club de Bochas Sportivo Calera
No Gubernamentales	Calera Central	Club de Pesca
No Gubernamentales	Calera Central	Iglesia Evangélica Calera Central
No Gubernamentales	Doctor Cocca	Comedor de adultos mayores
No Gubernamentales	Doctor Cocca	Fundación 180- Centro Infantil
No Gubernamentales	Doctor Cocca	Escuela de deporte social Dr. Cocca
No Gubernamentales	Doctor Cocca	Facundo Fernández

<b>TALLER 2: INFRAESTRUCTURA URBANA</b> <b>FECHA PROPUESTA DE TALLER: 17 DE OCTUBRE 18HS.</b> <b>LUGAR DE REALIZACIÓN: A DEFINIR POR EL MUNICIPIO</b> <b>NOMBRE DE CUADRANTE A CONVOCAR: 1</b> <b>ACTORES SOCIALES A CONVOCAR: 14</b>		
Tipo de institución	Barrio donde se ubica	Nombre de organización a convocar
No Gubernamentales	Industrial	Centro Vecinal B° Industrial

No Gubernamentales	Industrial	Escuela Deportiva La Calera
Gubernamentales	Industrial	Escuela primaria Igarzabal
Gubernamentales	Industrial	Escuela primaria Igarzabal
No Gubernamentales	Calera Central	Centro Vecinal La Calera Central
No Gubernamentales	Calera Central	Merendero El Ángel Guardian
No Gubernamentales	Calera Central	Centro de Jubilados B° Industrial
No Gubernamentales	Calera Central	Club de Bochas Sportivo Calera
No Gubernamentales	Calera Central	Club de Pesca
No Gubernamentales	Calera Central	Iglesia Evangélica Calera Central
No Gubernamentales	Doctor Cocca	Comedor de adultos mayores
No Gubernamentales	Doctor Cocca	Fundación 180- Centro Infantil
No Gubernamentales	Doctor Cocca	Escuela de deporte social Dr. Cocca
No Gubernamentales	Doctor Cocca	Facundo Fernández

Tabla 9: grupos focales Ciudad de La Calera. Fuente: elaboración propia.

### **3.4 -Conformación de grupos focales Ciudad de Malvinas Argentinas**

<b>TALLER 1: PROBLEMÁTICAS SOCIALES</b> <b>FECHA PROPUESTA DE TALLER: 11 DE OCTUBRE 18HS.</b> <b>LUGAR DE REALIZACIÓN: COOP. DE SERVICIOS DE AGUA POTABLE MALVINAS ARGENTINAS</b> <b>NOMBRE DE CUADRANTE A CONVOCAR: 1, 2 y 3</b> <b>ACTORES SOCIALES A CONVOCAR: 15</b>				
<b>Cuadrante</b>	<b>Tipo de institución</b>	<b>Nombre de la institución</b>	<b>Barrio donde se ubica</b>	<b>Nombre de referente</b>
1	No gubernamentales	Proyecto M.U.S.	1° Sección	Silvana Rivarola
2	No gubernamentales	Centro Vecinal	2° Sección	Gloria Acosta
2	No gubernamentales	Asoc. Civil Feriantes y Emprendedores	2° Sección	Laura Vedia
2	No gubernamentales	MANCHITAS COPAY	2° Sección	Ramona Vanetti
2	No gubernamentales	Somos Barrios de Pie	2° Sección	Julia Aguilera
3	No gubernamentales	ACKBOX	3° Sección	Inés Marcela Gómez
3	No gubernamentales	MERENDERO MTE	3° Sección	Doli María Ojeda
3	No gubernamentales	Radio 88.7 Malvinas	3° Sección	Judith Moya
3	No gubernamentales	Jóvenes X Malvinas	3° Sección	Facundo Ríos
3	No gubernamentales	Jóvenes X Malvinas	3° Sección	Mayra Arguello



3	No gubernamentales	Jóvenes X Malvinas	3° Sección	Luna Bustos
3	No gubernamentales	Jóvenes X Malvinas	3° Sección	Gabriel Ojeda
3	No gubernamentales	Jóvenes X Malvinas	3° Sección	Ale Villarroel
3	No gubernamentales	Jóvenes X Malvinas	3° Sección	Nicolas Sánchez
3	No gubernamentales	Renacer Carlos Mugica	3° Sección	Sandra Sánchez

TALLER 2: INFRAESTRUCTURA URBANA  
FECHA PROPUESTA DE TALLER: 19 DE OCTUBRE 18HS.  
LUGAR DE REALIZACIÓN: COOP. DE SERVICIOS DE AGUA POTABLE MALVINAS ARGENTINAS  
NOMBRE DE CUADRANTE A CONVOCAR: 1, 2 y 3  
ACTORES SOCIALES A CONVOCAR: 15

Cuadrante	Tipo de institución	Nombre de la institución	Barrio donde se ubica	Nombre de referente
1	No gubernamentales	Proyecto M.U.S.	1° Sección	Silvana Rivarola
2	No gubernamentales	Centro Vecinal	2° Sección	Gloria Acosta
2	No gubernamentales	Asoc. Civil Feriantes y Emprendedores	2° Sección	Laura Vedia
2	No gubernamentales	MANCHITAS COPAY	2° Sección	Ramona Vanetti
2	No gubernamentales	Somos Barrios de Pie	2° Sección	Julia Aguilera
3	No gubernamentales	ACKBOX	3° Sección	Inés Marcela Gómez

3	No gubernamentales	MERENDERO MTE	3° Sección	Doli Maria Ojeda
3	No gubernamentales	Radio 88.7 Malvinas	3° Sección	Judith Moya
3	No gubernamentales	Jóvenes X Malvinas	3° Sección	Facundo Ríos
3	No gubernamentales	Jóvenes X Malvinas	3° Sección	Mayra Arguello
3	No gubernamentales	Jóvenes X Malvinas	3° Sección	Luna Bustos
3	No gubernamentales	Jóvenes X Malvinas	3° Sección	Gabriel Ojeda
3	No gubernamentales	Jóvenes X Malvinas	3° Sección	Ale Villarroel
3	No gubernamentales	Jóvenes X Malvinas	3° Sección	Nicolas Sánchez
3	No gubernamentales	Renacer Carlos Música	3° Sección	Sandra Sánchez

Tabla 10: grupos focales Ciudad de Malvinas Argentinas. Fuente: elaboración propia.

### **3.5 - Conformación de grupos focales Comuna de Los Cedros**

TALLER 1: PROBLEMÁTICAS SOCIALES FECHA PROPUESTA DE TALLER: 10 DE OCTUBRE 18:00HS. LUGAR DE REALIZACIÓN: SUM COMUNA LOS CEDROS NOMBRE DE CUADRANTE A CONVOCAR: 1 ACTORES SOCIALES A CONVOCAR: 18		
Tipo de institución	Nombre de la institución	Nombre de notable
Gubernamentales	Ipet 402	Gloria Morales

Gubernamentales	Seguridad Ciudadana de la comuna	Sergio Godoy
Gubernamentales	Defensa Civil de la comuna	Victoria Sosa
Gubernamentales	Unidad Jefe Comunal	Kathia Zárate
Gubernamentales	Defensa Civil de la comuna	Erika Velaverde
Gubernamentales	Servicios públicos de la comuna	Walter Clemente
Gubernamentales	Defensa Civil de la comuna	José Moreno
Gubernamentales	Unidad Jefe Comunal	Héctor Arizaga
Gubernamentales	Vecinos Proactivos	Yamila Montenegro
Gubernamentales	Vecinos Proactivos	Leonel Cos
No Gubernamentales	Copa de Leche Los Cedros	Danna Bazán
No Gubernamentales	Vecinos Proactivos	Gustavo Rivero
No Gubernamentales	Vecinos Proactivos	Angie Russo
No Gubernamentales	Vecinos Proactivos	María Villalva
No Gubernamentales	Vecinos Proactivos	Laura Albornoz
No Gubernamentales	Vecinos Proactivos	Leonardo Albornoz
No Gubernamentales	Vecinos Proactivos	Marcos Mercado

No Gubernamentales	Vecinos Proactivos	Lautaro Cocciolone
--------------------	--------------------	--------------------

<b>TALLER 2: INFRAESTRUCTURA URBANA</b> <b>FECHA PROPUESTA DE TALLER: 20 DE OCTUBRE 18:00HS.</b> <b>LUGAR DE REALIZACIÓN: SUM COMUNA LOS CEDROS</b> <b>NOMBRE DE CUADRANTE A CONVOCAR: 1</b> <b>ACTORES SOCIALES A CONVOCAR: 18</b>		
Tipo de institución	Nombre de la institución	Nombre de notable
Gubernamentales	Ipet 402	Gloria Morales
Gubernamentales	Seguridad Ciudadana de la comuna	Sergio Godoy
Gubernamentales	Defensa Civil de la comuna	Victoria Sosa
Gubernamentales	Unidad Jefe Comunal	Kathia Zárate
Gubernamentales	Defensa Civil de la comuna	Erika Velaverde
Gubernamentales	Servicios públicos de la comuna	Walter Clemente
Gubernamentales	Defensa Civil de la comuna	José Moreno
Gubernamentales	Unidad Jefe Comunal	Héctor Arizaga
Gubernamentales	Vecinos Proactivos	Yamila Montenegro
Gubernamentales	Vecinos Proactivos	Leonel Cos
No Gubernamentales	Copa de Leche Los Cedros	Danna Bazán
No Gubernamentales	Vecinos Proactivos	Gustavo Rivero

No Gubernamentales	Vecinos Proactivos	Angie Russo
No Gubernamentales	Vecinos Proactivos	María Villalva
No Gubernamentales	Vecinos Proactivos	Laura Albornoz
No Gubernamentales	Vecinos Proactivos	Leonardo Albornoz
No Gubernamentales	Vecinos Proactivos	Marcos Mercado
No Gubernamentales	Vecinos Proactivos	Lautaro Cocciolone

Tabla 11: grupos focales Comuna Los Cedros. Fuente: elaboración propia.

### **3.6- Conformación de grupos focales de Ciudad de Villa Allende**

<p>TALLER 1: PROBLEMÁTICAS SOCIALES  FECHA PROPUESTA DE TALLER: 12 DE OCTUBRE 18:00HS.  LUGAR DE REALIZACIÓN: IPET 410  NOMBRE DE CUADRANTE A CONVOCAR: 1  ACTORES SOCIALES A CONVOCAR: 14</p>			
<b>Tipo de institución</b>	<b>Ámbito en el que se desarrolla la institución</b>	<b>Nombre de la institución</b>	<b>Barrio donde se ubica</b>
Gubernamental	Centros Educativos	IPET 410	Las Polinesias
Gubernamental	Centros Educativos	Escuela Rosario Vera Peñalosa	Industrial
No gubernamentales	Fundaciones	Sala Cuna Las Polinesias	Las Polinesias
No gubernamentales	Iglesias	Iglesia Amor Eterno	Las Polinesias

No gubernamentales	Comedores	Merendero Pasitos de Amor	Las Polinesias
No gubernamentales	Comedores	Merendero Pimpollos	Las Polinesias
No gubernamentales	Centros Vecinales	Centro Vecinal Las Polinesias	Las Polinesias
No gubernamentales	Vecinos proactivos	Mariano Cuale	Las Polinesias
No gubernamentales	Vecinos proactivos	Lorena Sánchez	Las Polinesias
No gubernamentales	Vecinos proactivos	Paula Ávila	Las Polinesias
No gubernamentales	Vecinos proactivos	Rodolfo Torres	Las Polinesias
No gubernamentales	Vecinos proactivos	Débora Juárez	Las Polinesias
No gubernamentales	Vecinos proactivos	Camila Los	Las Polinesias
No gubernamentales	Vecinos proactivos	Esteban Carre	Las Polinesias

TALLER 1: PROBLEMÁTICAS SOCIALES  
FECHA PROPUESTA DE TALLER: 19 DE OCTUBRE 18:00HS.  
LUGAR DE REALIZACIÓN: IPET 410  
NOMBRE DE CUADRANTE A CONVOCAR: 1  
ACTORES SOCIALES A CONVOCAR: 14

<b>Tipo de institución</b>	<b>Ámbito en el que se desarrolla la institución</b>	<b>Nombre de la institución</b>	<b>Barrio donde se ubica</b>
Gubernamental	Centros Educativos	IPET 410	Las Polinesias
Gubernamental	Centros Educativos	Escuela Rosario Vera Peñalosa	Industrial
No gubernamentales	Fundaciones	Sala Cuna Las Polinesias	Las Polinesias
No gubernamentales	Iglesias	Iglesia Amor Eterno	Las Polinesias

No gubernamentales	Comedores	Merendero Pasitos de Amor	Las Polinesias
No gubernamentales	Comedores	Merendero Pimpollos	Las Polinesias
No gubernamentales	Centros Vecinales	Centro Vecinal Las Polinesias	Las Polinesias
No gubernamentales	Vecinos proactivos	Mariano Cuale	Las Polinesias
No gubernamentales	Vecinos proactivos	Lorena Sánchez	Las Polinesias
No gubernamentales	Vecinos proactivos	Paula Ávila	Las Polinesias
No gubernamentales	Vecinos proactivos	Rodolfo Torres	Las Polinesias
No gubernamentales	Vecinos proactivos	Débora Juárez	Las Polinesias
No gubernamentales	Vecinos proactivos	Camila Los	Las Polinesias
No gubernamentales	Vecinos proactivos	Esteban Carre	Las Polinesias

Tabla 12: grupos focales Ciudad de Villa Allende. Fuente: elaboración propia.

## TALLERES CON GRUPOS FOCALES

Se llevaron adelante de manera presencial los talleres de diagnóstico de las localidades San Francisco, Estación Juárez Celman, La Calera, Malvinas Argentinas, Los Cedros y Villa Allende. Los actores sociales participantes de cada taller, son los señalados en el apartado de conformación de grupos focales (a los fines de no duplicar la información señalada, se mencionan en dicho apartado).

A continuación, se describe la metodología utilizada para cada taller, como así también se presentan las prioridades establecidas por los actores sociales de cada municipio o comuna.

### **4.1- Metodología de talleres de diagnóstico**

Cada taller se organizó con un máximo de 30 participantes. En cada una de las localidades se llevaron a cabo dos jornadas, con una duración promedio de dos horas cada una.

En el primer taller realizado en cada municipio o comuna se abordó la temática de

problemáticas sociales. Se indagaron sobre distintas dimensiones económicas, educativas, laborales y de vulneración de derechos que presenta la problemática en cada localidad.

La orden del día de cada taller de problemáticas sociales fue la siguiente:

- Presentación de objetivos del estudio y del taller en particular.
- Presentación de participantes.
- Explicación de metodología del taller.
- Desarrollo del taller grupal.
- Cierre de la jornada.

En lo que respecta a la metodología del taller, los aspectos indagados en relación a esta primera problemática fueron los siguientes:

- Desempleo y formación laboral.
- Discapacidad.
- Violencia de género, violencia familiar y violencia urbana.
- Consumo problemático de sustancias.
- Falta de acceso a servicios de salud.
- Asistencia alimentaria a espacios comunitarios.
- Deserción escolar: terminalidad educativa y espacios de apoyo escolar.
- Falta de espacios para la primera infancia.
- Falta de acceso a servicios básicos.
- Vulneración de derechos de niños, niñas, adolescentes.
- Vulneración de derechos de adultos mayores.
- Pandillerismo.
- Acceso a actividades deportivas.
- Acceso a bienes culturales.
- Espacios de primera infancia.



En cada taller, se dividió a los participantes en uno o dos grupos (de acuerdo a la cantidad de asistentes que concurrieron por taller) que trabajaron de manera simultánea en el eje propuesto.

Cada mesa de trabajo estuvo a cargo de un moderador, quien fue el responsable de describir cada componente de la temática abordada, evacuar dudas, y administrar el tiempo de la jornada.

En cada mesa, se trabajó con una grilla de descripción de problemáticas (se presenta la misma en cada uno de los talleres mencionados más abajo) y un mapa de problemáticas donde se referenció cada demanda comunitaria. Luego de la explicación de las consignas de trabajo, se abrió un espacio de debate entre los participantes acerca de cada temática planteada, para lograr los consensos necesarios acerca de cada punto planteado.

En el segundo taller realizado en cada municipio o comuna se abordó la temática de infraestructura urbana. Se indagaron sobre los entornos urbanos donde habitan los vecinos y vecinas de cada localidad, priorizando sobre las mayores problemáticas físicas que hay en cada territorio.

La orden del día de cada taller de infraestructura urbana fue la siguiente:

- Presentación de objetivos del estudio y del taller en particular.
- Presentación de participantes.
- Explicación de metodología del taller.
- Desarrollo del taller grupal.
- Cierre de la jornada.

En cada taller, se dividió a los participantes en uno o dos grupos (de acuerdo a la cantidad) de asistentes que concurrieron por taller) que trabajaron de manera simultánea en el eje propuesto.

Cada mesa de trabajo estuvo a cargo de un moderador quien fue el responsable de describir cada componente de la temática abordada, evacuar dudas, y administrar el tiempo de la jornada.

En cada mesa, se trabajó con una grilla de descripción de problemáticas y un mapa de problemáticas donde se referenció cada demanda comunitaria.

Luego de la explicación de las consignas de trabajo, se abrió un espacio de debate entre los participantes acerca de cada temática planteada, para lograr los consensos necesarios acerca de cada punto planteado

En lo que respecta a la metodología del taller, los aspectos indagados en

relación a esta segunda problemática fueron los siguientes:

- Alumbrado público.
- Provisión de agua potable.
- Cordón cuneta, pavimento y 0-20.
- Veredas, rampas de discapacidad y paradas de colectivo.
- Semáforos y señalética.
- Arbolado en veredas.
- Bicisendas.
- Cloacas.
- Zonas inundables.
- Regularización dominial y seguridad en la posesión de viviendas.
- Equipamiento comunitario.

#### **4.1- Talleres de diagnóstico Ciudad de San Francisco**

Se realizaron las dos jornadas de diagnóstico, en fechas y horarios, que se describen, tal como se estipularon en la entrega parcial.

Taller 1. Problemáticas sociales

Fecha y horario de realización: 6 de octubre a las 18:00hs.

Lugar de realización: Centro Vecinal Barrio Parque

Cantidad de participantes que asistieron: 26

A continuación, se describen las problemáticas priorizadas en el taller de problemáticas sociales.

PROBLEMÁTICA	UBICACIÓN DE LA PROBLEMÁTICA	BARRIO DE INCIDENCIA	DESCRIPCION DE LA PROBLEMÁTICA
Adicciones	Sector 108 viviendas. Chaco esquina Esperanza/ Chaco y Resistencia/ Avenida San Lorenzo y la Ruta. Frente al colegio IPEM 264	Parque	Jóvenes consumiendo en los espacios antes descriptos. Jóvenes solicitan espacios de asistencia de adicciones.
Deserción Escolar	En el barrio	Parque	Niñas, niños y adolescentes abandonan espacios escolares de nivel primario y secundario.
Falta de acceso a servicios de salud	Comedor la Virgencita (espacio de atención primaria de la salud)	Parque	Falta de psicólogos - psicólogas y psiquiatra en espacios barriales
Falta de acceso a servicios de salud	En el barrio	Parque	Falta de campañas de prevención de ITS, enfermedades crónicas no transmisibles y embarazo adolescente
Falta de actividades comunitarias	En el barrio	Parque	Falta de espacios con actividades recreativas, culturales y de inserción laboral
Falta de actividades deportivas	Club barrio Parque	Parque	Generar espacios deportivos con espacios de debate en campo de deportes para poder abordar distintas problemáticas sociales
Habitacional	Barrio	Parque	Familias de escasos recursos económicos que viven en situación de hacinamiento.

Inseguridad	Por Resistencia, entre Lamberghini y ruta 19	Parque	Hay falta de iluminación en el sector mencionado, lo que provoca hechos de inseguridad
Otro	Barrio	Parque	Falta de articulación social entre organizaciones comunitarias y el Municipio
Otro	Barrio	Parque	Falencias en atención del servicio de guardia del Hospital Provincial.
Pandillerismo	Por Resistencia desde Uruguay hasta ruta 19	Parque	Presencia de jóvenes en las esquinas que se reúnen para cometer ilícitos
Problemas ambientales	En el barrio	Parque	La disposición de residuos es una problemática del barrio y no existen dispositivos de reciclado para darle un abordaje a la problemática.
Vulneración de derechos N/N A	Barrio	Parque	Presencia de bullying en espacios educativos

Tabla 13: prioridades taller problemáticas sociales San Francisco. Fuente: elaboración propia.

Taller 2. Infraestructura urbana.

Fecha y horario de realización: 18 de octubre a las 18:00hs.

Lugar de realización: Centro Vecinal Barrio Parque

Cantidad de participantes que asistieron: 26

A continuación, se describen las problemáticas priorizadas en el taller de infraestructura urbana.

PROBLEMÁTICA	UBICACIÓN DE LA PROBLEMÁTICA	BARRIO DE INCIDENCIA	DESCRIPCION DE LA PROBLEMÁTICA
Alumbrado Público	San Lorenzo desde San Francisco de Asís hasta la Ruta 19	Parque	Luces apagadas desde hace bastante tiempo
Alumbrado Público	Vicente Mansilla entre Dante Agodino y Resistencia	Parque	Falta de iluminación, los postes de luces instalados están muy distanciados el uno del otro, por lo cual provoca que exista poca iluminación.
Alumbrado Público	Lamadrid entre Dante Agodino intersección Uruguay	Parque	Poca iluminación, luces tenues.
Alumbrado Público	Chaco esquina Esperanza	Parque	Roturas y vandalismo permanente de la iluminación del sector
Alumbrado Público	Ayacucho entre Chaco y Uruguay	Parque	Falta de iluminación
Alumbrado Público	Alaska entre Chaco y Uruguay	Parque	Falta de iluminación
Alumbrado Público	Esperanza entre Alaska y Ayacucho	Parque	Falta de iluminación
Alumbrado Público	Padre Gervasi entre Dante Agodino y Gambalt	Parque	Falta de iluminación
Alumbrado Público	San Francisco de Asís entre Dante Agodino y Gambalt	Parque	Falta de iluminación

Alumbrado Público	Lamadrid entre Dante Agodino y Gambalt	Parque	Falta de iluminación
Alumbrado Público	Chaco entre Dante Agodiuno y Gambalt	Parque	Falta de iluminación
Alumbrado Público	Acceso a la ruta por San Lorenzo	Parque	Falta de postes e iluminación
Basurales	Rosario de Santa Fe entre Entre Ríos y Dante Agodino	Parque	Espacios baldíos con presencia de basura
Basurales	Padre Gervasi y Dante Agodino	Parque	Espacios baldíos con presencia de basura
Basurales	Dante Agodino y San Francisco de Asis	Parque	Espacios baldíos con presencia de basura
Basurales	Lamberguine entre Resistencia y San Lorenzo	Parque	Espacios baldíos con presencia de basura
Basurales	Resistencia esquina Uruguay	Parque	Espacios baldíos con presencia de basura
Basurales	Chaco y Lamadrid	Parque	Espacios baldíos con presencia de basura
Calles inaccesibles	Pasaje Alaska entre Uruguay y Chaco	Parque	Calle en mal estado de mantenimiento
Calles inaccesibles	Padre Gervasi desde San Lorenzo hasta Dante Agodino	Parque	Calle inaccesible

Cloacas	Todo el barrio	Parque	Existe sistema de cloacas en el barrio, pero algunos vecinos no están conectados y otros vecinos están conectados clandestinamente.
Cloacas	San Lorenzo esquina Mansilla	Parque	Rebalse de cloacas
Cloacas	San Lorenzo esquina Carcano	Parque	Rebalse de cloacas
Espacios Públicos	Parque Centenario	Parque	Terminar la obra del Parque
Habitacional	En todo el barrio	Parque	Problema de acceso a la vivienda y hacinamiento
Hundimiento de calle / bache	San Lorenzo entre la ruta y Gutiérrez	Parque	Baches en el pavimento
Hundimiento de calle / bache	San Lorenzo esquina Carcano	Parque	El suelo está más bajo por lo que se estanca el agua
Hundimiento de calle / bache	Uruguay esquina Alaska	Parque	El suelo está más bajo por lo que se estanca el agua
Limpieza de canal	Dante Agodino hasta la Ruta 19	Parque	Basura en el lugar, maleza, falta de mantenimiento
Pavimento	Por Chacabuco entre Chaco y Uruguay	Parque	Falta de pavimento

Pavimento	Ayacucho entre Chaco y Uruguay	Parque	Falta de pavimento
Pavimento	Alaska entre Chaco y Uruguay	Parque	Falta de pavimento
Pavimento	Esperanza entre Alaska y Ayacucho	Parque	Falta de pavimento
Pavimento	San Francisco de Asís entre San Lorenzo y Tucumán	Parque	Falta de pavimento
Pavimento	Chaco entre Resistencia y Dante Agodino	Parque	Falta de pavimento
Pavimento	Dante Agodino entre Uruguay y la Ruta	Parque	Falta de pavimento
Pavimento	Padre Gervasi entre San Lorenzo y Castro Barros	Parque	Falta de pavimento
Pavimento	Carcano entre San Lorenzo y Uruguay	Parque	Falta de pavimento
Pavimento	Vicente Mansilla entre San Lorenzo y Cullen	Parque	Falta de pavimento
Pavimento	Dietrich entre San Lorenzo y Cullen	Parque	Falta de pavimento
Poda	Vicente Mansilla entre Resistencia y Dante Agodino	Parque	Falta de podas



Poda	Dietrich entre Resistencia y Dante Agodino	Parque	Falta de podas
Poda	Resistencia y Dante Agodino	Parque	Falta de podas

Tabla 14: prioridades taller infraestructura urbana San Francisco. Fuente: elaboración propia.

#### **4.2- Talleres de diagnóstico Ciudad Estación Juárez Celman**

Se realizaron las dos jornadas de diagnóstico, en fechas y horarios, que se describen, tal como se estipularon en la entrega parcial.

Taller 1. Problemáticas sociales

Fecha y horario de realización: 6 de octubre a las 18:00hs.

Lugar de realización: Nido Estación Juárez Celman.

Cantidad de participantes que asistieron: 25.

A continuación, se describen las problemáticas priorizadas en el taller de problemáticas sociales.

PROBLEMÁTICA	UBICACIÓN DE LA PROBLEMÁTICA	BARRIO DE INCIDENCIA	DESCRIPCIÓN DE LA PROBLEMÁTICA
Adicciones	Todo el cuadrante	Cuadrante 1	Consumo de drogas y alcohol
Adicciones	Av. Nacional en toda su extensión	Cuadrante 1	Se reúnen personas a consumir sustancias
Deserción Escolar	Todo el cuadrante	Cuadrante 1	Numerosos adolescentes han dejado el sistema escolar en la zona
Problemáticas alimentarias	Todo el cuadrante	Cuadrante 1	Múltiples familias del cuadrante no cumplen con las 4 comidas diarias
Violencia de Género	Todo el cuadrante	Cuadrante 1	Aumento de casos de violencia familiar y de género en la zona
Vulneración de derechos NNYA	Barrio Almirante Brown	Almirante Brown	Abandono y falta de atención de niños y niñas por parte de algunas familias

Tabla 15: prioridades taller problemáticas sociales Estación Juárez Celman. Fuente: elaboración propia.

Taller 2. Infraestructura urbana.

Fecha y horario de realización: 17 de octubre a las 18:00hs.

Lugar de realización: Nido Estación Juárez Celman.

Cantidad de participantes que asistieron: 25.

A continuación, se describen las problemáticas priorizadas en el taller de infraestructura urbana.

PROBLEMÁTICA	UBICACIÓN DE LA PROBLEMÁTICA	BARRIO DE INCIDENCIA	DESCRIPCIÓN DE LA PROBLEMÁTICA
Alumbrado Público	Parque de la Democracia 1A 1B 1C 1D	Cuadrante 1	Faltan luminarias
Alumbrado Público	David Cabrera	Cuadrante 1	Faltan luminarias, falta poda de arboles
Alumbrado Público	Julio Cortázar esquina Sinaí	Cuadrante 1	Faltan luminarias, falta poda de arboles
Alumbrado Público	Camino Publico S/N	Cuadrante 1	Faltan luminarias
Alumbrado Público	Av. Nacional en toda su extensión	Cuadrante 1	Falta de iluminación
Alumbrado Público	Julio Cortázar esq. calle publica s/n	Cuadrante 1	No existe iluminación en el sector
Alumbrado Público	David Cabrera (frente a la Drogueria)	Cuadrante 1	No hay postes para colocar iluminación
Basurales	Calle publica s/n (cerca de la Drogueria)	Cuadrante 1	Vecinos tiran todo tipo de residuos
Espacios Públicos	Pasaje San Martín esq. Almirante Brown	Cuadrante 1	Juegos rotos/iluminación deficiente/cancha de fútbol en mal estado
Espacios Públicos	Pasaje San Juan	Cuadrante 1	Dispensario no cuenta con árboles
Limpieza de canal	Calle publica s/n (canal maestro)	Cuadrante 1	Contaminación del canal (derrame de líquidos cloacales)
Nomenclatura de calles	B° Almirante Brown y B° 1 de agosto	Cuadrante 1	las calles no cuentan con la cartelera indicatoria de las calles
Pandillerismo	San Juan/Sarmiento	Cuadrante 1	Venta de drogas

Poda	Parque de la Democracia 1A 1B 1C 1D	Cuadrante 1	Problemas de iluminación, falta de poda de arboles
Poda	David Cabrera	Cuadrante 1	Problemas de iluminación, falta de poda de arboles
Poda	Julio Cortázar/Sinaí	Cuadrante 1	Problemas de iluminación, falta de poda de arboles

Tabla 16: prioridades taller infraestructura urbana Estación Juárez Celman. Fuente: elaboración propia.

### **4.3- Talleres de diagnóstico Ciudad de La Calera**

Se realizaron las dos jornadas de diagnóstico, en fechas y horarios, que se describen, tal como se estipularon en la entrega parcial.

Taller 1. Problemáticas sociales

Fecha y horario de realización: 9 de octubre a las 18:00hs.

Lugar de realización: Centro Complementario María de Nazareth

Cantidad de participantes que asistieron: 14.

A continuación, se describen las problemáticas priorizadas en el taller de problemáticas sociales.

PROBLEMÁTICA	UBICACIÓN DE LA PROBLEMÁTICA	BARRIO DE INCIDENCIA	DESCRIPCIÓN DE LA PROBLEMÁTICA
Adicciones	Todo el barrio	Dr. Cocca	Consumo de alcohol y otras drogas
Adicciones	Todo el barrio	Industrial	Consumo de alcohol y otras drogas
Adicciones	Todo el barrio	Dr. Cocca	Falta de espacios de asistencia para el abordaje de consumos problemáticos
Deserción Escolar	Todo el barrio	Dr. Cocca	Deserción escolar de adolescentes y jóvenes de la zona
Desempleo y formación laboral	Todo el barrio	Calera Central	Ausencia de espacios de formación laboral en oficios para jóvenes
Desempleo y formación laboral	Todo el barrio	Dr. Cocca	Ausencia de espacios de formación laboral en oficios para jóvenes
Discapacidad	Todo el barrio	Industrial	Falta de accesibilidad en espacios públicos de la zona

Falta de espacios deportivos	Todo el barrio	Dr. Cocca	Poca oferta deportiva en la zona
Falta de acceso a bienes culturales	Todo el barrio	Dr. Cocca	Poca oferta cultural en la zona para facilitar procesos de inclusión social
Violencia de género	Todo el barrio	Industrial	Situaciones de violencia intrafamiliar y de género en algunos hogares del barrio.

Tabla 17: prioridades taller problemáticas sociales La Calera. Fuente: elaboración propia.

Taller 2. Infraestructura urbana.

Fecha y horario de realización: 17 de octubre a las 18:00hs.

Lugar de realización: Centro Complementario María de Nazareth

Cantidad de participantes que asistieron: 14.

A continuación, se describen las problemáticas priorizadas en el taller de infraestructura urbana.

PROBLEMÁTICA	UBICACIÓN DE LA PROBLEMÁTICA	BARRIO DE INCIDENCIA	DESCRIPCIÓN DE LA PROBLEMÁTICA
Alumbrado Público	Plaza Dr. Cocca	Dr. Cocca	falta de iluminación
Alumbrado Público	Plaza B° Industrial	Industrial	Falta Iluminación
Animales sueltos	en todo el barrio	Calera Central	Animales sueltos y sin control
Basurales	En todo el barrio	Dr. Cocca	presencia de basura a gran escala
Espacios públicos	Plaza Dr. Cocca	Dr. Cocca	Poca presencia de equipamiento como juegos, bancos, cestos de residuos
Espacios públicos	Plaza B° Industrial	Industrial	Poca cantidad de juegos infantiles y en mal estado
Espacios públicos	Plaza B° Calera Central	Calera Central	Ausencia de cestos de residuos

Tabla 18: prioridades taller infraestructura urbana La Calera. Fuente: elaboración propia.

#### **4.4- Talleres de diagnóstico Ciudad de Malvinas Argentinas**

Se realizaron las dos jornadas de diagnóstico, en fechas y horarios, que se describen, tal como se estipularon en la entrega parcial.

## Taller 1. Problemáticas sociales

Fecha y horario de realización: 11 de octubre a las 18:00hs.

Lugar de realización: Cooperativa de Servicios de Agua Potable Malvinas Argentinas

Cantidad de participantes que asistieron: 15.

A continuación, se describen las problemáticas priorizadas en el taller de problemáticas sociales.

PROBLEMÁTICA	UBICACIÓN DE LA PROBLEMÁTICA	BARRIO DE INCIDENCIA	DESCRIPCIÓN DE LA PROBLEMÁTICA
Adicciones	Plaza Malvinas Argentinas 2º sección, Paseo Gaucho Rivero frente al colegio Ipet 378	2º Sección	Consumo de sustancias por parte de jóvenes
Falta de acceso a servicios de salud	en todo el barrio	3º Sección	Falta de medicamentos, pediatras y atención de urgencias en la zona
Falta de formación laboral en oficios	en todo el barrio	3º Sección	Falta de capacitaciones y dictado de cursos de formación laboral
Inseguridad	Av. San Martín y Hermanos Lasalle/ Lasalle secundario calle corrientes 875	3º Sección	Inseguridad en el ingreso y egreso del colegio
Organización comunitaria	en todo el barrio	3º Sección	No cuenta con un centro de jubilados ni centro vecinal
Otro	en todo el barrio	3º Sección	Falta de aplicación de ESI

Tabla 19: prioridades taller problemáticas sociales Malvinas Argentinas. Fuente: elaboración propia.

## Taller 2. Infraestructura urbana.

Fecha y horario de realización: 19 de octubre a las 18:00hs.

Lugar de realización: Cooperativa de Servicios de Agua Potable Malvinas Argentinas

Cantidad de participantes que asistieron: 15.

A continuación, se describen las problemáticas priorizadas en el taller de infraestructura urbana.

PROBLEMÁTICA	UBICACIÓN DE LA PROBLEMÁTICA	BARRIO DE INCIDENCIA	DESCRIPCIÓN DE LA PROBLEMÁTICA
Accesibilidad	Av. San Martín	2º Sección	No hay rampas en las esquinas, veredas en mal estado y muchas calles sin veredas
Alumbrado Público	Paseo Gaucho Rivero y el resto de la sección	2º Sección	falta de iluminación
Alumbrado Público	Pasarela sobre ruta 19/Paseo Gaucho Rivero/Santa Cruz	2º Sección	Falta Iluminación
Animales sueltos	en todo el barrio	3º Sección	Animales sueltos y sin control
Animales sueltos	en todo el barrio	2º Sección	Animales sueltos y sin control
Animales sueltos	Gaucho Rivero y colectora San Juan	2º Sección	Dejan atados a los animales en la ruta y se escapan
Basurales	Sobre Gaucho Rivero en el canal y Colectora San Juan	2º Sección	presencia de basura a gran escala
Basurales	Colectora Ruta 19	2º Sección	Basural sobre Colectora Ruta 19
Calles inaccesibles	Gaucho Rivero y Entre Ríos	2º Sección	obra de calle sin terminar
Espacios Públicos	Mariano Moreno y Catamarca	3º Sección	falta de iluminación
Espacios Públicos	Paseo Gaucho Rivero	2º Sección	Se sacó el equipamiento del sector
Espacios Públicos	Plaza San Martín	2º Sección	No hay luz y faltan mesas, sillas y rampas
Problemas de infraestructura en equipamientos	en todo el barrio	3º Sección	Faltan veredas, cestos de basura, rampas, cordón cuneta
Problemas de infraestructura en equipamientos	en todo el barrio	3º Sección	Difícil acceso para gente mayor y coches con bebés
Problemáticas Viales	Cruce de calle Córdoba sobre vías de ruta 88	2º Sección	Colectivo 66/68 no entra a Malvinas y la gente tiene que caminar por lugares inaccesibles
Problemáticas Viales	Gaucho Rivero	2º Sección	Calle Gaucho Rivero tiene un tramo sin pavimentar
Problemáticas Viales	Av. San Martín en toda su extensión	3º Sección	Calle recién asfaltada, autos circulan a gran velocidad
Problemáticas Viales	Cruce Ruta 19 de la 2º a la 3º en el retorno	3º Sección	Falta de señalética, demarcación y alumbrado

Problemáticas Viales	en todo el barrio	3º Sección	Falta de cordón cuneta y mantenimiento de veredas
Semáforos / Señalética	en todo el barrio	3º Sección	No hay señalización en los alrededores de los colegios
Transporte Público / Paradas	en todo el barrio	3º Sección	Punta de línea 68 falta iluminación
Transporte Público / Paradas	En todas las paradas del colectivo	2º Sección	No hay garitas para esperar el colectivo
Transporte Público / Paradas	En todas las paradas del colectivo	2º Sección	No hay garitas para esperar el colectivo
Transporte Público / Paradas	Paradas de colectivos	3º Sección	Nivelación de las paradas respecto a la calle
Zonas inundables	Gaucho Rivero y 50 m hacia el Este	3º Sección	Se inunda todo Gaucho Rivero y las calles que la cortan

Tabla 20: prioridades taller infraestructura urbana Malvinas Argentinas. Fuente: elaboración propia.

#### **4.5- Talleres de diagnóstico Ciudad de Los Cedros**

Se realizaron las dos jornadas de diagnóstico, en fechas y horarios, que se describen, tal como se estipularon en la entrega parcial.

Taller 1. Problemáticas sociales

Fecha y horario de realización: 10 de octubre a las 18:00hs.

Lugar de realización: SUM Comuna los Cedros.

Cantidad de participantes que asistieron: 18.

A continuación, se describen las problemáticas priorizadas en el taller de problemáticas sociales.

PROBLEMÁTICA	UBICACIÓN DE LA PROBLEMÁTICA	BARRIO DE INCIDENCIA	DESCRIPCIÓN DE LA PROBLEMÁTICA
Animales sueltos	Los Cedros	Los Cedros	Existen animales sueltos en la vía pública de la localidad
Falta de acceso a bienes culturales	Las Quintas	Las Quintas	No existen actividades culturales en el sector
Habitacional	Las Quintas	Las Quintas	El merendero de la zona no tiene su sede terminada

Habitacional	Las Quintas	Las Quintas	Ausencia de sala de primeros auxilios
Falta de acceso a servicios de salud	Los Cedros	Los Cedros	Falta de especialidades médicas en el centro de salud de la comuna
Falta de acceso a servicios de salud	Los Cedros	Los Cedros	No existe un servicio de emergencias médicas en la comuna
Falta de actividades deportivas	Los Cedros	Los Cedros	Faltan elementos deportivos en el gimnasio municipal
Seguridad	Los Cedros	Los Cedros	Presencia de venta de drogas en la localidad

Tabla 21: prioridades taller problemáticas sociales Los Cedros. Fuente: elaboración propia.

Taller 2. Infraestructura urbana.

Fecha y horario de realización: 20 de octubre a las 18:00hs.

Lugar de realización: SUM Comuna los Cedros.

Cantidad de participantes que asistieron: 18.

A continuación, se describen las problemáticas priorizadas en el taller de infraestructura urbana.

PROBLEMÁTICA	UBICACIÓN DE LA PROBLEMÁTICA	BARRIO DE INCIDENCIA	DESCRIPCIÓN DE LA PROBLEMÁTICA
Alumbrado público	Colectora s/n	Los Cedros	sin iluminación
Baldíos/descampados	Las Quintas	Las Quintas	yuyos altos en todo el perímetro del barrio
Baldíos/descampados	Los Cedros	Los Cedros	Ausencia de árboles en todo el barrio
Basurales	Colectora s/n	Los Cedros	Presencia de basural



Basurales	Colectora s/n	Los Cedros	Falta de espacio deportivo para niños y niñas de la zona
Calles inaccesibles	Los Cedros	Los Cedros	Las calles se inundan en épocas de lluvia
Cloacas	calle Dr. Rodríguez	Los Cedros	presencia de líquidos domiciliarios sobre calzada
Espacios públicos	Las Quintas	Las Quintas	La plaza no posee juegos ni bancos
Habitacional	Los Cedros	Los Cedros	falta de espacios comunitarios donde se puedan realizar distintas actividades de la comunidad.
Obra sin terminar	Los Cedros	Los Cedros	La obra de construcción de tapias en la escuela de nivel primario se encuentra inconclusa
Transporte público/paradas	Las Quintas	Las Quintas	No hay servicio de transporte urbano e interurbano que ingrese al barrio

Tabla 22: prioridades taller infraestructura urbana Los Cedros. Fuente: elaboración propia.

#### **4.6- Talleres de diagnóstico Ciudad de Villa Allende**

Se realizaron las dos jornadas de diagnóstico, en fechas y horarios, que se describen, tal como se estipularon en la entrega parcial.

Taller 1. Problemáticas sociales

Fecha y horario de realización: 12 de octubre a las 18:00hs.

Lugar de realización: IPET 410.

Cantidad de participantes que asistieron: 14.

A continuación, se describen las problemáticas priorizadas en el taller de problemáticas sociales.

<b>PROBLEMÁTICA</b>	<b>UBICACIÓN DE LA PROBLEMÁTICA</b>	<b>BARRIO DE INCIDENCIA</b>	<b>DESCRIPCIÓN DE LA PROBLEMÁTICA</b>
Adicciones	Todo el barrio	Polinesias	Consumo de droga y alcohol

Animales sueltos	Distintos sectores del barrio	Polinesias	Animales sueltos (perros, caballos, cabras, gatos)
Deserción Escolar	Todo el barrio	Polinesias	Deserción escolar de adolescentes del barrio
Falta de formación laboral en oficios	Todo el barrio	Polinesias	Falta de empleo y formación laboral para jóvenes
Regularización Dominial	gran parte del barrio	Polinesias	Falta de regularización dominial de viviendas
Seguridad	Viamonte entre Vilcapujio y Ayohuma	Polinesias	Hechos delictivos en vía pública
Seguridad	Todo el barrio	Polinesias	Venta de drogas
Seguridad	Nueva Zelanda desde Hawaii hasta Elpidio González	Polinesias	Apedrean colectivos cerca del frigorífico
Violencia de género	Todo el barrio	Polinesias	Situaciones de violencia verbal y física permanentes en algunos hogares del barrio

Tabla 23: prioridades taller problemáticas sociales Villa Allende. Fuente: elaboración propia.

Taller 2. Infraestructura urbana.

Fecha y horario de realización: 19 de octubre a las 18:00hs.

Lugar de realización: IPET 410.

Cantidad de participantes que asistieron: 14.

A continuación, se describen las problemáticas priorizadas en el taller de infraestructura urbana.

PROBLEMÁTICA	UBICACIÓN DE LA PROBLEMÁTICA	BARRIO DE INCIDENCIA	DESCRIPCIÓN DE LA PROBLEMÁTICA
Alumbrado Público	Luis de Tejeda y Juárez Celman, Ayohuma entre Tejeda y Juárez Celman	Industrial	Falta de iluminación en vía pública
Alumbrado Público	Salomón entre Nueva Zelanda y el campo, Honolulu entre Gilbert y Marianas, Nueva Guinea entre de la Unión y La Lealtad, Marianas entre Nueva Guinea y Maqueza	Polinesias	Falta de Iluminación
Alumbrado Público	Sector de las escuelas	Polinesias	Poca Iluminación alrededor de las escuelas
Cloacas	Todo el barrio	Polinesias	Pozos negros llenos y agua servida que es arrojada a la vía pública desde las viviendas
Cordón Cuneta	Polígono: Salomón, Nueva Zelanda, Elpidio González y el campo	Polinesias	Ausencia de cordón cuneta
Espacios Públicos	Yapeyu esq. Barranca Yaco, Cochabamba esq. Juárez Celman	Polinesias	Espacios públicos sin mobiliario urbano. Se utilizan como basurales.
Espacios Públicos	Todo el barrio	Polinesias	Falta de arbolado

Problemáticas Viales	Todo el barrio	Polinesias	Falta de reductores de velocidad
Problemáticas Viales	Todo el barrio	Polinesias	No hay veredas ni asfalto
Regularización Dominial	Muchos sectores del barrio	Polinesias	Falta de regularización dominial y servicios de luz y agua
Zonas inundables	Polinesias y La Cruz	Polinesias	Zona inundable a raíz de vertiente

Tabla 24: prioridades taller infraestructura urbana Villa Allende. Fuente: elaboración propia.

## PROCESAMIENTO Y ANÁLISIS DE INFORMACIÓN OBTENIDA

En el siguiente apartado se analizará toda la información relevada a partir de los talleres de diagnóstico realizados a partir de grupos focales en las localidades de San Francisco, Estación Juárez Celman, Malvinas Argentinas, La Calera, Los Cedros y Villa Allende. Sobre cada localidad se presentarán las principales problemáticas plasmadas en los encuentros, a partir de la construcción de gráficos, y se presentará una reseña de los resultados obtenidos.

### **5.1- Ciudad de San Francisco**

A partir de los dos talleres realizados, se pueden inferir los siguientes resultados:

**Problemáticas sociales:** Del taller surgen como las dos principales problemáticas la falta de acceso a servicios de salud en el área de estudio especificada en el estudio, como así también se evidencia la necesidad de contar con actividades comunitarias (deportivas, culturales, sociales, recreativas).

**Infraestructura urbana:** Surgen a partir del taller 3 núcleos problemáticos: alumbrado público, falta de pavimentación de calles y presencia de basurales.



Tabla 25: gráfico prioridades sociales San Francisco. Fuente: elaboración propia.



Tabla 26: gráfico prioridades infraestructura urbana San Francisco. Fuente: elaboración propia.

## **5.2- Ciudad de Estación Juárez Celman**

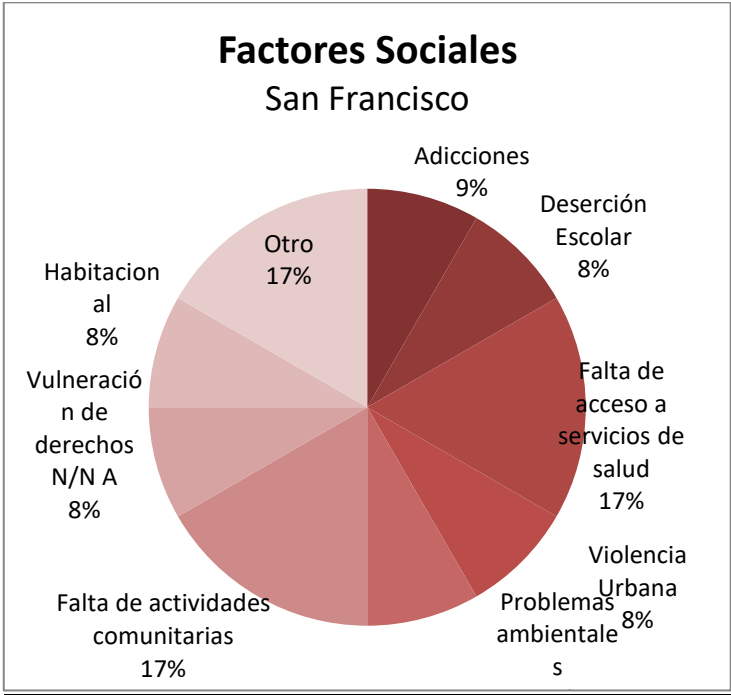
A partir de los dos talleres realizados, se pueden inferir los siguientes resultados:

**Problemáticas sociales:** A partir del taller de diagnóstico surgen 5 problemáticas sin ningún tipo de jerarquía de cada una de ellas sobre la otra: la falta de asistencia alimentaria a espacios de comedores, merenderos y copas de leche; dificultades vinculadas a la deserción escolar fundamentalmente de adolescentes; situaciones referidas a vulneración de derechos de niños, niñas y adolescentes en contextos de hogares; también se plantean problemáticas relacionadas al consumo de sustancias psicoactivas; y por último, aparecen casos de violencia intrafamiliar y violencia de género en contexto de hogares.

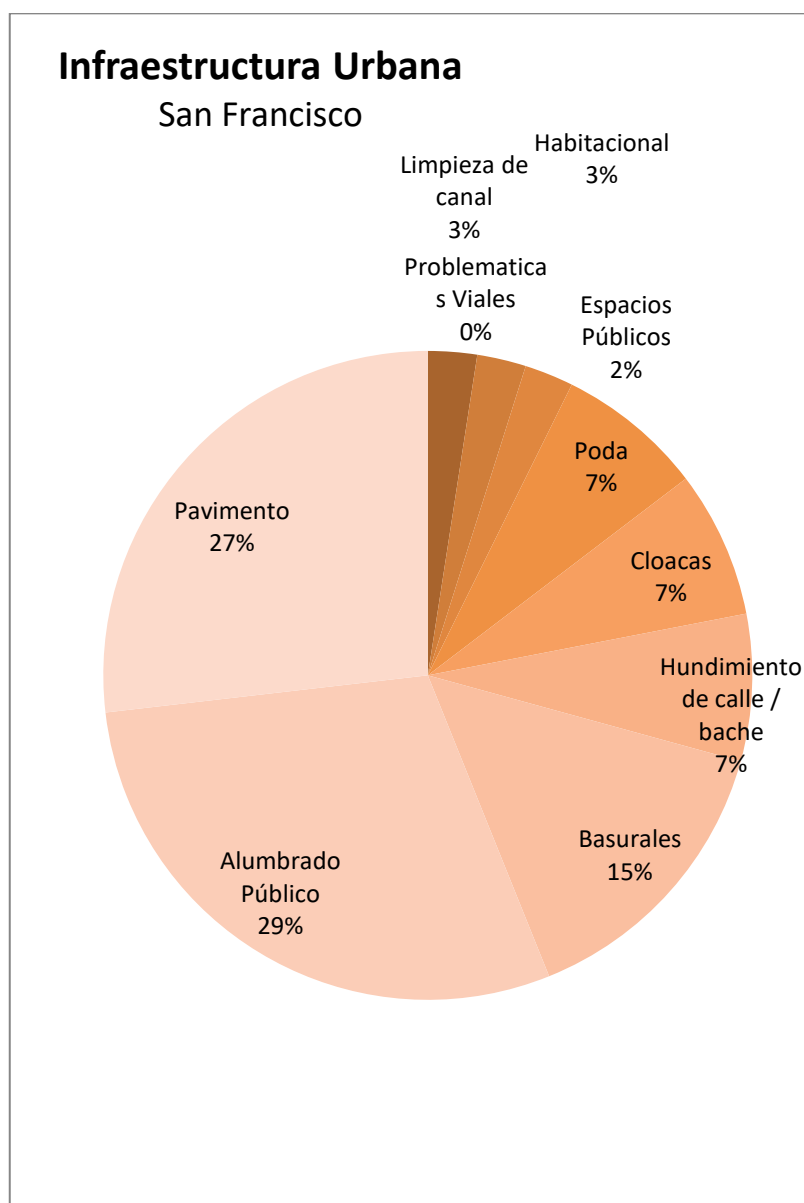
Infraestructura urbana: en lo que respecta a las características de la infraestructura del territorio, dos núcleos problemáticos aparecen como los centrales: en primer lugar, alumbrado público es la mayor demanda priorizada, y en segundo lugar, la poda de árboles en la localidad.



Tabla 27: gráfico prioridades sociales Estación Juárez Celman. Fuente: elaboración propia.



Tabla 28: gráfico prioridades infraestructura urbana Estación Juárez Celman. Fuente: elaboración propia.

### **5.3- Ciudad de La Calera**

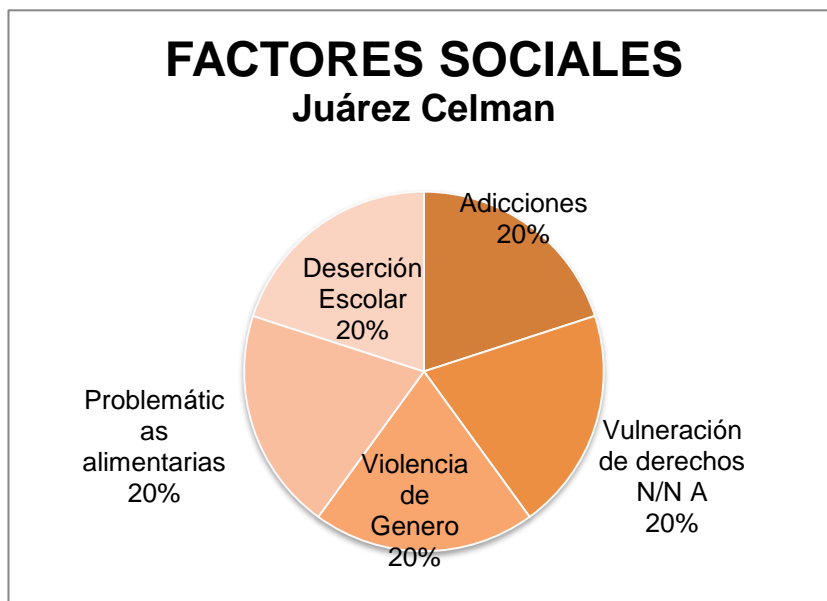
A partir de los dos talleres realizados, se pueden inferir los siguientes resultados:

**Problemáticas sociales:** la principal problemática planteada en el taller de actores sociales es el consumo problemático de drogas. Así también aparece como segundo consenso de los actores sociales la necesidad de contar con espacios para la formación laboral, fundamentalmente de jóvenes. Y en tercera instancia otras temáticas con igual orden de jerarquía, tales como: deserción escolar, violencia de género, falta de espacios para la actividad deportiva, la falta de espacios para la realización de actividades culturales y la presencia de animales sueltos por cuestiones relacionadas a la falta de cuidados por parte de algunos vecinos y vecinas.

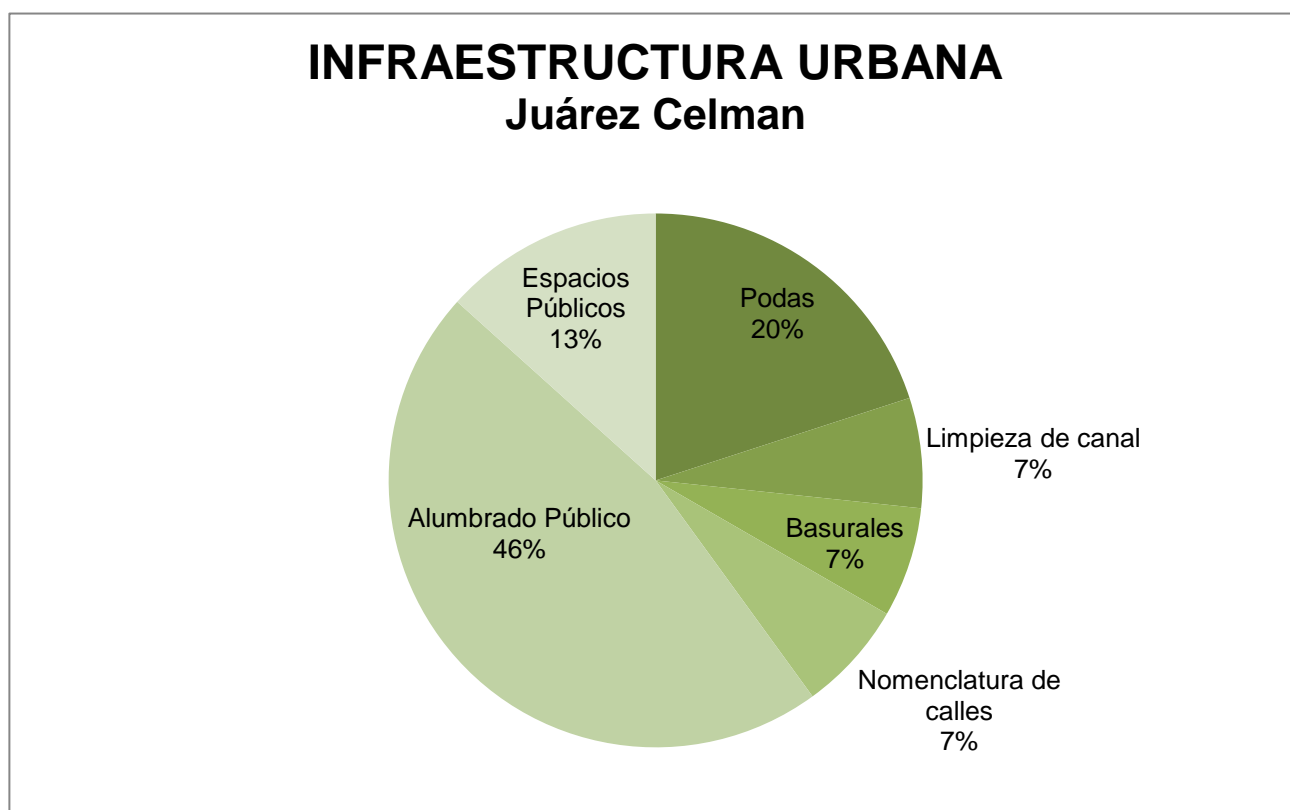
**Infraestructura urbana:** respecto al segundo taller, la problemática del espacio público aparece como la primera demanda comunitaria (espacios públicos con poco mantenimiento, sin mobiliario como juegos, bancos o cestos de residuos). En segunda instancia surge la cuestión vinculada al alumbrado público (falta de iluminación en algunos sectores de la zona estudiada, luminarias sin mantenimiento, o zonas sin apostación). Por otro lado, sobresalen las cuestiones vinculadas a problemáticas viales (cordón cuneta) y a la presencia de basurales.





Tabla 29: gráfico prioridades sociales La Calera. Fuente: elaboración propia.

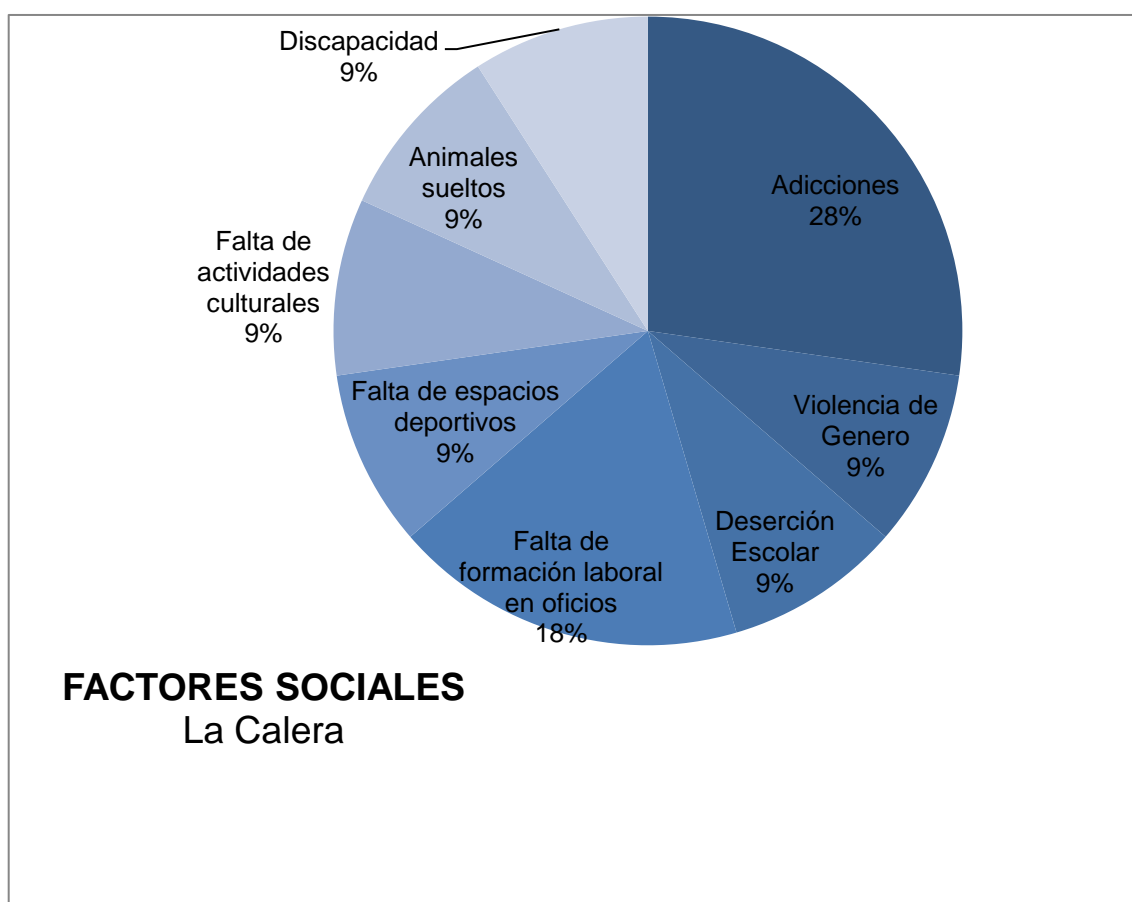

Tabla 30: gráfico prioridades infraestructura urbana La Calera. Fuente: elaboración propia.

#### **5.4- Ciudad de Malvinas Argentinas**

A partir de los dos talleres realizados, se pueden inferir los siguientes resultados:

**Problemáticas sociales:** La principal prioridad que los actores sociales indagados remarcan está asociada a la convivencia a raíz de la presencia de animales sueltos en el cuadrante. Así también, en un segundo orden de prioridades surgen distintas temáticas, tales como consumo problemático de sustancias, deserción escolar, violencia de género, desempleo y falta de espacios de formación laboral e inseguridad.

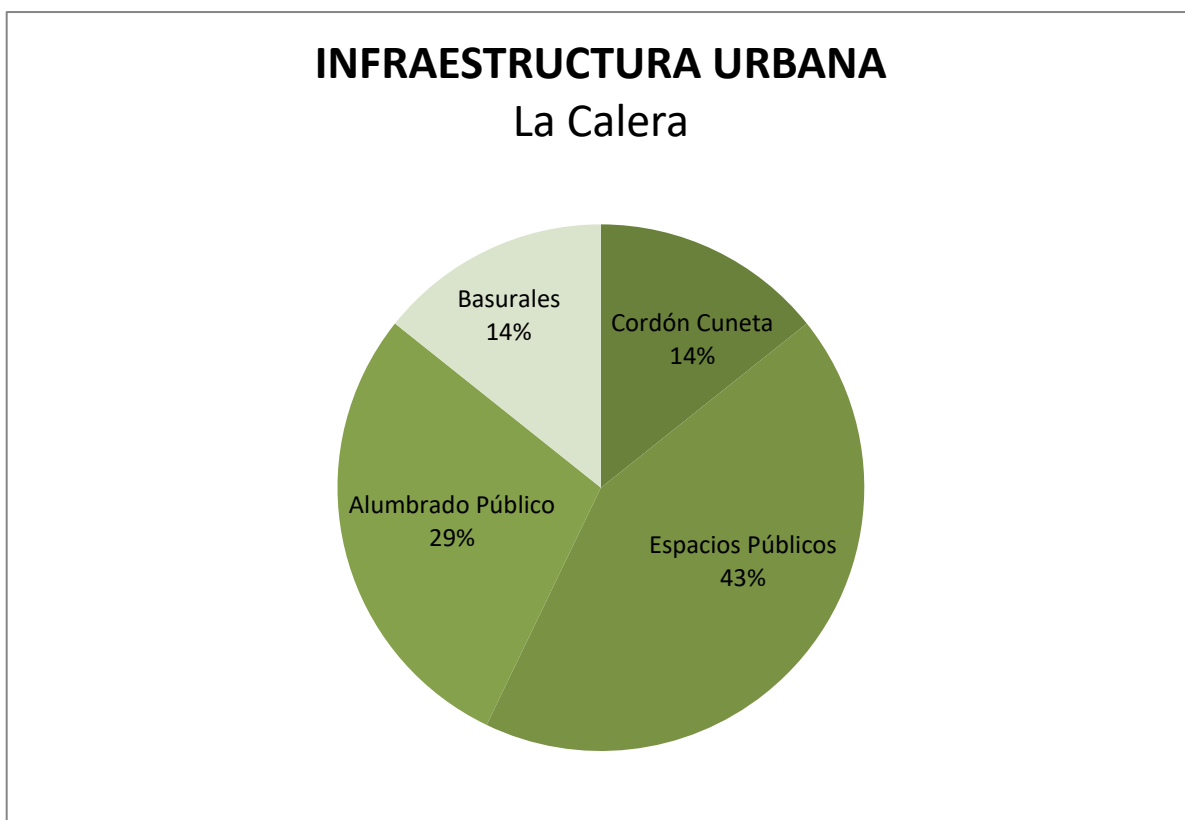
**Infraestructura urbana:** respecto a las características del entorno físico, la principal preocupación de los actores sociales es la vinculada a la red de conectividad vial (calles sin asfalto, falta de accesibilidad, señalética y mantenimiento de calles). En segunda instancia, se remarcan prioridades vinculadas al transporte, alumbrado público, al mantenimiento de espacios públicos. Y por último se remarca la necesidad de contar con equipamientos comunitarios y solucionar inconvenientes en sectores inundables.

## FACTORES SOCIALES Malvinas Argentinas



Tabla 31: gráfico prioridades sociales Malvinas Argentinas. Fuente: elaboración propia.



Tabla 32: gráfico prioridades infraestructura urbana Malvinas Argentinas. Fuente: elaboración propia.

## **5.5- Comuna Los Cedros**

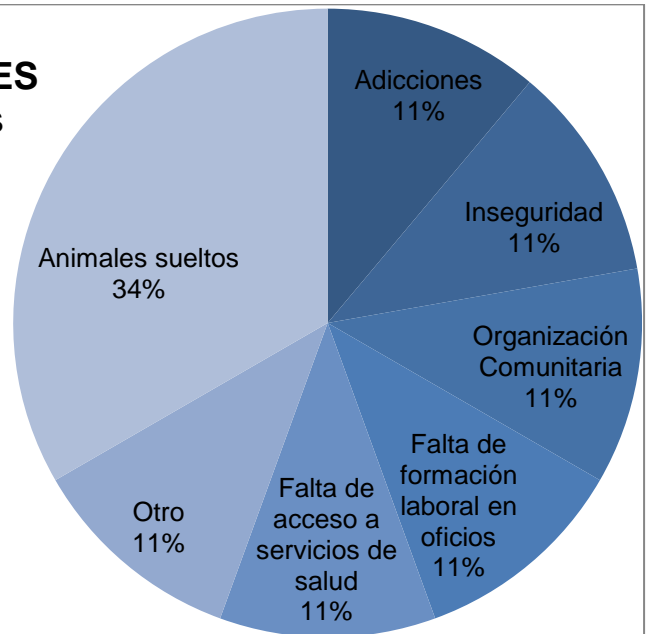
A partir de los dos talleres realizados, se pueden inferir los siguientes resultados:

**Problemáticas sociales:** en relación a los resultados del taller de diagnóstico, la principal temática que han priorizado los actores sociales participantes es la dificultad en el acceso a servicios de salud en la localidad. Se remarcan aspectos como la falta de medicamentos, médicos especialistas y así también la necesidad de contar con un servicio de urgencias médicas. Por otro lado, también se priorizan temáticas como la inseguridad, la falta de actividades deportivas, el poco acceso a bienes culturales, la presencia de animales sueltos, y la necesidad de fortalecer el equipamiento comunitario de la localidad.

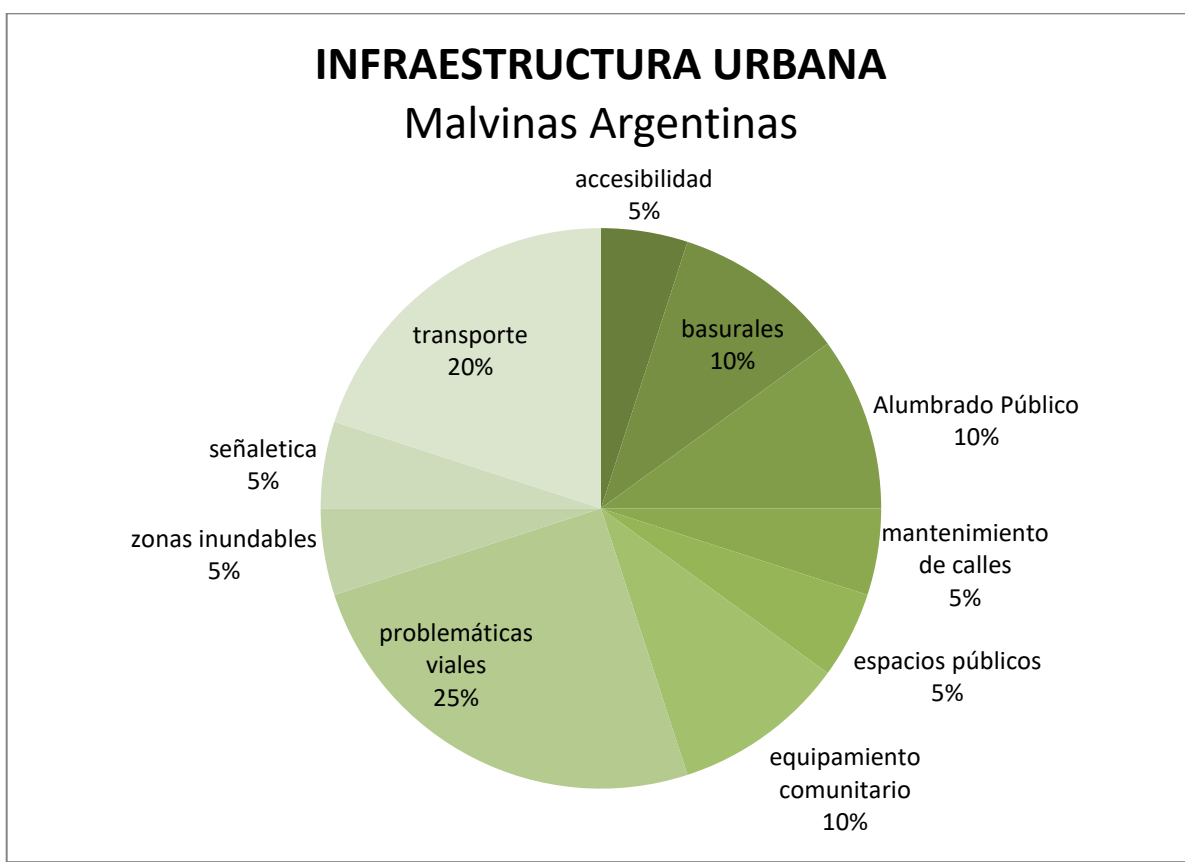
**Infraestructura urbana:** en relación a los resultados del segundo taller, la principal prioridad manifestada por los participantes es la presencia de basurales y sitios baldíos en la localidad. En segunda instancia, se manifiestan otras dimensiones como el mantenimiento de las calles y los espacios públicos, el funcionamiento del transporte, la presencia de obras sin concluir, el funcionamiento del alumbrado público, la accesibilidad de las calles y por último la necesidad de mejorar las condiciones del hábitat.

## FACTORES SOCIALES Los Cedros



Tabla 33: gráfico prioridades sociales Los Cedros. Fuente: elaboración propia.



Tabla 34: gráfico prioridades infraestructura urbana Los Cedros. Fuente: elaboración propia.

## **5.6- Ciudad de Villa Allende**

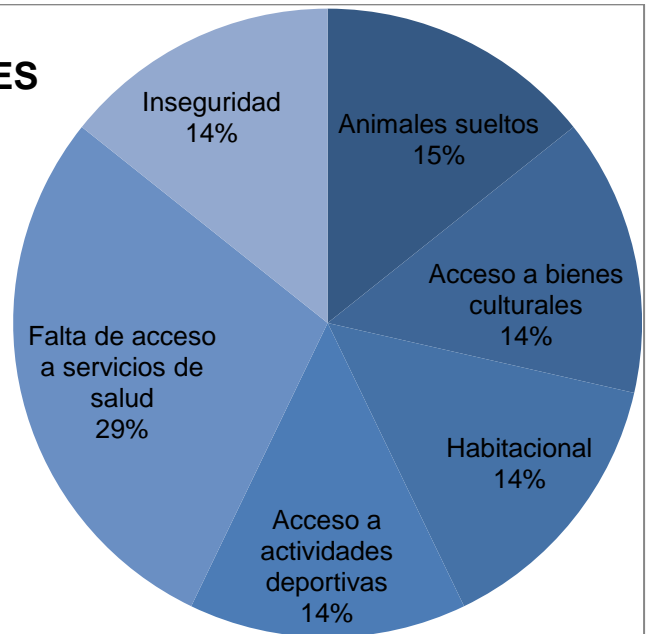
A partir de los dos talleres realizados, se pueden inferir los siguientes resultados:

**Problemáticas sociales:** La inseguridad es la prioridad consensuada con mayor énfasis por los actores sociales. Así también, surgen otras temáticas de interés como la presencia de animales sueltos, el consumo problemático de sustancias, la falta de espacios de formación laboral, la deserción escolar, la necesidad de regularizar los dominios de los lotes y la problemática de la violencia de género.

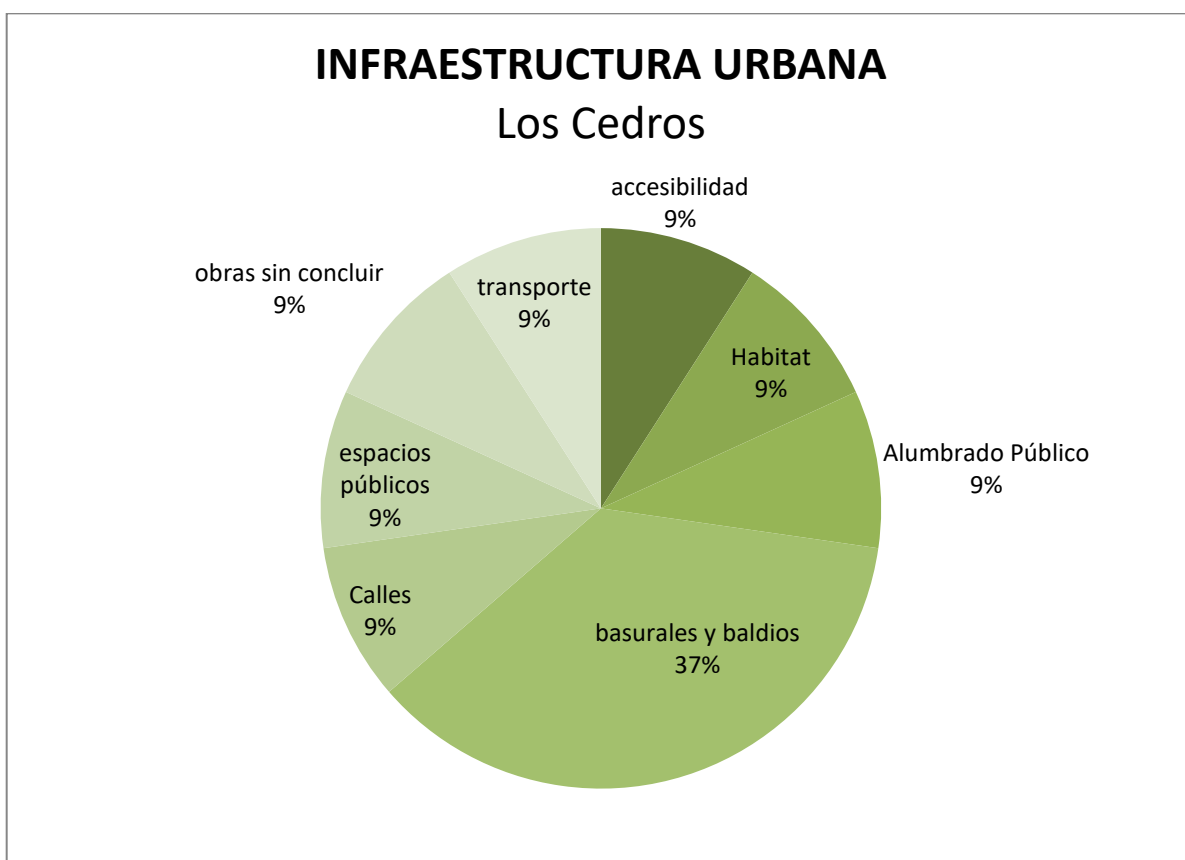
**Infraestructura urbana:** en relación a las características del entorno físico, el estado del alumbrado público surge como principal demanda. En segunda instancia, se priorizan dos temáticas como las referidas a las cuestiones viales (mantenimiento de calles, asfalto, cordón cuneta), y las relacionadas al espacio público (mantenimiento de luces, mobiliario urbano). Por último, surgen cuestiones vinculadas a cloacas, basurales y regularización dominial.

## FACTORES SOCIALES

### Villa Allende



Tabla 35: gráfico prioridades sociales Villa Allende. Fuente: elaboración propia.

## INFRAESTRUCTURA URBANA

### Villa Allende

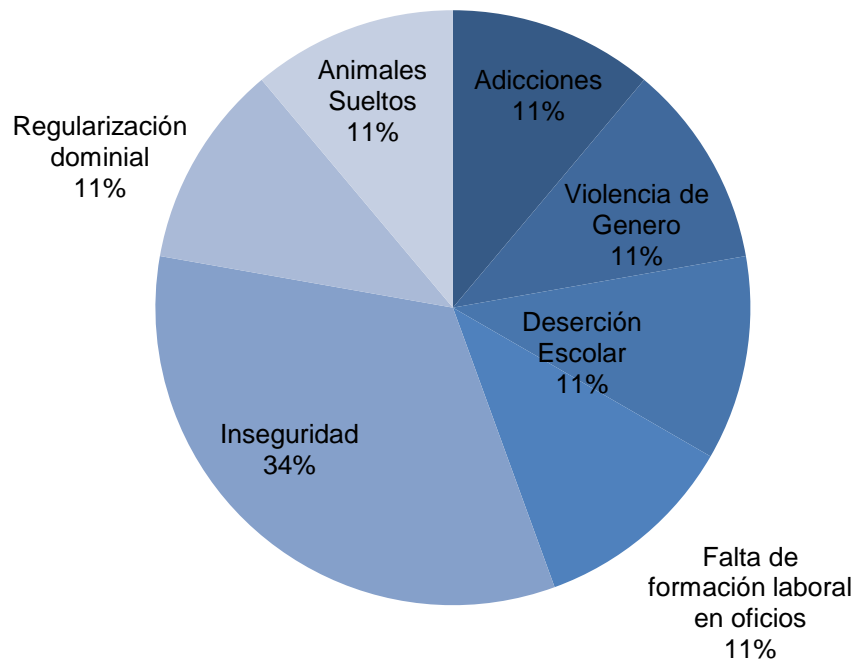

Tabla 36: gráfico prioridades infraestructura urbana Villa Allende. Fuente: elaboración propia.

## PRESENTACIÓN DE RECOMENDACIONES Y CONCLUSIONES

Uno de los objetivos perseguidos por el presente estudio fue dotar de un plan de acción a la provincia de Córdoba que permita, a partir de un diagnóstico preciso realizado por los mismos actores sociales de los territorios indagados, diseñar e implementar políticas públicas de desarrollo social y de infraestructura urbana de manera articulada con los municipios involucrados.

A partir de los aspectos indagados en cada uno de los talleres realizados, a continuación, se presentan una serie de recomendaciones que surgen a partir del diagnóstico realizado:

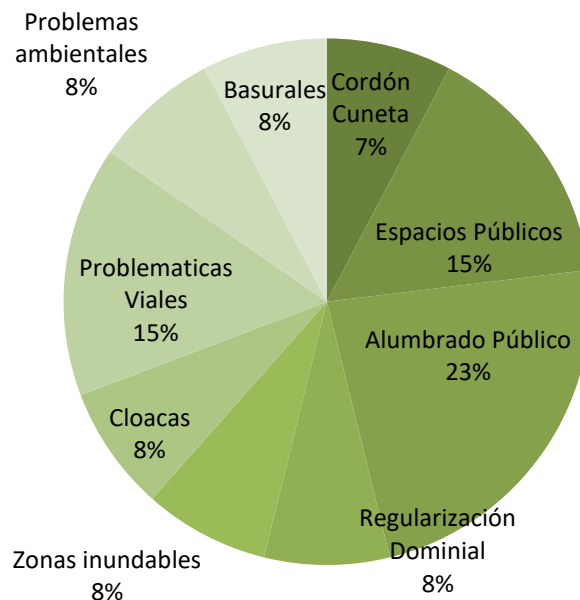
-En primer lugar, es preciso poner en valor la importancia que posee la participación de la ciudadanía en el diseño e implementación de las políticas públicas. Se remarca la importancia de seguir otorgándole centralidad a la política pública “Consejos Barriales”, como parte del desarrollo de cualquier política pública de índole social y de infraestructura urbana. La ciudad la hace su gente, sus costumbres, sus vivencias, su manera de habitar el territorio.

- Así también, es preciso destacar la relevancia que posee la territorialidad que puede alcanzar el Programa Consejos Barriales, a partir de la información que proveen sus actores sociales, permitiendo la optimización de recursos humanos y económicos, a la hora de planificar y ejecutar programas, proyectos y acciones en el territorio.

- Un punto central que podemos indagar a partir del presente estudio, es la necesidad de fortalecer la articulación multinivel. Es fundamental evitar la superposición de funciones entre los niveles nacional, provincial y municipales, para no dispersar esfuerzos, y fundamentalmente recursos económicos. El dispositivo de cuadrantes, y la priorización que realizó la comunidad de temáticas, pueden ayudar a distribuir responsabilidades y competencias de los distintos niveles (por ejemplo: en la priorización referida a la seguridad, la provincia puede liderar esos esfuerzos que la comunidad requiere, y el municipio trabajar más en cuestiones vinculadas a la prevención del delito o prevención social).

- Otro aspecto destacable del estudio, es poder resaltar la centralidad que adquiere la articulación intersectorial. Comunidad organizada y los gobiernos en sus distintos niveles trabajando de manera conjunta, potencian los resultados de las políticas públicas, y hacen mucho más efectivas su aplicación, acercando aquellos programas, proyectos y acciones que cada ciudadano necesita.

- En lo que respecta a las problemáticas sociales puestas en manifiesto en

el presente estudio, las mismas denotan de una complejidad de temáticas, que requerirán de la coordinación entre los distintos niveles de gobierno, y así también de un abordaje multidisciplinar por parte de los equipos de cada nivel de gobierno.

- Tomando como eje las prioridades de infraestructura urbana, podríamos agruparlas en dos grandes bloques temáticos. Por un lado, demandas que forman parte de cuestiones de mantenimiento barrial o intervenciones de pequeña escala (microbasurales, señaléticas, arreglos de luminarias) y aquellas que involucran obras de mayor envergadura (pavimento, obras en espacios públicos, realización de desagües pluviales). Respecto a este último punto, es fundamental la articulación de esfuerzos entre provincia-municipios, para poder cumplir las expectativas de la ciudadanía



