

**PROVINCIA DEL CHUBUT
CONSEJO FEDERAL DE INVERSIONES**

Programa de Desarrollo Comarcal del Chubut

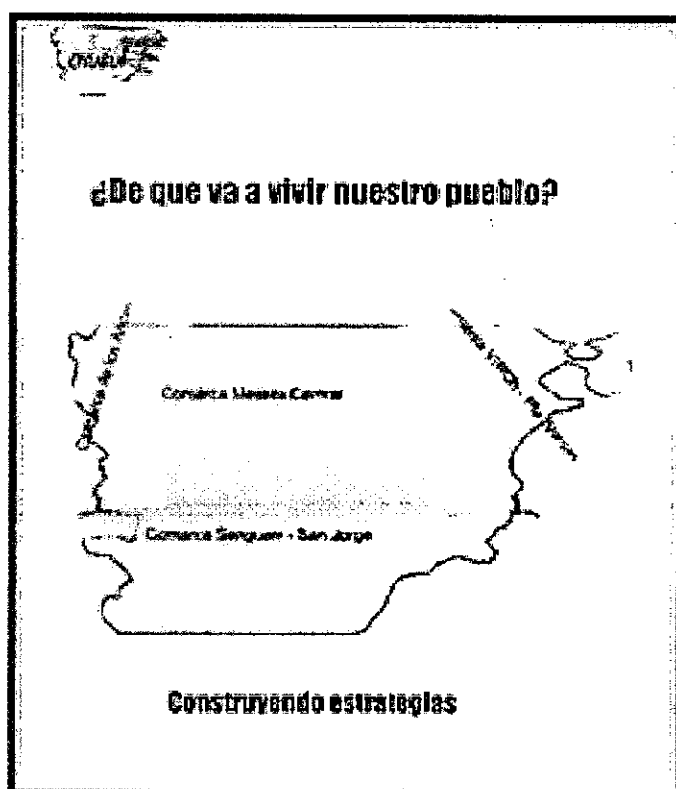

"Desarrollo y Puesta en Valor de Productos Turísticos Comarcales"

Comarca de la Meseta Central

Informe Final - Febrero de 2007

Autor: Florencia Aversa

AUTORIDADES

PROVINCIA DE CHUBUT

CONSEJO FEDERAL DE INVERSIONES

Gobernador de la Provincia

Mario DAS NEVES

Secretario General

Ing. Juan José CIÁCERA

Ministro Producción

Martín BUZZI

Directora de Coordinación

Ing. Marta VALÁZQUES CAO

Director Unidad Ejecutora

Hugo PLUNKETT

Jefa del Area Red de Información

Lic. Alicia Noemí Rapaccini

ÍNDICE DE CONTENIDOS

INTRODUCCIÓN 3

ORGANIZACIÓN INSTITUCIONAL 6

CONCIENTIZACIÓN DE LA COMUNIDAD..... 13

ACTIVIDADES Y SERVICIOS DE APOYO..... 17

DESARROLLO 20

MARKETING..... 25

INTRODUCCIÓN

El presente informe es el último de una serie de tres y da cuenta de las tareas llevadas a cabo en la Tercera Etapa de la Ejecución del Proyecto “Desarrollo y Puesta en Valor de Productos Turísticos Comarcales”. Asimismo, se brinda un resumen de las acciones realizadas en la Primera y Segunda Etapa del Proyecto.

El área de trabajo comprende la porción oeste de la Meseta Central Chubutense con especial énfasis en las localidades ubicadas a lo largo de la Ruta Provincial 12 y la localidad de Cushamen.

Las tareas se organizaron conforme a un Plan de Acción que propone el avance armónico sobre cinco planos principales:

- Organización de la actividad turística
- Concientización de la comunidad
- Actividades y servicios de apoyo
- Desarrollo propiamente dicho
- Acciones de Marketing

Durante la primera y la segunda etapa del proyecto las tareas fueron principalmente de tipo organizativo, coordinación y gestión. Esto responde, por un lado al diseño del plan de trabajo y por otro, a que los fondos para la ejecución del proyecto no se encontraban disponibles.

La transferencia fue realizada a mediados del mes de diciembre al Municipio de Gualjaina sin embargo problemas de tipo administrativo del propio Municipio dificultaron hasta último momento la ejecución del plan de trabajo. Esta demora ocasionó a su vez un rediseño del plan. Algunas acciones tales como las capacitaciones no podían ser realizadas en temporada alta tanto por

problemas de agenda de los capacitadores y ocupaciones de los destinatarios. Lo mismo ocurrió con los talleres de concientización.

Asimismo, se realizaron otras acciones que no estaban planificadas pero que sin embargo, encuadran perfectamente en el proyecto y aumentan las posibilidades de desarrollo turístico de la región.

PRIMERA PARTE

ORGANIZACIÓN INSTITUCIONAL

Primera Parte

ORGANIZACIÓN INSTITUCIONAL

Dado que no existe una Institución específica que se ocupe de la organización de la actividad turística en el área de trabajo, se emprendieron distintas acciones tendientes a crear una red o trama que incluya a todos aquellos actores que directa o indirectamente participen de la actividad turística o por distintos motivos estén vinculados a ella.

A continuación se detallan brevemente las acciones realizadas en la Primera y Segunda Etapa del Proyecto.

1. Presentación de los Proyectos Productivos Comarcales

El día 14 de agosto de 2006 se llevo a cabo en la ciudad de Trelew la presentación de los Proyectos Productivos Comarcales. Asistieron autoridades municipales, provinciales y nacionales como así también el equipo de técnicos de todos los ejes productivos de las cuatro comarcas de la Provincia de Chubut. En el caso particular de este eje productivo se realizaron reuniones con el Director Provincial de Conservación y Áreas Protegidas, Ing. Mario Muro, con el cual se acordó la creación de una unidad operativa en Piedra Parada.

2. Reunión con autor del libro “Rocky Trip. La Ruta de los Galeses en al Patagonia”

Se realizaron varias reuniones con el Ing. Sergio Sepiurka, autor junto a Jorge Miglioli del libro Rocky Trip. Ellos trabajan junto a la empresa “Balero Producciones” en los contenidos y diseño de la cartelería de la Ruta de los Galeses.

3. Reunión con Lic. Federico Wyss – Secretaría de Turismo de la Nación.

Se solicitó al Lic. Wyss información acerca de los distintos Programas que la Sectur tiene en marcha y de los que el Proyecto podría obtener algún tipo de

apoyo. El Lic. Wyss sugirió el Plan de Señalización de la Ruta 40 y el de desarrollo turístico basado en culturas de Pueblos Originarios.

4. Reunión Plan Estratégico Gualjaina

El Municipio de Gualjaina ha comenzado recientemente con su Plan Estratégico. El día 2 de septiembre se llevó a cabo la primer reunión en la que se reunió a diversos sectores de la producción: una centena de productores, técnicos y funcionarios. Se detectaron potenciales prestadores de agroturismo y productores de agroalimentos. Entre estos productos se cuentan: miel, dulces, quesos y guindas.

5. Reuniones con Secretario de Turismo de Gualjaina

En reuniones periódicas con el Sr. Raúl Pasarín se evaluaron las acciones emprendidas hasta ese momento y se diagramaron las subsiguientes. Cabe destacar que Gualjaina es el único *centro* de la región que cuenta con un referente de Turismo y que la misma persona es también Secretario de la Comarca de la Meseta Centra. Por esta razón los temas tratados en las reuniones, no sólo tienen que ver con el Municipio de Gualjaina sino también con las otras localidades de la Comarca.

6. Contacto con Diputado Rubén Fernández.

Se realizó el seguimiento de la presentación que el diputado realizó de la Ley que Declara "Área Natural Protegida" al área de Piedra Parada. La Ley que lleva el número 5555 se presentó en la Legislatura Provincial el 7 de noviembre, se discutió en la sesión del 21 de noviembre y fue registrada finalmente el 6 de diciembre de 2006.

7. Contacto con la Prensa

Se tomó contacto con distintos medios de la prensa escrita y radial. Se organizó una gira para el mes de noviembre junto a periodista de medio gráfico.

8. Reunión con Susana Rizzuto – Delegada Académica de la Facultad de Ciencias Naturales de la Universidad Nacional de la Patagonia – Sede Esquel

En esta ocasión se fijaron las bases de la asistencia técnica del departamento Laboratorio de Investigaciones en Evolución y Biodiversidad LIEB de la Universidad para la organización de los talleres de Concientización sobre Patrimonio Paleontológico.

9. Reuniones con Comisarios Herrera y Castillo de la Unidad Regional Esquel de la Policía del Chubut

En una primera reunión con el Comisario Herrera se presentó el Proyecto y se expresó la necesidad de involucrar al personal policial en los Talleres sobre

10. Reuniones con Secretario de Turismo de la Provincia del Chubut.

Se llevaron a cabo dos reuniones con el Lic. Ivanissevich donde se lo informó acerca de la evolución del Proyecto. Asimismo, se le solicitó la colaboración de distintas áreas de la Secretaría a su cargo para el resto de la ejecución y se comenzó a diagramar la articulación del Proyecto con otros a cargo de la Secretaría.

11. Reunión Ing. Silvia López – Programa Social Agropecuario (PSA)

Dado que la Ing. López trabaja en el equipo técnico del PSA, el cual ejecuta varios proyectos en la Meseta, se comenzó a trabajar sobre la posibilidad de realizar trabajos conjuntos con productores de Costa del Lepá (Gualjaina) para que dichos productores tengan la posibilidad de incorporar sus establecimientos a la oferta agroturística de la Provincia.

12. Reunión con Arq. Marcelo Roberts

Se tomó contacto con el Arq. Roberts quien trabaja para el Municipio de Paso de Indios. Si bien desde este Eje no hay acciones planificadas para la localidad de Paso de Indios en esta etapa, el proyecto que el Arq. Roberts está

desarrollando para el Municipio contempla en el mediano plazo infraestructura turística. Se intercambió material con el Arq. y en próximas reuniones se espera comenzar con un trabajo que busca integrar el proyecto turístico con el arquitectónico.

13. Encuentro de Técnicos Comarcales en Rawson

El día 22 de diciembre se llevó a cabo un encuentro en el que participaron los técnicos de las cuatro comarcas chubutenses y el equipo de la Unidad de Gestión Comarcal. La apertura estuvo a cargo del Ministro Martín Buzzi y luego se continuó con la evaluación del año en términos de resultados y experiencias adquiridas. La moderación estuvo a cargo del Lic. Rubén Zárate.

14. Reunión con Intendente de Paso del Sapo

Se informó al Intendente Alfredo Sturtz sobre las dificultades y avances del proyecto y él planteó la inquietud de organizar alguna acción promocional con el Canal Rural ya que productores de este medio habían trabajado en la localidad meses atrás y las imágenes difundidas habían tenido gran repercusión.

En cuanto a la Tercera Etapa, las acciones realizadas fueron las siguientes:

15. Reuniones con Intendente José Duscher

Dado que la Municipalidad de Gualjaina había sido elegida por la Unidad de Gestión Comarcal como depositaria de los fondos para la ejecución del presente proyecto y ante la demora en el desembolso de dichos fondos se realizó una reunión con el Intendente Duscher con el objetivo de establecer mecanismos que facilitaran tanto el pago a proveedores como la ejecución de obras no solamente en Gualjaina sino en el resto del área de trabajo.

El Intendente informó sobre la imposibilidad administrativa de la Municipalidad de Gualjaina para realizar compras para otras localidades. Por ello recomendó transferir a Cushamen y Paso del Sapo los fondos correspondientes a sus obras respectivas.

En esa oportunidad el Intendente Duscher también entregó el Acta Constitutiva de la Comarca de la Meseta Central en la cual se hace hincapié en el desarrollo turístico de la región como así también en su promoción.

Posteriormente se realizaron otras visitas al Municipio para armar las transferencias, sin embargo hasta el día de cierre de este informe, las transferencias no se habían hecho efectivas como así tampoco los pagos correspondientes al Taller de Paleontología y el adelanto del 50% para la realización de los carteles.

También, junto al resto de técnicos de la Comarca se visitó el lugar en ocasión del 79° Aniversario de Gualjaina. En la oportunidad se informó al vicegobernador de la Provincia Ing. Mario Vargas acerca de los avances en el desarrollo del proyecto.

El Municipio distribuyó una gacetilla donde se resumen las acciones y gestiones del año 2006 y se da cuenta de la creación del Área Natural Protegida de Piedra Parada (ver Anexo I).

16. Reunión con Interventora Comuna de Cushamen

Se visitó a la Sra. Lucía Leonett, interventora de la Comuna de Cushamen, para informarla acerca de la transferencia de fondos que recibiría de Gualjaina y coordinar acciones acerca del proceso administrativo a seguir.

Se acordaron, además, otras acciones relacionadas con la puesta en marcha del plan de uso del área El Saltillo. Se acordó que la Comuna aportaría la mano de obra y el traslado de materiales desde la ciudad de Esquel que es donde se comprarán.

17. Reunión con Director de Áreas Protegidas y Secretario de Turismo de Gualjaina

Dado que la temporada llegaba casi a su término sin que hubiera sido posible realizar las obras propuestas en el plan de acción, se llevó a cabo una reunión con el Ing. Mario Muro para reformular el plan de trabajo. Se consideró la posibilidad de construir la vivienda para el guardafaunas en el Área Protegida

de Piedra Parada a través de otra fuente de financiamiento y readjudicar los fondos a la compra de un vehículo para el traslado de los guardafaunas desde Gualjaina hasta que la vivienda esté en condiciones de ser habitada.

18. Reunión de la Comarca de la Meseta Central

Se llevo a cabo la reunión mensual de la Comarca de la Meseta Central en la ciudad de Rawson. A la misma concurrieron los trece intendentes y funcionarios provinciales de distintas áreas. En la reunión se brindó a los distintos funcionarios información respecto al estado de avance de los Proyectos Comarcales.

19. Reunión con Subsecretario de Turismo de la Provincia

A fines de febrero se produjo en el gobierno provincial del Chubut una reestructuración ministerial. Como parte de dicha reestructuración la Secretaría de Turismo que dependía directamente del gobernador se convirtió en una Subsecretaría dependiente del Ministerio de Comercio Exterior, Turismo e Inversiones. El nuevo Subsecretario, el Sr. Miguel Ángel Sosa asumió sus funciones el día 27 de febrero. Inmediatamente se realizó una reunión con él y su equipo para informarlo sobre los Proyectos Comarcales. Se acordó seguir trabajando en forma conjunta y coordinar acciones y propuestas para que estén de acuerdo con la política turística provincial. Asimismo, se intercambió información con la Coordinadora del Eje Turismo de la Comarca Virch – Valdés quien tiene a su cargo el financiamiento del diseño de cartelería Ruta de los Galeses. Este proyecto seguiría en marcha y se intentaría conseguir que la Dirección de Vialidad Provincial confeccione los carteles de acuerdo al diseño realizado por Balero.

SEGUNDA PARTE

CONCIENTIZACIÓN DE LA COMUNIDAD

Segunda Parte

CONCIENTIZACIÓN DE LA COMUNIDAD

20. Capacitación del Personal Policial sobre “Protección de Patrimonio Arqueológico y Paleontológico”

En el marco de las actividades propuestas como colaboración institucional de la Policía de la Provincia del Chubut, las autoridades organizaron una capacitación el día 24 de octubre sobre Protección . Dicha capacitación se llevó a cabo en la ciudad de Esquel y se propuso desde esta asistencia técnica la participación en especial de representantes de la Policía de Paso del Sapo, Gualjaina y Cushamen como así también de los paleontólogos de LIEB.

21. Organización y Planificación de los Talleres de Concientización sobre Patrimonio Paleontológico

En sucesivas reuniones con el Lic. Sergio Vincon de LIEB en los meses de septiembre y octubre se establecieron los objetivos y se planificaron en forma conjunta los contenidos y metodología para los Talleres a realizarse en las localidades de Paso del Sapo, Gualjaina y Cushamen. Los talleres debían realizarse en la primer semana de octubre pero debido a la falta de medios económicos fueron pospuestos para el mes de noviembre.

22. Organización y Planificación de los Talleres de Sensibilización Turística

Para la organización de esta actividad se eligió al Centro de Formación Profesional de Lago Puelo el cual cuenta con personal especializado en Turismo. Se realizaron dos reuniones con los Licenciados Giusianni y Caminoa en las cuales se definió la temática y cronograma de los talleres.

23. Realización del Taller “Turismo y Paleontología”.

De acuerdo a lo planificado previamente con el Lic. Sergio Vincon de LIEB se llevó a cabo el día 19 de diciembre el taller de “Turismo y Paleontología” en la localidad de Gualjaina. En el Taller participaron alumnos del Polimodal de Gualjaina, el Director de dicho Polimodal, efectivos policiales, prestadores turísticos, comerciantes, concejales y empleados municipales (ver Anexo II).

Se realizó una introducción en la cual se explicó que el Taller forma parte de un Programa de Concientización Turística que continuará con otros talleres, charlas y trabajos de campo y que forma parte de un Proyecto más ambicioso que apunta al desarrollo turístico de la Meseta en general. Asimismo, se explicó el por qué de incluir “Paleontología” dentro del Programa y la relación entre los recursos, el Patrimonio y las posibilidades de desarrollo turístico de la zona. Se transmitió la idea de que cada pieza que se pierde significa la pérdida de una posibilidad de desarrollo turístico y, en consecuencia, de generar empleo y progreso para el lugar.

Los asistentes se mostraron muy interesados e inclusive solicitaron realizar una práctica de campo en el futuro y un taller sobre Geología de la zona.

En la Tercera Etapa se llevaron a cabo las siguientes acciones::

24. Taller de Turismo y Geología

Ante la inquietud planteada por los participantes del Taller Turismo y Paleontología se coordinaron acciones con el Eje Minería de la Comarca de la Meseta Central para realizar un Taller sobre Geología. En principio la charla iba a ser brindada por la Lic. María Cecilia Ubaldón – coordinadora del Eje Minería – sin embargo al encontrarse en la zona el Dr. Eugenio Aragón quien desde hace años estudia la zona de Piedra Parada .

El Dr. Aragón brindó una charla introductoria sobre la geología del lugar y su origen volcánico. Luego describió los distintos tipos de erupción volcánica y lo relacionó con el paisaje y geoformas de la región. El material didáctico incluyó

gráficos y vistas en 3D del relieve de la zona. Este taller formó parte del Programa de Concientización Turística (ver Anexos III y IV).

25. Reunión con el Jefe de Policía Comisario Juan Luis Ale

Con el objetivo de dar continuidad al Programa de Concientización Turística en la región, especialmente en lo referente a la protección del Patrimonio, se iniciaron conversaciones con el Jefe de Policía de la Provincia para tomar contacto y organizar conjuntamente la visita al área de trabajo del Jefe de División Delitos Complejos de la Policía de Seguridad Aeroportuaria Jorge Omar Hamid quien ya había brindado una charla para policías en la ciudad de Esquel. Esto podría concretarse en el mes de abril.

TERCERA PARTE

ACTIVIDADES Y SERVICIOS DE APOYO

Tercera Parte

ACTIVIDADES Y SERVICIOS DE APOYO

26. Organización de las Capacitaciones

Se contactó al Centro de Formación Profesional de Lago Puelo, el cual se ocupará, además del Taller de Sensibilización de las capacitaciones sobre “Técnicas de Guiado y Atención al Cliente”.

27. Contacto con la Fundación Argentina de Ecoturismo

Se intercambió información con el Lic. Hugo Vecchiet, secretario de la Fundación con la intención de organizar una serie de capacitaciones específicas sobre los principios y actividades de Ecoturismo.

28. Solicitud de Becas

Se solicitó al OPT (en particular a la Dirección de Conservación y Áreas Protegidas) el otorgamiento de becas para los Guardafaunas que se incorporarán al Área Protegida de Piedra Parada.

29. Contacto con posible Guardapescas

Gracias a la información proporcionada por la Delegación Esquel del OPT se tomó conocimiento acerca de la inquietud de un Guía de Pesca, el Sr. Emiliano Luro, residente en Gualjaina, interesado en el cargo de Guardapescas en la zona de Piedra Parada. El Sr. Luro fue entrevistado y se informó al Sr. Acevedo, Director de Pesca Continental.

30. Organización de las Capacitaciones

Además de las capacitaciones propuestas en el Plan de Acción se recibió la inquietud del Municipio de Gualjaina de realizar de capacitar a jóvenes locales para las distintas tareas que se realizarán en la Hostería Huancache que próxima a inaugurarse.

Las acciones llevadas a cabo en la Tercera Etapa fueron las siguientes:

31. Capacitaciones mucama

Se continuó el contacto con la presidente de FEHGRA en Esquel, Sra. Lilia Kinsella quien ya había accedido a gestionar el curso de mucamas para el personal de la Hostería Huancache de Gualjaina. Se solicitó al Secretario de Turismo de Gualjaina y al Sr. Daniel Fermani – propietario de la hostería – realizar una preselección de posibles participantes del curso. Sin embargo, debido a la inminencia de la temporada y el hecho de que las obras terminaron a mediados de enero, no les fue posible realizar la selección y proponer los postulantes a la capacitación.

32. Capacitaciones informantes

Sobre el fin de la temporada se retomaron los contactos con el Centro de Formación Profesional de Lago Puelo para realizar la capacitación de informantes. Al mismo tiempo se informó a los Intendentes de Cushamen y Paso del Sapo sobre las capacitaciones quienes se mostraron una vez más sumamente interesados y dispuestos a colaborar en la organización.

33. Universidad Nacional de la Patagonia

Se tomó contacto con la Facultad de Ciencias Económicas para organizar un Programa Regional de Capacitaciones que abarcaría las Comarcas de Los Andes y zona oeste de la Comarca de la Meseta Central.

Dentro de este Programa estaría incluidos módulos de estadísticas incluyendo diseño de encuestas, captura de datos, carta y procesamiento.

CUARTA PARTE

DESARROLLO

Cuarta Parte

DESARROLLO

34. Visita a la localidad de Gualjaina

En el mes de septiembre se llevaron a cabo una reunión con en el Sr. José Duscher, Intendente Municipal, y el Sr. Raúl Pasarín Secretario de Turismo Municipal. Se delinearon los pasos a seguir para la creación, equipamiento y puesta en funcionamiento de la unidad operativa de Piedra Parada.

35. Visita a Paso del Sapo

Se llevaron a cabo salidas de campo junto al equipo técnico de la Dirección de Áreas Naturales Protegidas quienes realizaron las preevaluaciones para planificar el uso de sitios de valor arqueológico o paleontológico en la zona, y en caso de cumplir con las condiciones necesarias operar con bajo la figura de Custodio Rural. Se visitaron los establecimientos de los Sres. Julio Simeoni en Paso del Sapo y Victoriano Fernández en Gorro Frigio en los cuales se detectó la necesidad de proteger y reglamentar el uso, aunque no cumplieran con los requisitos y condiciones para ser Custodio Rural.

36. Reunión con Intendente Alfredo Sturtz

Se informó al intendente sobre los resultados de las Preevaluaciones y se propusieron las alternativas para el uso de los sitios. Se ofreció la posibilidad de capacitar personal para que, desde el Municipio acompañaran a los eventuales visitantes. Se contempló la posibilidad de capacitar al menos una persona para recibir y contestar las inquietudes de potenciales turistas.

37. Elaboración de los Planes de Uso en la zona de Paso del Sapo

En el caso del establecimiento del Sr. Julio Simeoni se propuso la protección de las pinturas rupestres y el acondicionamiento de la zona

adyacente para el estacionamiento y llegada de turistas. Se propone además la visita con guía local únicamente. Para el caso del Sr. Victoriano Fernández se sugirió la organización de visitas de medio día.

38. Visita a “El Saltillo” - Cushamen

Esta zona también fue visitada junto al equipo técnico de la Dirección de Áreas Naturales Protegidas quienes realizaron el estudio base y plan de uso del sitio.

El plan de uso contempla la señalización y protección del lugar. En líneas generales la señalización contempla carteles en ruta de acceso, carteles de advertencia, indicativos e interpretativos, puentes y señalización de senda peatonal (ver Anexo V) .

39. Reunión Daniel Fermani de Hostería Huancache

Por ser esta hostería, la primera de cierta envergadura en la zona, el Municipio de Gualjaina ha brindado la posibilidad a su propietario, el Sr. Daniel Fermani, de construirla en tierras municipales. Asimismo, se ha comprometido a trabajar para lograr la afluencia de un número considerable de huéspedes. Desde este eje se ofreció la posibilidad de informar a agentes de viaje en la ciudad de Esquel sobre la existencia del lugar y la de contactar a instituciones para capacitar al personal del futuro hotel.

40. Visita Aníbal Alonqueo

Se visitó a este productor en el paraje de Cañadón Grande, cercano a Gualjaina, que brinda la posibilidad de visitar su establecimiento. Se puede visitar su taller de alfarería y participar en la confección de piezas que luego se llevan como souvenir. Se recogieron sus inquietudes y predisposición para abrir sus puertas a turistas en la próxima temporada y se lo informó sobre el Programa de Concientización y las Capacitaciones.

41. Visita Sr. Martín Moncada

El Sr. Moncada, también productor de la zona, posee una propiedad en adyacencias a la Piedra Parada, a orillas del río Chubut. Ofrece el servicio de cruce del río en bote a remo, almuerzo y caminatas.

42. Visita establecimiento Sr. Sbil

De acuerdo a lo solicitado por el Sr. Intendente de Gualjaina se visitó el establecimiento del Sr. Sbil junto al Lic. Sergio Vincon de LIEB (Laboratorio de Investigaciones Evolutivas y Biodiversidad) de la Facultad de Ciencias Naturales de la UNPSJB, Sede Esquel. De acuerdo a una primera observación se trataría de un *ungulado* de unos 14 millones de años.

En la Tercera Etapa lo actuado en el plano Desarrollo fue lo que sigue:

43. Trabajo sobre Pueblos Originarios

Se contactó al Sr. Oscar Luis Chan – asesor de la Secretaría de Turismo de la Provincia – ya que años atrás había participado en la elaboración de un Proyecto sobre Pueblos Originarios para conseguir financiamiento del BID. El Sr. Chan aportó toda la información disponible y se aguarda respuesta sobre el status del proyecto.

44. Diseño casa Guardafaunas

Antes del comienzo de la temporada se solicitó a la Carpintería Industrial Esquel un presupuesto por una cabaña compartimentada que sirviera como vivienda del Guardafaunas en Piedra Parada (ver Anexo VI). La demora en el desembolso de fondos no permitió la construcción de la misma. Como ya se ha dicho se buscará una fuente alternativa de financiamiento para la construcción de una casa.

45. Diseño de puentes en área El Saltillo

Se visitó la zona junto a personal de la Dirección de Áreas Protegidas para completar el diseño de dos pequeños puentes en área el Saltillo. Dichos puentes forman parte del Plan de Uso ya elaborado.

46. Preevaluación prestadores de Agroturismo

Se recorrió la zona de Costa del Lepá visitando distintas chacras. Esta visita se realizó junto a la Ing. Silvia López del Programa Social Agropecuario y el técnico Sebastián Li de la Agencia INTA Esquel.

La intención es la de incorporar las chacras a un pequeño circuito de Agroturismo y, dado que en la Comarca de los Andes existe la ruta alimentaria “del Buen Vivir”, se buscaría integrar esta zona al recorrido. Esto, por otro lado contribuiría a vincular ambas Comarcas a través de un eje temático.

47. Proyecto Paso de Indios

El Arq. Marcelo Roberts de la ciudad de Esquel elaboró un proyecto para el Municipio de Paso de Indios. Se trata de un edificio que cumpliría las funciones de parador, confitería y centro de interpretación. Antes de diseñar el edificio, el Arquitecto tomó contacto con este Proyecto de Desarrollo Turístico y vinculando el diseño del edificio con los atractivos destacados de la región (ver Anexo VII).

Consultado el Intendente de Paso de Indios, Sr. Mario Pichiñan, acerca de las posibilidades de ejecución, respondió que próximamente le darían la fecha exacta de inicio de obras ya que la obra había sido aprobada.

QUINTA PARTE

MARKETING

Quinta Parte

MARKETING

48. Banco de Imágenes.

Se contactó a la empresa Balero Producciones y se diagramó un esquema de trabajo para la generación de un banco de imágenes fotográficas y video del área estimándose la producción en un año para abarcar las cuatro estaciones. Además se pidió asesoramiento para la confección de los carteles para la "Ruta de los Galeses".

También se contactaron otras empresas como Surmarino, la diseñadora Mariana Patiño Mayer y fotógrafos profesionales para presupuestar por separado el mismo trabajo de Balero ya que ninguna otra empresa de la región está en condiciones de hacer por sí misma el trabajo diseñado por Balero

49. Contacto empresas para elaboración de cartelería

Se solicitaron presupuestos para cartelería de "El Saltillo" de acuerdo a Plan de Uso y para carteles de información general en gigantografía para exterior en el área de Piedra Parada

50. Gira con periodista Tomás Natiello

Si bien no fue posible confeccionar los folletos para la FIT ni distribuir aún material informativo junto a un banco de imágenes a profesionales de turismo y prensa especializada. Se trabajó junto al periodista Tomás Natiello en la elaboración del guión profesional. Para ello se realizó una gira de dos días para la familiarización con el lugar.

El guión elaborado es un texto base que servirá para ser reelaborado de acuerdo a las necesidades del medio donde se publique y del público destinatario.

En dicha gira se visitaron los distintos atractivos y prestadores de la zona de Cushamen y Gualjaina.

51. Contacto con agentes de viaje locales

Con la intención de construir la cadena de comercialización, se continuó el contacto con las agencia de viaje "Frontera Sur" y se contactó también a "Limits Adventure" de la ciudad de Esquel.

52. Contacto con operadores internacionales

Se mantuvieron varias reuniones con los Sres. Jeremy Wood y Gwyn Jones de "Welsh Patagonia" quienes esperan recibir un grupo de 130 visitantes galeses en abril. En esta oportunidad se trata del Coro Nacional de Gales y es interés del los Sres. Wood y Jones que estos visitantes contribuyan a un fondo para el desarrollo de la Ruta de los Galeses. En principio se comenzaría con la ubicación de carteles a lo largo de la Ruta 12 cuyo texto sería redactado por el escritor americano Paul Birt quien ha escrito libros sobre la gesta de los colonos galeses en la Patagonia, en particular sobre John Daniel Evans (ver Anexo VIII).

Las acciones en área de Marketing realizadas en la Tercer etapa son::

53. Excursiones de Frontera Sur

Esta agencia de viajes de la ciudad de Esquel se mostró sumamente interesada en realizar excursiones a la zona de Piedra Parada. De acuerdo al espíritu del proyecto de lograr un beneficio económico para los habitantes del lugar se organizó un excursión que incluye una merienda en Gualjaina. Se realizaron dos excursiones esta temporada.

54. Visita de Welsh Patagonia a la zona

Este operador que se había detectado como interesante para la región de acuerdo al perfil de turistas que piensa atraer se mostró sumamente interesado en incluir la Ruta 12 como parte de su oferta para pequeños grupos de turistas principalmente de origen británico (VIII).

Se invitó a los Sres. Wood y Jones – socios de la empresa – a recorrer la zona. En la visita se organizaron reuniones con el Secretario de Turismo de Gualjaina y el Sr. Daniel Fermani de la Hostería Huancache. También se visitó al Sr. Alfredo Sturtz, intendente de Paso del Sapo.

El contacto quedó establecido y el próximamente los Sres. Wood y Jones vuelvan a Gualjaina por un fin de semana para realizar todas las excursiones posibles desde allí.

SEXTA PARTE

CONCLUSIONES

Sexta Parte

CONCLUSIONES

Si bien la ejecución del proyecto se vio amenazada por la falta de fondos, se buscaron alternativas para continuar con el plan de acción y los meses de trabajo no hicieron más que confirmar el potencial turístico de la zona.

Sin embargo, dado que el potencial turístico de la zona es algo más que sus recursos naturales, se trabajó especialmente en la construcción de la red que soporte el desarrollo de la región.

La visión sistémica del desarrollo turístico y la consecuente propuesta de acción armónica sobre los ejes: organización de la actividad turística, concientización de la comunidad, actividades y servicios de apoyo, desarrollo propiamente dicho y acciones de marketing; han permitido que en área de trabajo se esté construyendo esa red de soporte aunque no con el ritmo que se esperaba.

Resta pues que, en la próxima etapa, y ya fuera de la temporada alta, se puedan llevar a cabo tanto las acciones pendientes como las propuestas para la nueva etapa.

Es de esperar que continuando con la misma línea de trabajo pueda lograrse un desarrollo turístico que contemple al mismo tiempo un incremento en el número de visitantes, la preservación de los recursos y una mejora en la calidad del vida de los habitantes.

ANEXO I

GACETILLA "ANIVERSARIO GUALJAINA"

6

PIEDRA PARADA

CREACION DEL AREA NATURAL PROTEGIDA

UN PARAÍSO DE MILLONES DE AÑOS HOY ÁREA NATURAL PROTEGIDA

A poco de recordar las actividades desarrolladas en la Municipalidad de Gualjaina, debemos repasar que durante décadas este lugar millonario en riquezas naturales, arqueológicas, antropológicas y arqueológicas careció de protección efectiva, a pesar de la voluntad de pobladores que trataron de evitar la acción perjudicial de algunos desaprensivos.

Como sabemos la voluntad muchas veces no alcanza y por ello el Intendente Duscher, hace poco más de tres años decidió encarar un trabajo de investigación, promoción y desarrollo del Valle de Piedra Parada desde el Área Turismo y Cultura municipal.

A partir de una serie de medidas que instruyó el intendente, se comenzó a trabajar conjuntamente con la Secretaría de Turismo de la provincia, desarrollando acciones que abarcaron desde la demarcación de circuitos, estudios de antecedentes científicos, flora, fauna, hasta permitir su promoción como uno de los atractivos turísticos más importantes de la provincia y casi desconocido como destino.

Esta ardua tarea desembocó en el dictado de cursos de capacitación, realización de talleres, visita de especialistas para obtener información en la manera de proteger el recurso y medio ambiente, lográndose de esa forma una base real que motivó la sanción de la Ley Provincial N° 5555, creando el Área Natural Protegida de Piedra Parada con una zona primaria de ochenta hectáreas de extensión, que incluye a la propia piedra y los cañadones aledaños, protegiendo entonces la flora, fauna, pinturas rupestres y troncos petrificados, entre otros valores a preservar.

La difusión del lugar mediante la realización de video, fotografías, convocatoria a medios gráficos además de los televisivos y radiales especializados en turismo, la participación en la ferias de turismo a nivel nacional e internacional que se hacen anualmente en Capital Federal, han dado como resultado un crecimiento en la cantidad de visitantes a la zona y consecuentemente a la localidad.

Entre otros logros, se debe destacar la actual inversión realizadas por la empresa Latitud Patagónica 43°, que está inaugurando en la presente temporada una hostería «El Mirador de Huancache», siendo la primera empresa que formaliza su radicación en la Comarca de la Meseta Central desde la actividad, lo que ha sido reconocido por las más altas autoridades del actual gobierno provincial que encabeza Mario Das Neves.

Es natural pensar que aún falta mucho camino a recorrer y que el Intendente Duscher tiene muy claro que en los

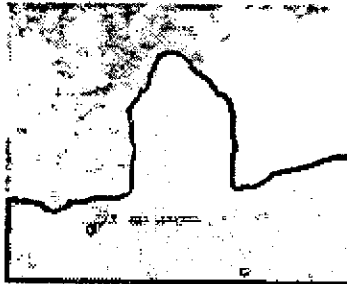

próximos años se debe acompañar esta demanda, que a la vez se irá acrecentando con la llegada del asfalto que une nuestra localidad con la ruta 40, facilitando el acceso de residentes y turistas, por eso se está elaborando un plan de acción para los próximos cinco años que servirán para asegurar finalmente que Gualjaina también es turística.

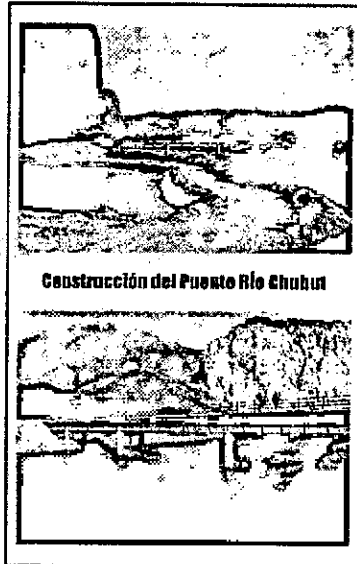

Construcción del Puente Río Chuhun

PIEDRA PARADA

CREACION DEL AREA NATURAL PROTEGIDA

LEY N° 5555

LA LEGISLATURA DE LA PROVINCIA DEL CHUBUT SANCIONA CON FUERZA DE LEY

Artículo 1°.- Créase el Área Natural Protegida Piedra Parada, incorporándola al Sistema Provincial de Áreas Naturales Protegidas por imperio de la Ley N° 4.617.

Artículo 2°.- La creación del Área Natural Protegida Piedra Parada procura los siguientes objetivos.

- a) Conservar los atributos y calidades naturales esenciales del ambiente a largo plazo, los recursos genéticos en su estado dinámico y evolutivo y los procesos ecológicos establecidos.
- b) Conservar los atributos geológicos, paleontológicos, arqueológicos y culturales del área para brindar oportunidades para la investigación, monitoreo, educación e interpretación, en un grado compatible con el objetivo de creación.
- c) Garantizar el uso público a niveles que contribuyan de la mejor manera posible al bienestar físico y espiritual de los visitantes y reserven los atributos naturales de la zona para las generaciones actuales y futuras.
- d) Aportar a los pobladores locales beneficios que sean compatibles con los objetivos de creación y manejo del área protegida.
- e) Conservar la belleza paisajística del Valle de Piedra Parada para el uso, goce y disfrute de las actuales y futuras generaciones.
- f) Ordenar los usos públicos actuales en búsqueda de disminuir los impactos negativos sobre el área.

Artículo 3°.- Asignase al Área Natural Protegida Piedra Parada la Categoría V: Paisaje Terrestre y/o Marino Protegido, según la definición establecida por la Ley Provincial N° 4.617.

Artículo 4°.- El Área Natural Protegida Piedra Parada abarcará la superficie terrestre y aérea comprendida dentro del polígono de 132 has. y cuyos límites se describen a continuación:

Al norte la transición entre la meseta central y el inicio del Cañadón Las Bultreras, comprendido entre los vértices a) y b) ubicados en las coordenadas 42° 37' 42.53 latitud sur, 70° 05' 15.46 longitud oeste a 503 metros sobre el nivel del mar, 42° 37'

44.45 latitud sur, 70° 05' 11.67 longitud oeste a 508 metros sobre el nivel del mar, respectivamente. Desde esta línea se desciende por los límites de barranca oeste / este de ambas paredes del cañadón, considerando en esta parte una franja de cien metros de ancho sobre la meseta. Y respetándose como límites laterales del área la referencia a ambos lados (oeste / este) de los límites naturales de los paredones del cañadón.

Desde allí, avanzando en sentido sur 3,5 kilómetros y próximos a la Piedra Parada, localizamos los puntos c) con coordenada 42° 39' 21.70 latitud 70° 06' 03.02 longitud oeste a 429 metros sobre el nivel del mar, y d) respectivamente, ubicado en 42° 39' 33.13 latitud sur, 70° 05' 46.67 d oeste a 431 metros sobre el nivel del mar, respectivamente, de donde cada uno de ellos dos líneas rectas hacia la Ruta Provincial ubicando los límites suroeste (punto e) y sureste (punto f) del área ci, cuyas coordenadas son 42° 39' 37.40 latitud sur, 70° 06' 31.31 oeste a 441 metros sobre el nivel del mar y 42° 39' 51.58 latitud sur, 70° 06' 22.65 longitud oeste a 432 metros sobre el nivel del mar, respectivamente.

Artículo 5o. El Plan de Manejo del Área Natural Protegida Piedra Parada será elaborado por la Autoridad de Aplicación dentro de los ciento ochenta (180) días de promulgada la presente, el que deberá ratificarse por ley.

Artículo 6°.- Créase el Fondo de Desarrollo del Área Natural Protegida Piedra Parada con un aporte anual de CINCUENTA MIL PESOS (\$ 50.000). El Poder Ejecutivo podrá incrementar y adecuar las partidas presupuestarias necesarias para el cumplimiento de la presente ley.

Artículo 7°.- LEY GENERAL. Comuníquese al Poder Ejecutivo.

DADA EN LA SALA DE SESIONES DE LA HONORABLE LEGISLATURA DE LA PROVINCIA DEL CHUBUT, A LOS VEINTIUN DÍAS DEL MES DE NOVIEMBRE DE DOS MIL SEIS.

BOSQUE PETRIFICADO



PINTURAS RUPESTRES

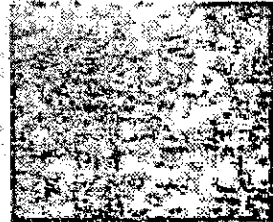

ARQUEOLOGIA



PALEONTOLOGIA



ANEXO II

Taller "Turismo y Paleontología - Gualjaina"



ANEXO III

CURRICULUM VITAE DR. ARAGON

Volver a Listado de Investigadores

Dr. Eugenio Aragón

TITULOS

Licenciado en Geología, Facultad de Ciencias Naturales y Museo, Universidad Nacional de La Plata.

Doctor en Ciencias Naturales, Orientación Geología, Facultad de Ciencias Naturales y Museo, Universidad Nacional de La Plata.

POSICIONES ACTUALES

Investigador Independiente, CONICET.

Docente Investigador Clase I.

Profesor Adjunto - Cátedra de Petrología I, UNLP.

ESPECIALIDAD

Petrología Ignea.

E-MAIL

aragon@dig.museo.unlp.edu.ar

WEBSITE

<http://dig.museo.unlp.edu.ar/~earagon/>

ANEXO IV

Taller "Turismo y Geología" - Gualjaina

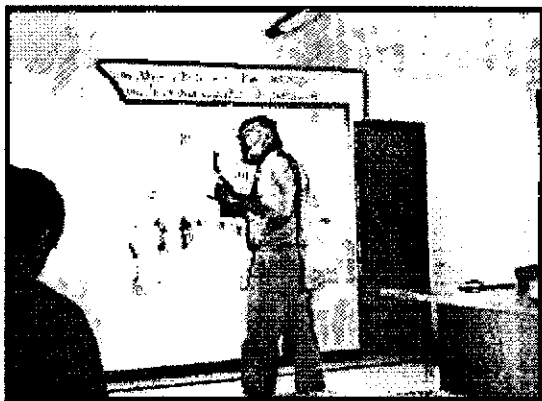

ANEXO V

CUSHAMEN – EL SALTILLO

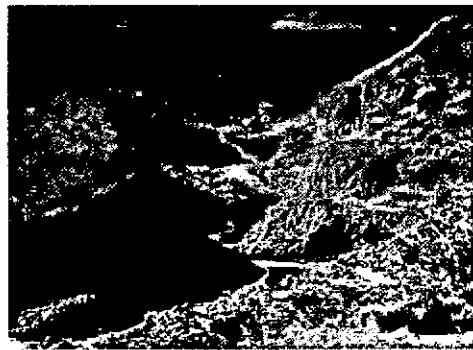
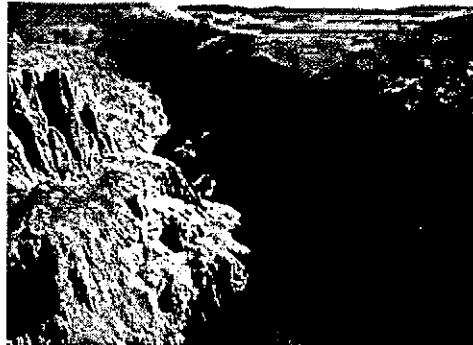
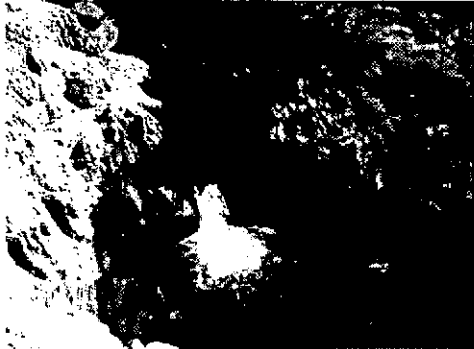

ANEXO VI

PLANO CABAÑA GUARDAFAUNA PIEDRA PARADA

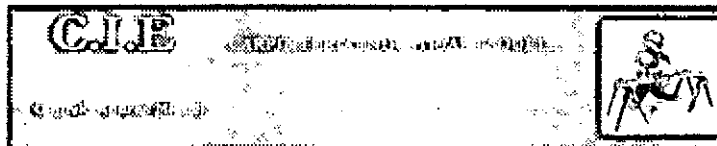

Esquel, 29 de enero de 2007.

Sres.
Municipalidad de Gualjuain.
Don José Duscher.
S / D

De acuerdo a lo solicitado, le presentamos el siguiente:

PRESUPUESTO.

Fabricación de 1 (una) cabaña compartimentada, montada sobre un trineo de caños de acero, de manera de poder transportarla, sobre camión o acoplado playo, a los destinos elegidos. Se adjunta plano de planta con sus dimensiones finales aproximadas:

- Largo: 4.20 mts (Cuatro metros, veinte centímetros)
- Ancho: 2.20 mts (Dos metros veinte centímetros)
- Alto : 2.40 mts (Dos metros cuarenta centímetros)

DESCRIPCION:

1. La cabaña se construirá sobre un trineo de caños de acero del tipo "Tubi" con esquinas de madera de ciprés y paredes exteriores de cabaleros de pino oregón machihembrados entre si y terminados lisos en su interior formando una pared completa. Cuenta la cabaña con puerta de entrada y cuatro ventanas, tres de ellas de paños fijos y una de abrir. En su interior un panel biblioteca divide un sector de estar y otro donde oficiara de mini cocina y baño, con una pequeña mesada y un hajo mesada de dos puertas con un estante y dos cajones, se completa con un placard y una mesa con dos bancos a su alrededor que cerrados ofician de cama de dos plazas. A la entrada y al lado de las mesa/cama hay un mueble modular útil para el guardado de folletería, carpetas y demás elementos de uso corriente.
2. El techo a dos aguas con tirantes a la vista, entablonado cepillado y revestimiento térmico, terminado con chapas de zinc, cumbreras y cenefas.
3. Las puertas y ventanas se entregan colocadas y con sus herrajes completos, estas son fabricadas en maderas macizas típicas de la zona.
4. Toda la cabaña se termina con dos manos de protector de madera del tipo cotel o similar. La elección de una casa de madera permite armonizar con el entorno natural y distinto. Una casa de madera no es solamente otro tipo de casa. La no acumulación de electricidad estática y una mejor absorción de ruidos, hacen el ambiente mucho más agradable y relajante. Las casas de madera son de fácil limpieza. Las casas de madera son mas rápidas de construir que las de obra tradicional, con la ventaja de poder trasladarla.
5. Una cabaña al mejor estilo patagónico de excelente terminación con troncos a la vista y paredes interiores de madera maciza.

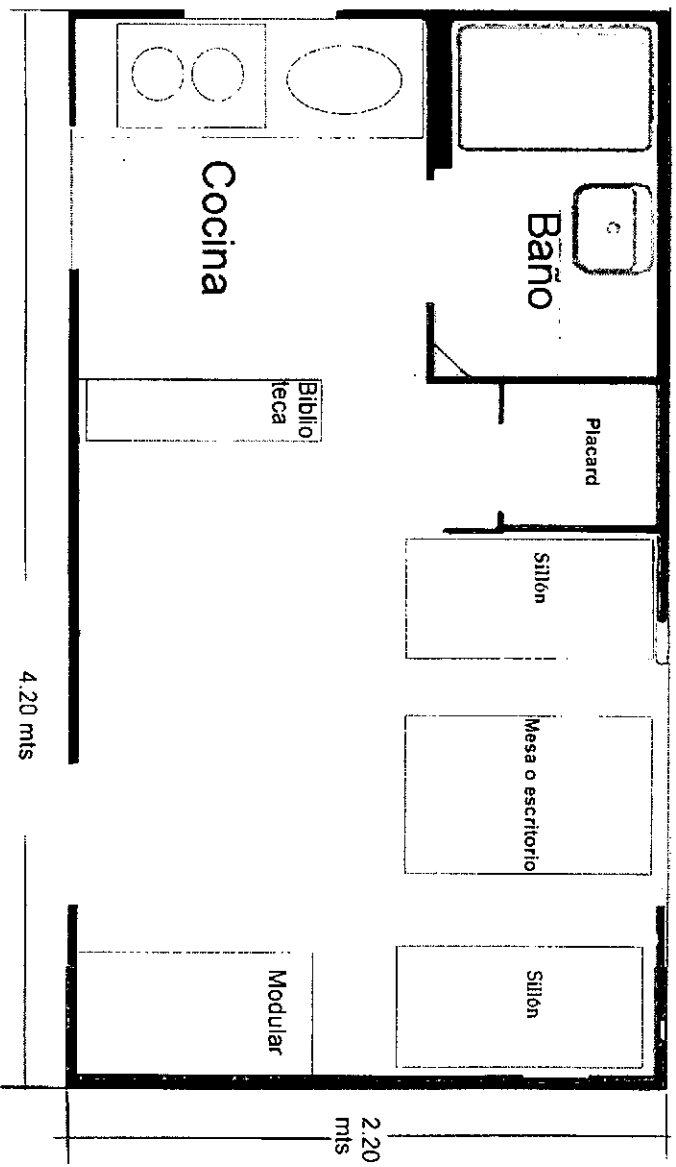

ANEXO VII

arquitecto
marcelo andrés
ROBERTS
C.P.I.A.A. 1099 M.M. 447
ESQUEL PATAGONIA



Celular: 02945 15689560
arquitectoroberts@yahoo.com.ar

Esquel, 14 de diciembre de 2006

Presentación del anteproyecto
arquitectónico del edificio
**Parador de Ómnibus +
Centro de Interpretación
de la Meseta Central**

Para:
Secretaría de Obras Públicas
Municipio de Paso de indios
Provincia del Chubut

Arquitecto Marcelo A. Roberts

01



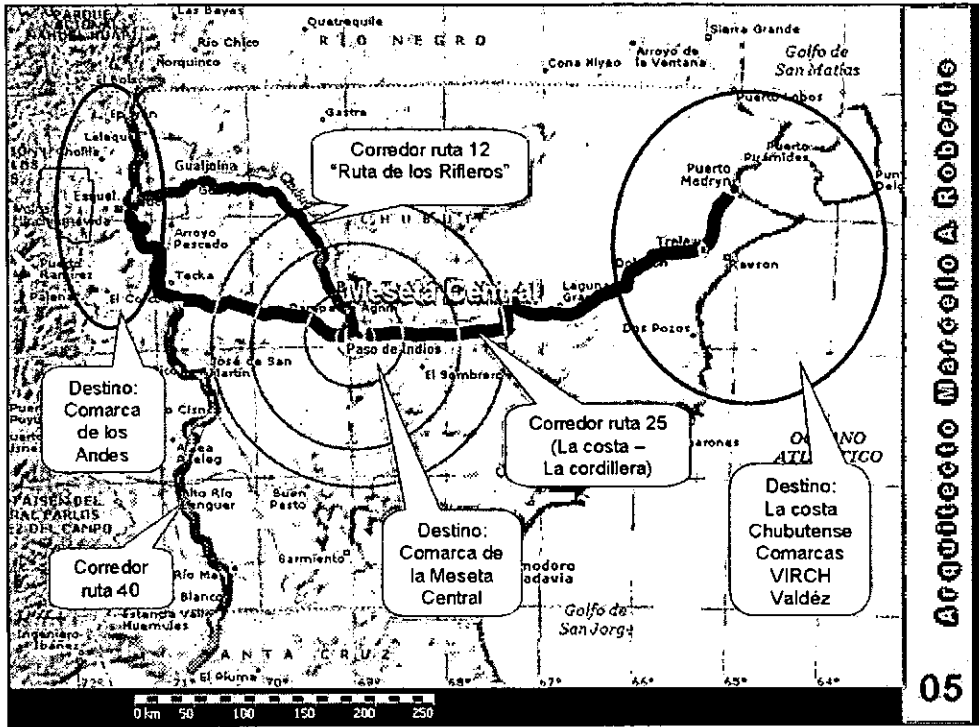

Potencialidades del Destino
Meseta Central
Provincia del Chubut

Fuente:
 Proyecto "Desarrollo y Puesta en
 Valor de Productos Turísticos
 Comarcales" en el marco del
 Programa de Desarrollo Comarcal de
 la Provincia de Chubut.
 Autora: Lic. Florencia Aversa

Arquitecto Marcelo A Roberts



06

"La Provincia del Chubut presenta, de acuerdo su geografía, tres ejes principales: la Costa hacia el este, la Meseta en el centro y la Cordillera hacia el oeste."

"La morfología característica de la Meseta Central es la de terrazas escalonadas sucesivas que descienden hacia el mar cortadas por valles, cañadones y sierras, distinguiéndose hacia el oeste una franja anticordillerana de sierras con orientación norte-sur conocidas con el nombre de Patagónides."

"En general la región presenta una gran heterogeneidad paisajística debido a sus llamativas "geoformas". A esto se suman el paisaje cultural y zonas con bosques petrificados, flora fósil, dinosaurios fósiles e invertebrados fósiles."

Arquitecto Marcelo A. Roberto

07

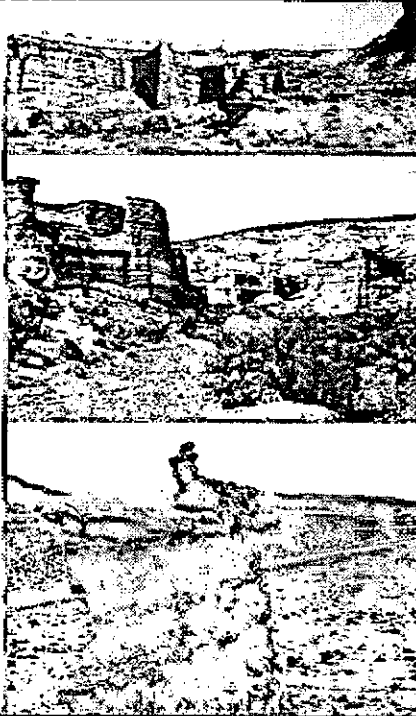

Arquitecto Marcelo A. Roberto

09



Las geoformas

