

01H.39  
B26

42577

**CORREDOR TURÍSTICO  
DE LOS VALLES ALTO Y MEDIO  
Provincia de Río Negro**

**INFORME FINAL**



CONSEJO FEDERAL DE INVERSIONES

Marzo 2001

**AUTORIDADES DE LA SECRETARÍA  
DE ESTADO DE TURISMO**

Secretario	Lic. SERGIO GARCÍA
Directora General	Lic. MONICA WEINMEISTER
Director de Coordinación Técnica	Ing. Agr. HUMBERTO F. IGLESIAS

**EQUIPO DE TRABAJO**

Director del Proyecto	Arq. ROBERTO BOULLÓN
Colaborador	Arq. LYDIA LAURENCENA de DUMAIS
Equipo de Contraparte	Lic. en Turismo MARIANA EVANGELISTA Antropóloga ANTONIA PERONJA Geóloga Paleontóloga RAQUEL RAO
Coordinador del Consejo Federal de Inversiones	Lic. MIGUEL SOTTOLANO

---

## **INDICE TEMÁTICO**

	Pág.
<b>1. CARACTERÍSTICAS GENERALES DEL ÁREA DE ESTUDIO</b>	<b>1</b>
<b>2. PRODUCTOS TURÍSTICOS</b>	<b>3</b>
2.1 CHACRAS DE AGROTURISMO	3
2.2 PALEONTOLOGÍA	19
2.2.1 Museos	19
2.2.2 Yacimientos paleontológicos	27
2.2.2.1 Bajo de Santa Rosa	27
2.2.2.2 Parque Cretácico	28
2.2.2.3 Conclusiones	29
2.3 TURISMO RELIGIOSO	33
2.3.1 Parque Ceferino Namuncurá	33
2.4 ATRACTIVOS NATURALES	38
2.4.1 Parque Cretácico	38
2.4.2 Camino paisajístico: Ruta Nacional N°22	40
2.4.3 Río Negro	40
<b>3 CAPACIDAD DE ALOJAMIENTO</b>	<b>42</b>
<b>4 ANÁLISIS DE LA DEMANDA</b>	<b>43</b>
4.1 CARACTERIZACIÓN DE LA DEMANDA	43
4.2 CHIMPAY	44
4.3 DEMANDA POTENCIAL	45
<b>5 COMERCIALIZACIÓN DE LOS PRODUCTOS</b>	<b>47</b>
5.1 INVESTIGACIÓN EN INTERNET	47
5.1.1 Información	48
5.1.2 Promoción y venta de productos	55

<b>5.2</b>	<b>ANÁLISIS DE LA FOLLETERÍA</b>	<b>72</b>
5.2.1	Folletería Institucional	72
5.2.2	Folletería a escala provincial	73
5.2.3	Folletería con enfoques específicos	75
5.2.4	Folletería temática	79
5.2.5	Folletería de la empresa privada	81
5.2.6	Conclusiones	82
<b>6</b>	<b>ORGANISMOS CON JURISDICCION SOBRE EL AREA DE ESTUDIO</b>	<b>82</b>
6.1	SECRETARÍA DE ESTADO DE TURISMO	82
6.2	ENDEMAS, ENTE PARA EL DESARROLLO DE LA MARGEN SUR DE LOS RÍOS LIMAY Y NEGRO	83
6.3	ENTE DE DESARROLLO PARA LA REGIÓN SUR	86
6.4	FUDENPA, FUNDACIÓN PARA EL DESARROLLO DE LA NORPATAGONIA	87
6.5	CONSEJO DE DESARROLLO DE LAS COMUNIDADES INDÍGENAS	88
6.6	A.PRE.PAL., ASOCIACIÓN PARA LA PRESERVACIÓN DEL PATRIMONIO PALEONTOLÓGICO DE LA PROVINCIA DE RÍO NEGRO	89
6.7	CONADEPA, COMISIÓN NACIONAL PARA EL DESARROLLO DE LA REGIÓN PATAGÓNICA	91
6.8	CONCLUSIONES	92
<b>7.</b>	<b>SINTESIS DEL ANALISIS Y EL DIAGNOSTICO</b>	<b>93</b>
7.1	AGROTURISMO	94
7.2	PALEONTOLOGÍA	98
7.3	TURISMO RELIGIOSO	99

<b>8.</b>	<b>ESTRATEGIA DE MEJORAMIENTO Y DESARROLLO DE LOS PRODUCTOS</b>	<b>101</b>
8.1	PRODUCTOS-MERCADO	101
8.2	AGROTURISMO	103
8.2.1	Actitud frente al turismo	103
8.2.2	Planteo estratégico	104
8.2.3	Líneas de acción	105
8.3	PALEONTOLOGÍA	106
8.3.1	Aptitud para el desarrollo turístico	106
8.3.2	Planteo estratégico	107
8.3.3	Líneas de acción	107
8.4	TURISMO RELIGIOSO	108
8.4.1	Planteo estratégico	108
8.4.2	Líneas de acción	109
<b>9.</b>	<b>FORMULACION DE ACCIONES Y PROYECTOS</b>	<b>109</b>
9.1	AGROTURISMO	110
9.1.1	Manual para la Adaptación de Ambientes para el Alojamiento de Turistas	110
9.1.2	Capacitación de Propietarios y Empleados	117
9.1.3	Líneas de Créditos Blandos para el Programa de Agroturismo	124
9.1.4	Carga Impositiva	125
9.1.5	Campaña Publicitaria	126
9.1.6	Creación de Nuevos Productos	127
9.2	PALEONTOLOGÍA	128
9.2.1	Parque paleontológico Bajo de Santa Rosa	128
9.2.2	Conjunto Costa del Embalse	130
	9.2.2.1 <u>Museo</u>	
	9.2.2.2 <u>Spa</u>	
	9.2.2.3 <u>Area Natural Protegida</u>	
	9.2.2.4 <u>Vivero</u>	
	9.2.2.5 <u>Proceso Administrativo</u>	
9.3	TURISMO RELIGIOSO	
9.3.1	Calendario	

- 9.3.2 Altar a la Entrada de Chimpay
- 9.3.3 Señalización

## **10. CAPACIDAD DE CARGA**

- 10.1 AGROTURISMO
- 10.2 PALEONTOLOGÍA
- 10.3 PLAYAS
- 10.4 TURISMO RELIGIOSO

## **INDICE DE CUADROS**

1	Chacras agroturísticas	5
2	Capacidad actual de alojamiento de las chacras agroturísticas	16
3	Características de los museos paleontológicos del área de estudio y DE LA Provincia de Neuquén	19
4	Capacidad de alojamiento hotelero, en habitaciones	42
5	Población del área de estudio y su zona de influencia	46
6	Agroturismo, Análisis FODA	94
7	Paleontología, Análisis FODA	98
8	Turismo Religioso, Análisis FODA	100
9	Mercado-Objetivo	102

## **INDICE DE FIGURAS**

1	AREA DE ESTUDIO	2
2	AGROTURISMO	4
3	PALEONTOLOGIA	19
4	ATRACTIVOS NATURALES	37
5 a 9	Páginas de Internet	58
10	EJEMPLO: HABITACIONES	112
11	EJEMPLO: HABITACIONES	113
12	EJEMPLO: SALAS DE ESTAR	114
13	EJEMPLO: BAÑOS	115
14	EJEMPLO: ESPACIOS EXTERIORES	116
15	MAPA DE UBICACIÓN DEL CONJUNTO COSTA DEL EMBALSE	131
16	CONJUNTO COSTA DEL EMBALSE	133
17	CROQUIS GENERAL	134
18	CORTE LONGITUDINAL MUSEO	141
19	EDIFICIO DEL PASADO Y EDIFICIO DEL PRESENTE	142
20	CROQUIS INTERIOR DEL EDIFICIO DEL PASADO	143

## **INDICE DE FOTOS**

<b>1 a 8</b>	<b>Agroturismo</b>	<b>12</b>
<b>9 a 16</b>	<b>Agroturismo</b>	<b>13</b>
<b>17 a 24</b>	<b>Agroturismo</b>	<b>14</b>
<b>25 a 32</b>	<b>Agroturismo</b>	<b>15</b>
<b>33 a 40</b>	<b>Museos Paleontológicos</b>	<b>25</b>
<b>41 a 48</b>	<b>Museos Paleontológicos</b>	<b>26</b>
<b>49 a 56</b>	<b>Sitios Paleontológicos</b>	<b>32</b>
<b>57 a 64</b>	<b>Turismo Religioso</b>	<b>35</b>
<b>65 a 71</b>	<b>Turismo Religioso</b>	<b>36</b>
<b>72 a 77</b>	<b>Atractivos Naturales</b>	<b>41</b>



## **1. CARACTERÍSTICAS GENERALES DEL ÁREA DE ESTUDIO**

El área de estudio considerada (Figura N°1) se desarrolla a ambos lados del Río Negro, entre la localidad de Pomona al este y el límite con la Provincia de Neuquén al oeste. Debido a la localización de algunos atractivos potencialmente convocantes, se extiende en dos puntos al sur del Valle Medio: hasta el Bajo de Santa Rosa, a 150 km al sudoeste de la ciudad de Lamarque y hasta el paraje denominado La Buitrera, próximo al poblado Cerro Policía, a unos 40 km del embalse Ramos Mexía, en el cruce de las rutas provinciales N°7 y 74. Así mismo se ha incorporado en el estudio la chacra Los Alazanes, a pesar de estar localizada fuera de los límites señalados, ubicado a 75 km al este de Choele Choel.

El desarrollo turístico del área es incipiente, debido a que sólo capta algún pasajero que, de paso hacia la región cordillerana de la propia provincia o de la de Neuquén, hace escala para pernoctar, en la mayoría de los casos en alguno de los alojamientos ubicados sobre la ruta nacional N°22.

Potencialmente existen tres tipos de atractivos que podrían, con una adecuada puesta en valor y en el mercado, atraer alguna corriente de visitantes turísticos y recreacionistas, que permanecieran en el área algo más de una noche. Estos atractivos son: las chacras agroturísticas, los yacimientos paleontológicos y, en menor grado, el centro religioso dedicado a Ceferino Namuncurá. A los nombrados habría que agregar algunos atractivos naturales como el cañón "El Anfiteatro", la costa nor-noreste del embalse E. Ramos Mexía, con el cerro "Los Gigantes" que emerge del espejo de agua, el Acantilado de la Suegra, y sus playas de arena y la barda de La Buitrera.

FIGURA N° 1  
AREA DE ESTUDIO

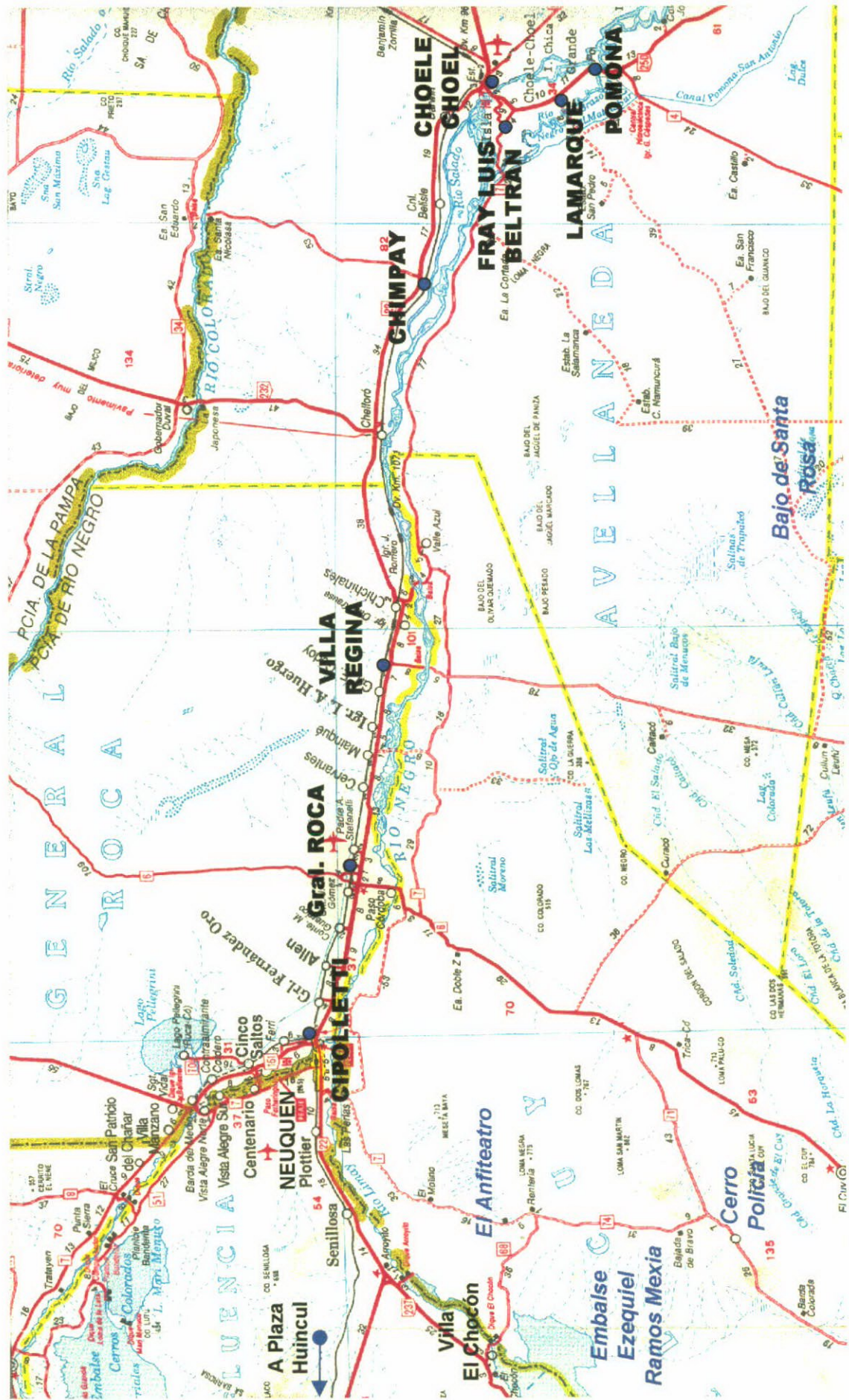

## **2. PRODUCTOS TURISTICOS**

### **2.1 CHACRAS DE AGROTURISMO**

El agroturismo en los Valles Alto y Medio es hoy día, más potencial que real. La mayoría de las granjas -teóricamente en operación- poseen 1 ó 2 habitaciones destinadas a recibir turistas y, en casos, habilitan las propias habitaciones familiares. Los baños muchas veces son compartidos entre visitantes y anfitriones.

Los huéspedes llegan en forma muy esporádica, ya sea por la información que brinda la Secretaría de Turismo de la Nación en Buenos Aires, ó la Secretaría de Turismo de la Provincia, que editaron un folleto al respecto (punto 5.2), o por los centros de informes locales, ubicados en Choele Choel y en Cipolletti. Pero esas fuentes de información son tan débiles que prácticamente no cuentan. Por eso es que algunos establecimientos agroturísticos funcionan más para la población local interesada en festejar algún acontecimiento con un almuerzo campestre.

Estas chacras están registradas como turísticas por la Secretaría de Turismo de la Provincia, que a tal efecto no exige ningún requisito mas que llenar un formulario.

La localización de las mismas se registra en la Figura N° 2 y sus características se resumen en el cuadro N°1.

Se les asignó una jerarquía en base a la evaluación de las cualidades arquitectónicas y del entorno inmediato de la casa principal, del amoblamiento y decoración de habitaciones y espacios comunes, del paisaje circundante y de sus potencialidades. Las jerarquías van de 1 a 5, siendo la 5 la de mayor valor.



**FIGURA Nº 2**  
**AGROTURISMO**

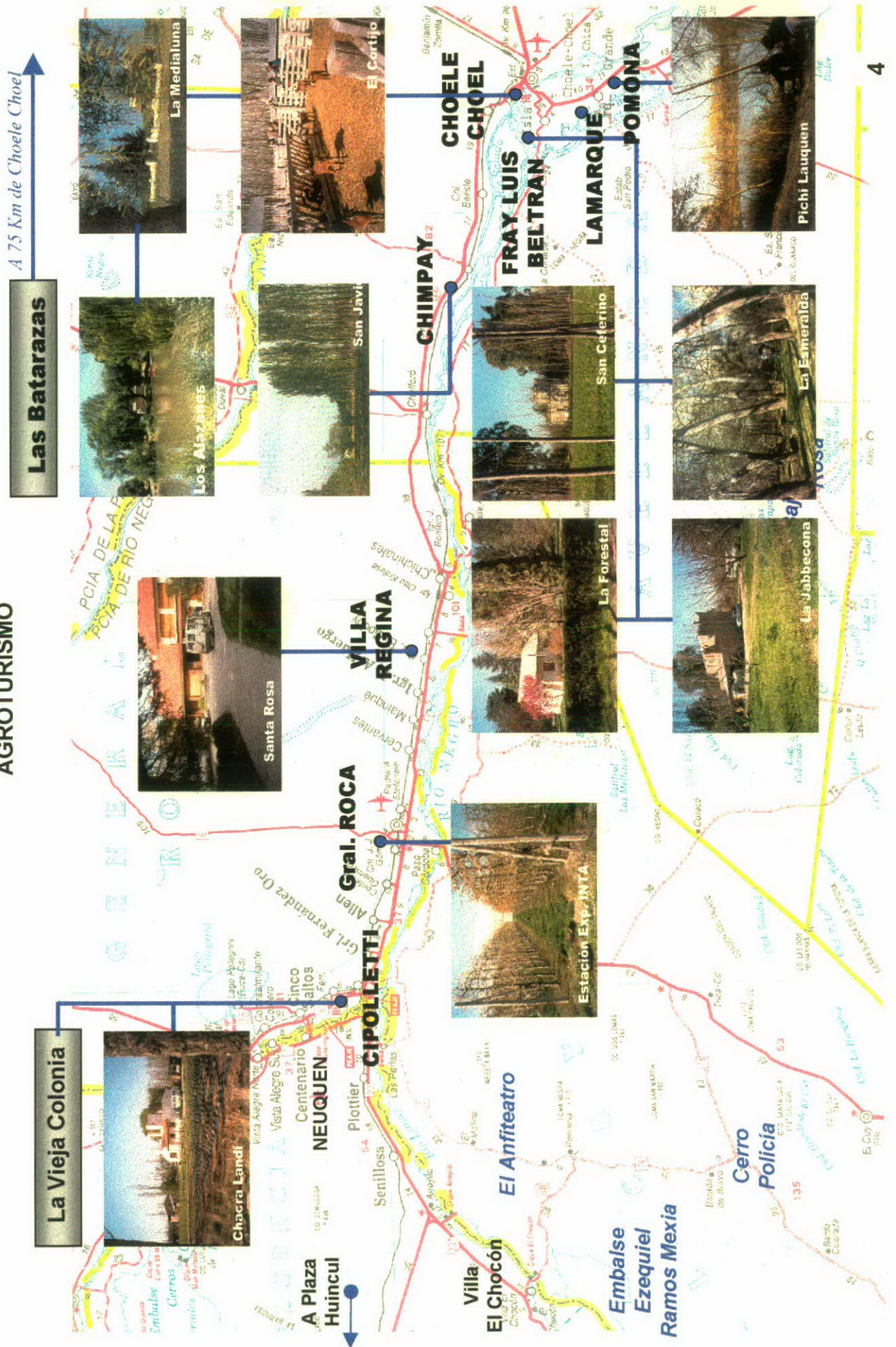

**CORREDOR TURÍSTICO DE LOS VALLES ALTO Y MEDIO**  
**Provincia de Río Negro**

Cuadro N°1  
**Chacras agroturísticas**

NOMBRE Y LOCALIZACIÓN	CARACTERÍSTICAS
<b>VALLE MEDIO</b>	
<p><b>SAN CEFERINO</b></p> <p>Municipio de Luis Beltrán (a 15 km de Choele Choel).</p> <p>Fotos 1 y 2</p>	<p>Propietario: Otto Garbers  Superficie: 44 has.  Producción: Pasto en rollos. Complementariamente dulces, miel y guindados.</p> <p>El casco, de estilo italiano, poco común en el campo, impacta al recién llegado, pero presenta evidentes problemas de mantenimiento en sus fachadas (además de la falta de pintura, el mayor deterioro se nota en las balaustradas de balcones, terraza y escalera de ingreso). El entorno inmediato carece de parquización y jardinería, si bien en la parte posterior, donde está la entrada principal de la casa, posee un monte más o menos importante. Tiene un frente de río de alrededor de 1,5 km.</p> <p>En el interior la decoración es aceptable. Cuenta con 1 habitación con baño privado para huéspedes, con 2 plazas. En la terraza hay otra habitación con una cama doble y una sencilla ubicada sobre la llegada de la escalera a la que se piensa remodelar y agregar un baño privado, ampliando el remate superior del edificio, por lo cual deberá estar muy bien diseñado si se pretende no malograr el aspecto exterior del edificio.</p> <p>Por el tipo de producción a que está orientado el establecimiento, son pocas las propuestas relacionadas con las actividades agropecuarias que puede llegar a proponer. El propietario aclaró que lleva a los turistas a otras chacras cercanas para observar el proceso de la frutihorticultura y, si les interesa, también a cazar.</p> <p><b>Jerarquía: 2</b></p>
<p><b>LA ESMERALDA</b></p> <p>Municipio de Luis Beltrán (a 17 km de Choele Choel)</p> <p>Fotos 3 a 6</p>	<p>Propietario: Carlos Videla Dorna  Superficie: Isla de 250 has.  Producción: Ganadería y agricultura</p> <p>Se accede a la chacra por medio de una balsa que atraviesa un angosto brazo del Río Negro. Después de unos 200 m de caminata se llega a un conjunto de edificios de los cuales sólo uno está habilitado totalmente y es en el que vive la familia y donde se recibe a los turistas. Otro, una bodega abandonada, se utiliza sólo en parte como comedor y lugar de estar cuando se reúne mucha gente, ya sean familiares o turistas. Está previsto rescatar los dos edificios abandonados, para convertirlos en casa de huéspedes, lo que aumentaría la capacidad receptiva y la</p>

**CORREDOR TURÍSTICO DE LOS VALLES ALTO Y MEDIO**  
**Provincia de Río Negro**

<p>Continuación cuadro Nº1</p>	<p>calidad de la prestación.</p> <p>El edificio actualmente en uso, presenta mobiliario de calidad en el comedor y sala de estar. Las dos habitaciones destinadas a turistas son amplias pero mal decoradas y equipadas. La falta de mantenimiento (revoques y pintura) es evidente en todos los ambientes.</p> <p>El entorno es muy pintoresco con un amplio parque bien cuidado, una acequia bordeada de doble fila de añosos nogales y un monte de plátanos plateados que es necesario atravesar para llegar a un potrero con cabezas de buen ganado, y al río.</p> <p>Hay caballos y sus respectivas monturas para realizar cabalgatas. Otras propuestas son paseos en sulky, pesca y canotaje.</p> <p><b>Jerarquía: 3 (Potencial 5)</b></p>
<p><b>LA JABBECONA</b></p> <p>Ejido urbano de Luis Beltrán.</p> <p>Fotos 7 a 10</p>	<p>Propietario: Juan Moglianesi y Marina Bruno  Superficie: 8,5 has.  Producción: Miel y algo de horticultura.</p> <p>Se ubica en el borde del casco urbano. La fachada del frente del edificio principal es art deco, estilo que se desdibuja totalmente en el resto de sus laterales y fondo. El living y el comedor se hallan correctamente decorados, y tienen dimensiones suficientes para atender hasta 7 personas. En esta planta baja, se ubica en único baño que posee la casa, que si bien aparenta estar compartimentado, cada sector carece de suficiente privacidad que pueda ser usado por dos personas al mismo tiempo.</p> <p>En la planta alta, junto al dormitorio familiar, hay dos habitaciones para huéspedes, amplias, de 2 y 3 camas respectivamente, con mobiliario completo y adecuado.</p> <p>El acceso desde la calle se realiza por entre doble fila de frutales y el parque de este sector que está relativamente bien cuidado y parquizado; contiene una pequeña piscina. El resto del terreno está descuidado, con unos pocos frutales abandonados y la vivienda del peón rodeada de desperdicios y elementos en desuso.</p> <p>Los huéspedes que han recibido hasta este momento han sido personas que llegaron a Luis Beltrán por razones de trabajo y negocios.</p> <p><b>Jerarquía: 2</b></p>
<p><b>LA FORESTAL</b></p> <p>A 8 km de Choele Choel</p> <p>Fotos 11 y 12</p>	<p>Propietario: Municipio de Choele Choel  Superficie: 100 has.</p> <p>Esta chacra experimental es explotada desde hace 15 años por una cooperativa de productores. Los estudios meteorológicos que allí se realizan, están a cargo del Municipio, quien, además, ha implementado</p>

**CORREDOR TURÍSTICO DE LOS VALLES ALTO Y MEDIO**  
**Provincia de Río Negro**

<p>Continuación cuadro N°1</p>	<p>algunos programas con siembras de alfalfa, vides y nuevas variedades de nogales. Posee también plantaciones de frutales.</p> <p>En un monte con árboles de gran porte y algunas pintorescas especies con flores, se ubican varios edificios, la mayoría sin uso actual, que en su momento fueron talleres, oficinas y viviendas de personal. En general aparentan tener un buen estado de mantenimiento.</p> <p>Es un lugar utilizado esporádicamente por la población local para esparcimiento de fin de semana, sin pernoctes. Los encargados del lugar proponen algunas actividades como cabalgatas y paseos en sulky.</p> <p>De las chacras visitadas, este establecimiento es el que más se adaptaría para una operación comercial de un cierto volumen.</p> <p><b>Jerarquía: 3 (5 Potencial)</b></p>
<p><b>PICHI LAUQUEN</b></p> <p>Municipio de Pomona (a 20 km de Choele Choele)</p> <p>Fotos 13 a 16</p>	<p>Propietario: Michelle Paz  Superficie: 100 has.  Producción: Avena y cebolla</p> <p>El edificio principal que data de 1912; está ubicado en lo que fue un parque de 16 has, con árboles añosos y donde se distribuyen un par de galpones. Un tinglado que hace las veces de garage y, desperdigados sin orden, se ven diferentes elementos correspondientes a las tareas agrícolas. Uno de los costados de este parque da sobre un brazo del Río Negro, que forma un remanso, donde se agrupan diferentes especies de patos.</p> <p>Interiormente el casco posee estar y comedor, con mobiliario antiguo y de buena calidad, bien mantenidos y con una decoración en general adecuada. Posee un dúplex para visitantes: estar con sillón cama en plata baja con su baño privado y tres camas en la planta alta. Otra habitación, también con su baño, puede eventualmente conectarse a este departamento. Una tercera habitación está siendo remodelada y deberá compartir el baño con la anterior.</p> <p>Poseen 7 caballos con sus monturas, y canoas para paseos por el río. Ofrecen excursiones a otras chacras con frutales y a empacadoras.</p> <p>Es uno de los pocos establecimientos que está trabajando con turistas. La tarifa es de \$ 80.00 por persona y por noche, con pensión completa.</p> <p><b>Jerarquía: 4 (5 Potencial)</b></p>
<p><b>ISLA LOS ALAZANES</b></p> <p>A 75 KM de Choele Choele</p>	<p>Propietario:  Superficie: 310 has.  Producción: ganadería  Especialización: caza y pesca</p>



**CORREDOR TURÍSTICO DE LOS VALLES ALTO Y MEDIO**  
**Provincia de Río Negro**

<p><i>Continuación Cuadro Nº1</i></p> <p>Fotos 17, 18 y 19</p>	<p>Este establecimiento se localiza en el Municipio de Pomona, departamento de Avellaneda. Desde la ruta 250 se ingresa por un camino de tierra que cruza potreros de ganadería con tamarindos y colas de zorro hasta llegar al borde de un brazo de río que debe atravesarse en lancha o gomón.</p> <p>La casa principal es modesta (Foto 17), con una habitación con seis camas-cuchetas destinada a los visitantes. Hay un solo baño y una cocina comedor abarrotada de muebles, sin un estilo definido (Foto 18). El piso es un alisado de cemento. Están construyendo un edificio independiente del mencionado que se va a destinar a los turistas. Tiene un baño de dimensiones exageradas, una habitación con pequeñas aberturas hacia el exterior y un estar con chimenea (Foto 19).</p> <p>Los turistas que llegan son cazadores de jabalíes o pescadores. Se quedan entre 3 y 4 noches, en general de viernes a domingos. En su mayoría provienen de la provincia de Buenos Aires, de Córdoba y de Rosario. Los regionales son de Neuquén y Cipolletti.</p> <p>La tarifa es de \$80,0 por persona y por día. Al cazador se le cobra además \$50,0 por derecho de caza y por la guía de carne, \$300,0 si caza un jabalí padrillo y \$200,0 si es una hembra. La temporada óptima es de abril a setiembre.</p> <p><b>Jerarquía: 2</b></p>
<p><b>LAS BATARAZAS</b></p> <p>Isla próxima a Choele Choele</p> <p>Fotos 20 y 21</p>	<p>Propietarios: Gustavo Geymonat y Zul Rodríguez  Superficie: 150 hs.  Producción: ganadería, granja y huerta orgánica.</p> <p>Para acceder a la chacra es necesario cruzar un brazo del río, con paisaje muy atractivo, en lancha o gomón.</p> <p>Aún no recibe turistas; piensan hacerlo en un futuro próximo construyendo una cabañas a tal efecto..</p> <p>La casa existente es modesta, de pequeñas dimensiones, decorada con buen gusto. Posee un entorno arbolado y prolijo.</p> <p><b>Jerarquía: 2 (4 potencial)</b></p>
<p><b>SAN JAVIER</b></p> <p>A 5 km de Chimpay</p> <p>Fotos 22, 23 y 24</p>	<p>Propietario: Luis Correa  Superficie: 50 has.  Producción: fruticultura (peras y manzanas)</p> <p>Esta funciona como chacra de agroturismo desde hace 4 años. Lo hace durante tres meses por año, de enero a marzo (opina que la temporada podría llegar a extenderse desde noviembre hasta abril; los restantes meses hace mucho frío). Durante esos meses los propietarios se mudan a Chimpay y van a la chacra durante el día para atender a los visitantes.</p>



**CORREDOR TURÍSTICO DE LOS VALLES ALTO Y MEDIO**  
**Provincia de Río Negro**

<p>Continuación Cuadro N°1</p>	<p>La casa tiene 3 dormitorios con dos baños y un toilette, donde alojan, por vez, una sola familia o grupo de amigos. Posee televisión y aire acondicionado. En obra hay dos departamentos en duplex (dormitorio en el piso superior y estar en el inferior), que dan a una amplia galería, con sus respectivos baños privados.</p> <p>La estadía máxima es de tres noches. Su clientela es de adultos de más de 35 años. Las actividades que proponen son caminatas, cosecha de frutas, y eventualmente cabalgatas. Por la tarde organizan tertulias musicales, sesiones de tarot, juegos de salón.</p> <p>La tarifa es de \$80,0 por día por persona.</p> <p>En la casa colabora una mucama y un muchacho para tareas en el exterior.</p> <p><b>Jerarquía: 4 (5 potencial)</b></p>
<p><b>EL CORTIJO DEL BOSQUE</b></p> <p>A 6 Km de Choele Choele</p> <p>Fotos 25 y 26</p>	<p>Propietario: Familia Gallo  Superficie: 10 has.  Producción: Granja demostrativa y productos regionales.</p> <p>Excelente ubicación sobre la ruta nacional N°250. Posee corrales con gran variedad de animales de granja y algunos de fauna autóctona; un original tambo para vacas y cabras, donde pueden trabajar los visitantes, así como un negocio de ventas de artesanías y productos regionales, completan el conjunto.</p> <p>Las visitas se realizan siempre con la compañía y explicaciones de un miembro de la familia Gallo. Reciben colegios, visitantes de las localidades de la región y turistas que circulan por la mencionada ruta.</p> <p>Tienen previsto incluir en un futuro 5 cabañas para alojamiento.</p> <p><b>Jerarquía: 4 (5 Potencial)</b></p>
<p><b>ALTO VALLE</b></p>	
<p><b>QUINTA SANTA ROSA</b></p> <p>A 7 km de Villa Regina</p> <p>Fotos 27 a 30</p>	<p>Propietario: Familia Zuliani  Superficie: 78 has  Producción: Fruticultura y empacadora</p> <p>Interesante establecimiento que permite la observación del proceso de cosecha, empaque y mantenimiento de la fruta en galpones convencionales (con capacidad para 60.000 cajones de 20 kg. cada uno) y en cámaras frigoríficas de atmósfera controlada ( con capacidad para 70.000 cajones de 20 kg. cada uno). La chacra posee riego por goteo y pueden visualizarse los cañones para defensa del granizo. En temporada trabajan en el establecimiento 180 personas.</p>

**CORREDOR TURÍSTICO DE LOS VALLES ALTO Y MEDIO**  
**Provincia de Río Negro**

<p>Continuación Cuadro N°1</p>	<p>La residencia familiar y las oficinas de la empresa, se ubican en el sector próximo a la ruta, después de un prolijo jardín con pileta de natación de dimensiones adecuadas. A continuación de éstos edificios, y en torno a un patio interior, se desarrollan un amplio quincho con parrilla y kitchinet y 2 casas: la paterna y otra, que iba a reemplazar a la anterior y que está en obra. Esta última consta de dos plantas. En la planta baja hay dos habitaciones en suite además de la cocina, living, comedor y un llamado jardín de invierno, de techo traslúcido y doble altura. En el piso superior hay otras dos habitaciones con un baño con sauna y una buhardilla que originalmente iba a ser la habitación de servicio. Esta edificación sería destinada a alojar turistas; sin embargo, los ambientes, tal como están planteados actualmente, no pueden independizarse unos de otros, como para poder operarlos comercialmente a grupos que no estén relacionados entre sí.</p> <p>Otros proyectos previstos por el propietario son el trasladar las oficinas ubicadas junto a la casa, al sector de galpones de empaque y así remodelarlas y destinarlas a hospedar turistas.</p> <p><b>Jerarquía: 4</b></p>
<p><b>CHACRA LANDI</b></p> <p>En el límite del casco urbano de Cipolletti.</p> <p>Fotos 31 y 32</p>	<p>Propietario: Familia Landi          Superficie: 5,5 has.          Producción: Frutillas, frambuesas, horticultura de consumo familiar, pasturas, animales de granja.</p> <p>En una superficie relativamente pequeña, es posible observar diferentes tareas rurales, ya que además de los elementos que produce, posee galpón de ordeño, corral con cerdos, gallinero, fabricación de "compost" y cría de lombrices, horno de barro, local para ahumado de alimentos, depósito de leña con un llamativo orden y elaboración de dulces, vinos caseros, chucrut, jamones y otros alimentos ahumados.</p> <p>La vivienda familiar posee un original sistema de calefacción y refrigeración, sin el uso de medios mecánicos, sino aprovechando la energía solar y las corrientes de aire. Posee una pequeña pileta de natación. El entorno es prolijo, poco arbolado y sin jardinería.</p> <p>Próximo al ingreso a la chacra, hay un edificio dividido en dos sectores destinados uno, a vivienda del encargado y el otro a oficina. Constan cada uno de dos ambientes con un baño. Uno de ellas posee, además, una cocina incorporada en uno de los ambientes. Cada sector tiene su entrada independiente. Existe la idea de remodelarlas y destinarlas a alojar turistas.</p> <p><b>Jerarquía: 3 (4 Potencial)</b></p>
<p><b>LA VIEJA COLONIA</b></p> <p>En el límite del casco urbano de Cipolletti</p>	<p>Propietario: Las Calandrias SRL          Gerente: Mario Falcón          Superficie: 33 has.          Producción: árboles frutales</p>

**CORREDOR TURÍSTICO DE LOS VALLES ALTO Y MEDIO**  
**Provincia de Río Negro**

<p><i>Continuación Cuadro N°1</i></p>	<p>En una antigua casona de principios del siglo XX se ha instalado un restaurante con un salón comedor para 200 cubiertos y un salón VIP para 40 comensales. Presenta una excelente decoración así como vajilla y mantelería de primera calidad..</p> <p>Posee un lago con patos y peces y un amplio espacio exterior, sumamente cuidado, con mesas que funciona como patio cervecero.</p> <p>En un edificio independiente hay un amplio salón para reuniones sociales o para seminarios y congresos.</p> <p>Hay caballos a disposición de los clientes y petisos para los niños. Piensan implementar una granja educativa manejada por maestras jardineras.</p> <p>La demanda es básicamente local, de Cipolletti y Neuquén</p> <p><b>Jerarquía: 5</b></p>
<p><b>ESTACIÓN EXPERIMENTAL AGROPECUARIA ALTO VALLE</b></p> <p>Próxima a general Roca</p>	<p>Propietario: INTA Superficie: 100 has.</p> <p>Esta Estación, administrada por el INTA está habituada a recibir contingentes de escolares, universitarios y profesionales. Tienen una persona destacada a esta función.</p> <p>La visita consiste en una explicación general de las actividades que se desarrollan, la proyección de un video, y luego, de acuerdo a los intereses de los visitantes, un recorrido por las diferentes plantaciones. En el trayecto pueden observarse las diferentes experiencias en el plantado y formas de soporte y poda de las plantas frutales, los sistemas de riego de última tecnología, así como el centro de acopio de envases de agroquímicos para su posterior eliminación</p>

ELABORACIÓN PROPIA

**CORREDOR TURÍSTICO DE LOS VALLES ALTO Y MEDIO**  
**Provincia de Río Negro**

---



Foto 1



Foto 2

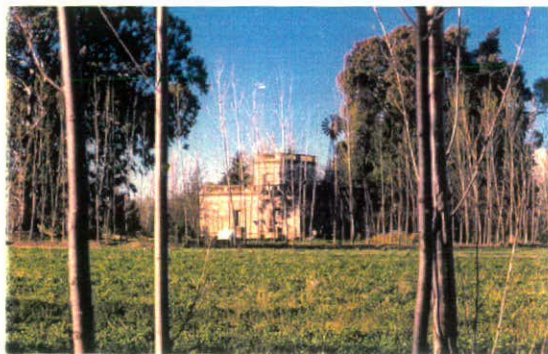

Foto 3



Foto 4



Foto 5



Foto 6



Foto 7



Foto 8



**CORREDOR TURÍSTICO DE LOS VALLES ALTO Y MEDIO**  
**Provincia de Río Negro**

---

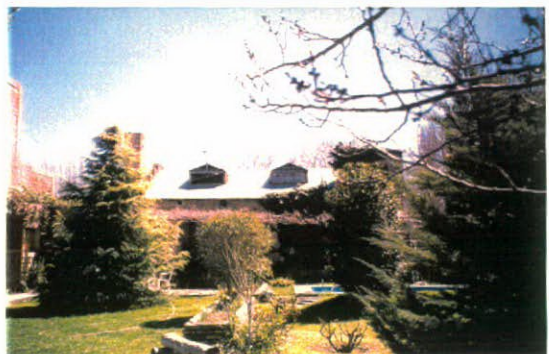

**Foto 9**



**Foto10**



**Foto 11**



**Foto 12**



**Foto 13**



**Foto 14**



**Foto 15**



**Foto 16**



**CORREDOR TURÍSTICO DE LOS VALLES ALTO Y MEDIO**  
**Provincia de Río Negro**



**Foto 17**



**Foto 18**



**Foto 19**



**Foto 20**



**Foto 21**



**Foto 22**



**Foto 23**



**Foto 24**



**CORREDOR TURÍSTICO DE LOS VALLES ALTO Y MEDIO**  
**Provincia de Río Negro**

---



**Foto 25**



**Foto 26**



**Foto 27**



**Foto 28**

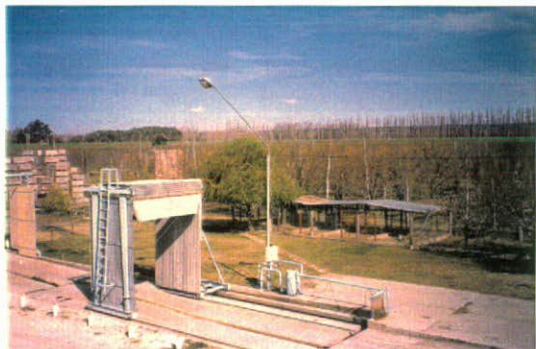

**Foto 29**



**Foto 30**



**Foto 31**



**Foto 32**

**CORREDOR TURÍSTICO DE LOS VALLES ALTO Y MEDIO**  
**Provincia de Río Negro**

Como se dijo mas atrás la capacidad de alojamiento que brindan las chacras en operación es mínima ya que en el Valle Medio alcanza a 11 habitaciones y 31 plazas, y las del Alto Valle son todas potenciales y dependen de la inversión que los propietarios de los establecimientos decidan efectuar.

Cuadro N°2

**Capacidad actual de alojamiento de las chacras agroturísticas**

NOMBRE	N° HABITACIONES	N° PLAZAS	N° BAÑOS
<b>VALLE MEDIO</b>			
San Ceferino	1	2	1 privado 1 compartido
La Esmeralda	2	5	1 compartido
La Jabbecona	2	4	1 compartido
La Forestal	—	—	—
San Javier	3	8	2 privados 1 compartido
Pichi Lauquen	2 (1 en duplex)	6	2 privados
Isla Los Alazanes	1	6	1 compartido
Las Batarazas	—	—	—
Cortijo del Bosque	—	—	—
<b>TOTAL VALLE MEDIO</b>	<b>11</b>	<b>31</b>	
<b>ALTO VALLE</b>			
Quinta Santa Rosa	—	—	—
Chacra Landi	—	—	—
La Vieja Colonia	—	—	—
Estación Experimental	—	—	—
<b>TOTAL ALTO VALLE</b>	<b>—</b>	<b>—</b>	<b>—</b>
<b>TOTAL CIRCUITO</b>	<b>11</b>	<b>31</b>	<b>—</b>

FUENTE: Secretaría de Turismo de Río Negro  
 ELABORACIÓN PROPIA

Las entrevistas realizadas a los propietarios de las chacras confirmaron la difícil situación por la que está atravesando, en la Provincia de Río Negro, la fruticultura en particular y la agricultura en general. La escasa rentabilidad de estas actividades ha llevado a algunos de éstos pequeños y medianos empresarios a intentar nuevas actividades productivas; entre ellas aparece el turismo como el sector que les permitiría seguir aprovechando las instalaciones que poseen con pocos o ningún cambio. Sin embargo, ninguno, hasta el momento,



ha tomado la iniciativa en forma profesional. El acondicionar medianamente un par de habitaciones, aprovechando los muebles familiares, no siempre sirve para alcanzar los mínimos niveles de confort y buen gusto necesarios para un alojamiento de turistas. La carencia de baños privados en cada habitación es otra grave falencia. Los parques y jardines que rodearon estas granjas en las buenas épocas, hoy, salvo excepciones (Quinta Santa Rosa, La Esmeralda), están pocos cuidados, cubiertos de maquinarias y de otros elementos necesarios para las tareas agrícolas, más desprolijas pilas de leña, bidones, tanques de combustible llenos y vacío, etc., que desmejoran el entorno natural circundante y lo tornan poco apto para el descanso y la observación del paisaje.

Las razones esgrimidas para justificar la precariedad de los acondicionamientos, es la falta de capital disponible y la imposibilidad de acceder a líneas de crédito por estar, la mayoría de ellos, inhabilitados debido a que deben impuestos o están endeudados con los bancos o entidades crediticias.

En el corriente mes de noviembre, se firmó un convenio entre el Ministerio de Salud y Desarrollo Social, la Secretaría de Turismo y la Casa Rionegrina, sociedad mixta del Estado, para otorgar créditos de hasta \$ 5.000, no en dinero sino en materiales, para la construcción y ampliación de establecimientos agroturísticos del Valle Medio que estén inscriptos como prestadores de servicios turísticos. Los créditos serán a un interés del 0.8% mensual directo, a 40 meses de plazo, con seis de gracia y un subsidio del 30.0% del monto de cada cuota de amortización. El 10.0% de gastos administrativos, será prorrateado en las cuotas. Pasado un año del otorgamiento del crédito, el mismo podrá renovarse. Puede ser que a partir de iniciativas como la mencionada, pueda iniciarse con criterios más técnicos, adecuados a las expectativas de las actuales potenciales demandas, el lanzamiento de un tipo de turismo que en otros sitios, aún dentro de la misma provincia –El Bolsón, por ejemplo- funcionan con un buen nivel de ocupación y con una excelente prestación de los servicios.

**FIGURA Nº 3**  
**PALEONTOLOGIA**

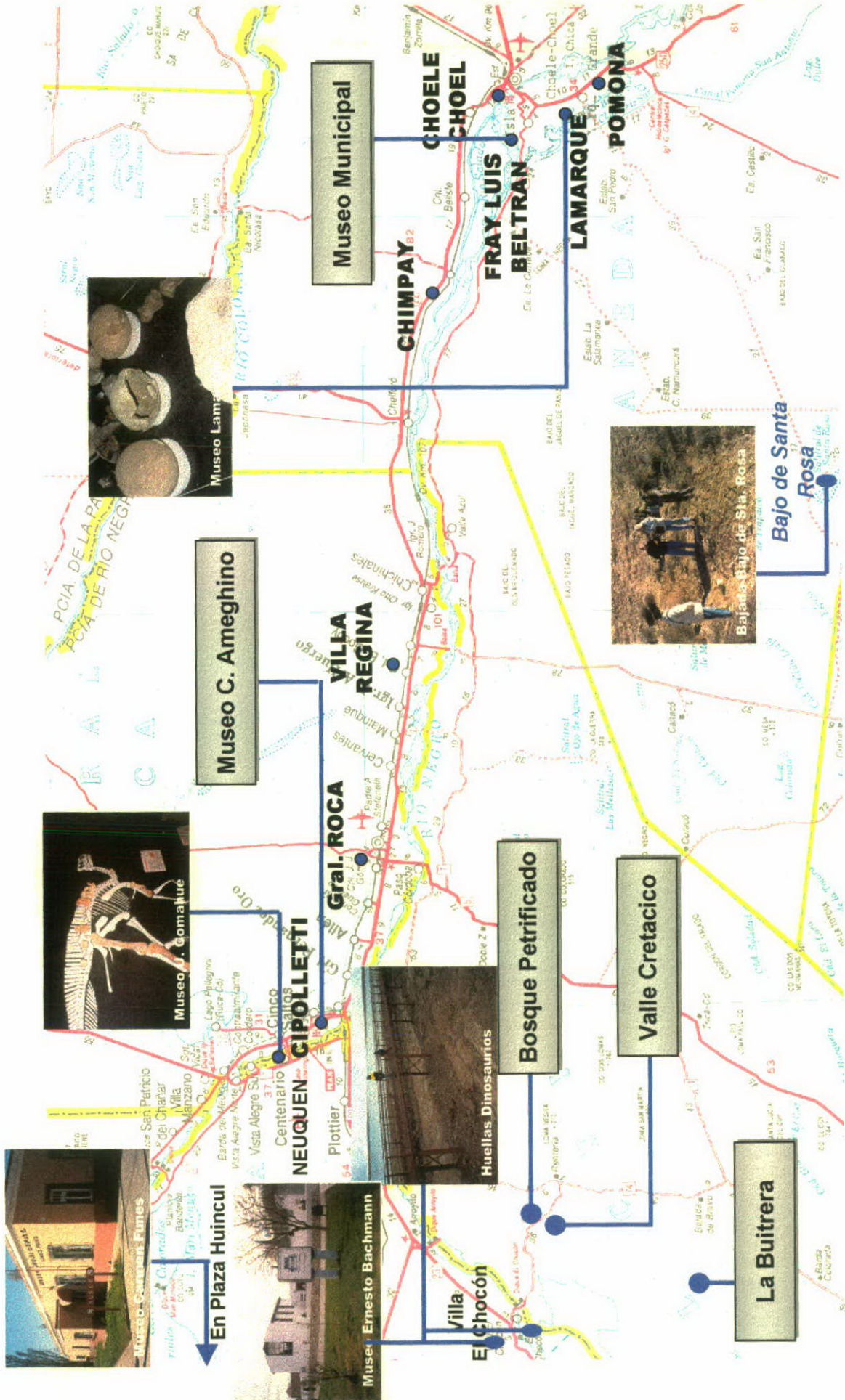

## 2.2 PALEONTOLOGÍA

La paleontología, como potencial atractivo turístico, presenta en el área dos formas de expresión: una a través de los museos y la otra a través de los sitios donde se descubrieron fósiles (Figura N°3).

### 2.2.1 Museos

En el análisis y diagnóstico de este tipo de atractivos, se han incluido los museos de la Provincia de Neuquén que se ubican próximos al área de estudio, ya que actúan como competitivos y presentan en la actualidad una mejor presentación, mayor difusión y mayor número de visitantes que los del territorio rionegrino. Se realizaron entrevistas a los directores de los Museos de Plaza Huinca y de Cipolletti y al personal a cargo del Museo de la Villa El Chocón, de modo de conocer la problemática de este tipo de instituciones, respecto de presupuestos, personal, formas de conseguir, exhibir y difundir el material expuesto, volumen y características del público, etc.

En el siguiente cuadro N°3, se resumen sus características generales, sus cualidades y se efectúa una valoración comparativa que va de una jerarquía mínima de 1 a una máxima de 5, de acuerdo a la calidad y forma de exposición de las piezas.

Cuadro N°3

#### Museos paleontológicos del área de estudio y de la Provincia de Neuquén

NOMBRE	CARACTERÍSTICAS Y JERARQUÍA
<b>PROVINCIA DE NEUQUÉN</b>	
<b>MUSEO MUNICIPAL CARMEN FUNES</b> Plaza Huinca	Museo paleontológico e histórico, ubicado en un edificio de principios del siglo pasado, con una buena restauración de la fachada. Las colecciones están distribuidas en diferentes salas, con una clara separación de los sectores paleontológicos de los históricos y de

**CORREDOR TURÍSTICO DE LOS VALLES ALTO Y MEDIO**  
**Provincia de Río Negro**

<p>Continuación cuadro Nº3</p> <p>Fotos 33 y 34</p>	<p>historia natural.</p> <p>Las piezas paleontológicas están bien presentadas, con buena iluminación y adecuado diseño de los ambientes, en especial los que se recorren en primer término con aspecto de gruta o túnel y dramatizados con ingeniosos efectos lumínicos. El salón que contiene la reproducción en tamaño natural del Gigantosaurus Carolini es impactante y está muy bien logrado la exposición de los restos del Argentinosaurus Huinculansis.</p> <p>Resultan de sumo interés, si bien el acceso al público está vedado, los talleres de limpieza de fósiles y de construcción de maquetas, que se desarrollan en edificios independientes al del museo propiamente dicho, pero dentro del mismo predio.</p> <p>El Director del Museo estimó la concurrencia en 25.000 personas al año, de los cuales un 5.0% serían visitantes de fuera de la región que pasan por Plaza Huincul en su viaje hacia los centros turísticos de la cordillera.</p> <p><b>Jerarquía: 4</b></p>
<p><b>Museo Municipal</b> <b>"Ernesto Bachmann"</b></p> <p>Villa El Chocón</p> <p>Fotos 35 y 36</p>	<p>Inaugurado en 1995 en un edificio construido para tal fin. Las colecciones expuestas son muy variadas, y con poca relación entre unas y otras, ya que se suceden sin un orden lógico ambientes con utensilios y artesanías indígenas y otros testimonios de lo que fue la vida en la Patagonia, una sala de homenaje a quien fuera dueño de las tierras donde se ubicó el embalse de El Chocón, más otra dedicada a explicar la generación de energía de dicha represa. A todo lo anterior se suma una colección paleontológica que reúne piezas importantes, tales como los restos del Giganotosaurus Carolini, muy bien expuestos, ya que reproduce la manera en que los huesos fueron encontrados. De dudosa calidad estética resulta la réplica de un campamento para los trabajos de investigación en el campo. Un rincón con plantas, que se suponen son similares a las que fueron contemporáneas de los dinosaurios, pasa totalmente desapercibido, ya que parece, mas que especies en exposición, un arreglo decorativo.</p> <p>Posee una localización privilegiada sobre la ruta nacional Nº237 que conduce a San Carlos de Bariloche.</p> <p>En 1998 se registraron 144.831 visitas, con las mayores afluencias en los meses de enero, febrero y julio, y las menores en mayo y junio. Del año 1999 sólo se cuenta con los registros de enero a abril. En los dos primeros meses se verificó un leve crecimiento con respecto al año anterior y en marzo y abril, por el contrario, un decrecimiento del 36.0% y 25.0% respectivamente. Según el personal administrativo del museo, esta disminución de visitantes se mantuvo por el resto del año, lo cual lleva a suponer que, como pasado el tiempo dejó de ser una novedad, disminuyeron las personas que viven en el área que aún no lo hayan visitado.</p>

**CORREDOR TURÍSTICO DE LOS VALLES ALTO Y MEDIO**  
**Provincia de Río Negro**

<p>Continuación Cuadro Nº3</p>	<p><b>Jerarquía: 2</b></p>
<p><b>Museo de Geología y Paleontología de la Universidad Nacional del Comahue</b></p> <p>Neuquén</p> <p>Fotos 37, 38 y 39</p>	<p>Ubicado en uno de los edificios de la Universidad, resulta poco accesible al turista de paso.</p> <p>El recorrido que debe seguirse en la visita tiene un orden lógico y ayuda a la comprensión de la cronología de las piezas expuestas. Es muy despareja la calidad de exhibición. Algunos elementos están muy bien presentados, como por ejemplo los cocodrilos <i>Araripesuchus Patagonicus</i> o el dinosaurio Pico de Pato o Hadrosaurio. Otros en cambio llegan a resultar grotescos o muy infantiles, tales como la representación de la vida submarina, con un pez de plástico colgando de un hilo o la imagen del humanoide.</p> <p>Son muy interesantes las visuales hacia el laboratorio, donde se limpian, analizan y clasifican los restos fósiles.</p> <p><b>Jerarquía: 3</b></p>
<p><b>Museo provincial "Carlos Ameghino"</b></p> <p>Cipolletti</p>	<p>Depende de la Dirección de Cultura y Bibliotecas de la Provincia y posee un convenio con el Municipio local. Fue creado en 1971. Posee 5 salas y dos galerías. En dos de ellas, en un espacio que resulta escaso, hay una aceptable colección paleontológica. La falta de presupuesto del museo se evidencia en el deficiente mantenimiento del edificio, en la rudimentaria y escasa iluminación y en la cartelera indicativa y explicativa de las piezas, escrita con máquina de escribir. Las otras salas están ocupadas por elementos testimoniales de la vida indígena y local contemporánea, a lo que se suma una colección de animales embalsamados o conservados en formol y de insectos. Estaría previsto mantener en este museo sólo el material paleontológico. Del resto de las colecciones se haría cargo el Municipio.</p> <p>Se estima que anualmente recibe a 4000 visitantes, fundamentalmente alumnos de colegios locales o de localidades cercanas. Su ubicación, en el límite norte de la ciudad, resulta poco accesible al turista de paso y aún para aquel que eventualmente pernoctara en Cipolletti. No se cobra entrada.</p> <p><b>Jerarquía: 1,5</b></p>
<p><b>Museo Municipal</b></p> <p>Lamarque</p> <p>Foto 40</p>	<p>En una sala, relativamente amplia, sobre mesas improvisadas con tableros sostenidos por caballetes, se exponen sin orden, ni lógica que sugiera la secuencia de una visita, una importante cantidad de restos fósiles (básicamente huesos y huevos de dinosaurios). No hay imágenes ni textos que ayuden a la comprensión de los elementos allí expuestos.</p> <p><b>Jerarquía: 0.5</b></p>

**CORREDOR TURÍSTICO DE LOS VALLES ALTO Y MEDIO**  
**Provincia de Río Negro**

---

<i>Continuación cuadro Nº3</i> <b>Museo Municipal</b> Luis Beltrán	Posee una sola sala, con una colección menor en cantidad y calidad, a las de los establecimientos antes mencionados. No cuenta con ninguna ayuda didáctica para su interpretación y las piezas están dispuestas sin un orden aparente. Además de las piezas paleontológicas hay otras de carácter histórico y arqueológico.  Se registraron en el año 1998, 405 visitas.  <b>Jerarquía: 0</b>
--	---

ELABORACIÓN PROPIA

Existen en el área otro buen número de museos, algunos de los cuales incluyen piezas paleontológicas, pero sus colecciones tienen el énfasis puesto en otros aspectos de la historia o las ciencias, a saber:

- Museo histórico, arqueológico, de ciencias naturales y paleontológico, de Cinco Saltos.
- Museo Lorenzo Vintter, arqueológico e histórico de General Roca.
- Museo Juan Sánchez, de bellas artes de General Roca
- Museo del Colegio San Miguel, histórico y religioso, de Stefenelli,
- Museo Comunitario, social e histórico, de Villa Regina.
- Museo histórico, arqueológico, folklórico, de ciencias naturales y paleontología de Darwin.

Se visitó también el Museo Paleontológico Egidio Feruglio, MEF, ubicado en Trelew, Provincia de Chubut (Foto 41). Es una de las instituciones científico museísticas más moderna y difundida de la Argentina. Sobre un terreno de 5.000 m<sup>2</sup> tiene 1.800 m<sup>2</sup> construidos en tres plantas, destinados a la museología, con 1.700 piezas en exhibición de las 5.000 que posee. Es atendido por 60 empleados.

En 1999 recibió 59.610 visitantes, de los cuales 27.220 (45.6%) fueron turistas residentes fuera de la provincia.



Tiene en general una buena presentación de las piezas, con un manejo de luces y sombras que dramatiza las escenas que se representan. Sin embargo, estos efectos atentan contra la posibilidad de lectura de la cartelería explicativa que a veces queda en una semi oscuridad que se agrava por la baja altura en que ha sido colocada, lo que obliga a inclinarse demasiado al eventual lector (Fotos 42, 43 y 44).

Además de las salas de exhibición posee un laboratorio donde puede observarse la limpieza y análisis de fósiles (Foto 45), un auditorio para 140 personas, un pequeño local donde permanentemente se pasa un video de correcta confección, un local de venta de souvenirs (Dinoshop) y un bar-restaurant (DinoBar). El Museo contaba con excelente folletería que por razones presupuestarias en la actualidad no ha podido reponerse. El sitio web de Internet brinda una muy completa información.

Se cobra \$6.00 la entrada a mayores nacionales y extranjeros y \$4.00 a menores, jubilados y estudiantes. Los residentes en Chubut pagan un 50.0% menos.

La visita al museo se completa con una expedición al Parque Bryn Gwyn, ubicado a 8 Km de la ciudad de Gaiman (15 minutos de distancia/tiempo del Museo). La "expedición" consiste en la ascensión a la barda donde se pueden apreciar restos fósiles protegidos por pirámides de vidrio y diferentes formaciones geológicas, con cartelería explicativa en español e inglés (Fotos 46, 47 y 48). Al inicio o al final del recorrido se visita el centro de interpretación que contiene un lugar de información donde se encuentra el guía-guardaparque y una heladera con bebidas para la venta, servicios sanitarios, depósito y la vivienda del encargado.

La visita que puede realizarse con o sin guía, muy interesante por cierto, dura unos 80 minutos, por un sendero que salva los desniveles con escalones de

***CORREDOR TURÍSTICO DE LOS VALLES ALTO Y MEDIO***  
***Provincia de Río Negro***

---

material y es fácilmente identificable por el alisado del terreno o la demarcación con piedras en los lugares que se puedan presentar dudas respecto del trayecto.

Las tarifas son \$4.00 para adultos y \$3.00 para menores, jubilados y estudiantes nacionales y extranjeros; los residentes en Chubut pagan \$3.00 y \$2.00 respectivamente. Para llegar a este Parque es necesario contar con vehículo ya que el Museo no cuenta con transporte.

El MEF ofrece también en este Parque un Programa de Paleontología Amateur, para participar, durante un día, en excavaciones, bajo la conducción de técnicos del museo, que según informó el guía local, rara vez se implementa.



**CORREDOR TURÍSTICO DE LOS VALLES ALTO Y MEDIO**  
**Provincia de Río Negro**



Foto 33



Foto 34

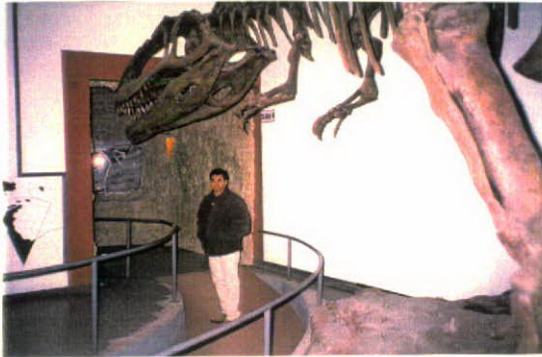

Foto 35



Foto 36



Foto 37



Foto 38



Foto 39



Foto 40



**CORREDOR TURÍSTICO DE LOS VALLES ALTO Y MEDIO**  
**Provincia de Río Negro**



Foto 41



Foto 42



Foto 43



Foto 44



Foto 45

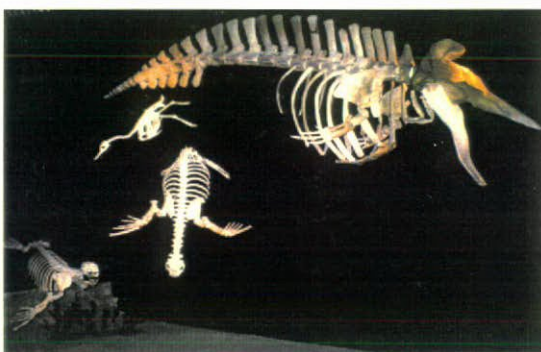

Foto 46



Foto 47



Foto 48

### **2.2.2. Yacimientos paleontológicos**

Durante los viajes realizados al área de estudio, los especialistas en temas paleontológicos indicaron dos sectores, donde se produjeron descubrimientos de interés científico. Uno es el Bajo de Santa Rosa y el otro, sobre la margen sur de los ríos Limay y Negro, en las proximidades del embalse Ramos Mexía, en el denominado Parque Cretácico. En el área conocida como Valle de la Luna, en las proximidades de General Roca, también se han identificado restos fósiles pero se hallan dispersos en una zona demasiado amplia y se hallan escasamente estudiados, razón por la cual su aprovechamiento turístico por el momento es potencial.

#### **2.2.2.1 Bajo de Santa Rosa**

A unos 150 km. al sur de la ciudad de Lamarque, en campos de propiedad de los Sres. Cabaza y Zuain, en el lugar conocido como Bajo de Santa Rosa, se hallaron restos de dos plesiosaurios y de dos mosasaurios, especies marinas de hace 75 millones de años, que vivieron unos pocos miles de años antes del fin del cretácico, en el límite con el terciario. A partir de estos hallazgos se inició una campaña para la búsqueda de otros restos que durará, al menos, hasta mediados del año 2002.

Si bien los fósiles descubiertos ya han sido retirados, la visita al lugar, en compañía de un conocedor de las tareas realizadas, se vuelve sumamente interesante. Pueden observarse las distintas capas de sedimentos que marcan las diferentes eras geológicas, y la superficie del terreno cubierta de conchillas y otros elementos de origen marino (Foto 49). Este interés aumentará notablemente cuando se reinicie la campaña.

El marco paisajístico del Bajo de Santa Rosa es muy atractivo. Se trata de una muy amplia depresión, limitada por bardas, que aparece en forma sorpresiva al final del sendero que conduce al yacimiento (Fotos 50 y 51). Este sitio se halla a una distancia tiempo de Lamarque de 2:30 horas, por un camino de ripio, en regular estado, escasamente transitado y sin ningún tipo de señalización vial o turística. La propiedad del Sr. Cabaza, que actúa como base de operaciones de los campamentos científicos y de los pocos curiosos que llegan, es sumamente rudimentario. Carece de agua potable; el baño no puede utilizarse y no cuenta con algún lugar con un mínimo de confort donde poder permanecer o refugiarse en caso de mal tiempo (Foto 52).

#### 2.2.2.2 Parque Valle Cretácico

El Parque Valle Cretácico es un área protegida que se desarrolla al sur del Río Negro y al sudeste del Río Limay y del embalse Ramos Mexía. Fue creado por Ley Provincial N°30337/96, para la conservación de los recursos paleontológicos y paisajísticos.

Se visitó el llamado "Bosque Carus", por el nombre del puestero del lugar. Contiene algunas partes de troncos petrificados, de buen diámetro, desperdigados en no más de 2 has (Fotos 53 y 54).

A las huellas petrificadas de dinosaurios en las proximidades de los Gigantes (punto 2.4.1) sólo es posible llegar con los paleontólogos que realizaron los descubrimientos, ya que su ubicación exacta se mantiene en secreto para evitar robos y deterioro de las piezas; las pisadas han sido disimuladas bajo lajas de piedra. En la margen opuesta del embalse, en las proximidades de la Villa El Chocón, en la Provincia de Neuquén, las pisadas similares están señalizadas y algunas de ellas rodeadas de una pasarela, no totalmente lograda en su aspecto estético y práctico, pero que al menos facilita la observación de las huellas (Fotos

55 y 56). Otras pueden visualizarse libremente. Además en esta provincia existen agencias de viaje que promueven las visitas a los yacimientos paleontológicos y en casos también, la participación en las excavaciones (punto 5.1.2).

El sitio denominado La Buitrera se encuentra en las bardas que pertenecen al campo del Sr. Raúl Avelás. Para llegar a él, desde la ciudad de General Roca, debe tomarse la ruta provincial 6 y después de 70 km desviarse por la ruta provincial 74, hacia el noroeste, unos 10 km. A esa altura se encuentra un paraje denominado la Bajada del Bravo, de donde parte una huella que en un punto determinado, luego de haber recorrido un par de kilómetros, llega a una encrucijada cuya alternativa que se abre hacia la derecha de la línea de tránsito conduce, después de abrir tres tranqueras, hasta el borde de una barda donde hay una pequeña bajada hacia el fondo de lo que aparenta ser el lecho de un río. Desde este punto debe avanzarse a pie unos 6 km, en donde se abandona el lecho del río y se camina hacia la izquierda 1,5 km, hasta llegar al extremo de otra barda fracturado de tal forma que se crea un estrecho pasadizo, de no más de un metro en su base, en forma de suave curva, que conduce hasta el lugar donde un equipo de especialistas paleontólogos, guiados por los datos de los lugareños, encontraron a media altura, en un punto de muy difícil acceso, los restos fósiles de un saurópodo de los más grandes del mundo.

#### 2.2.2.3 Conclusiones

El estudio de la posición relativa de los sitios mencionados en los puntos anteriores, lleva a deducir que podría llegar a establecerse una cierta asociación entre El Chocón, las pisadas próximas a Los Gigantes, el Bosque Carus y La Buitrera porque, aunque las rutas que los comunican son secundarias, hay como llegar del uno al otro, recorriendo unos 85 km, y eventualmente con el yacimiento próximo a General Roca. En cambio cualquier intento de sumar al Bajo de Santa Rosa a lo anterior, implica que habría que circular de Santa Rosa a Lamarque 107

**CORREDOR TURÍSTICO DE LOS VALLES ALTO Y MEDIO**  
**Provincia de Río Negro**

---

km, para luego recorrer 321 km por la ruta nacional N°22, y las provinciales N°6 y N°71, 6 km de la provincial N°74 más 15 km por una huella. Esto demandaría entre 5 y 6 horas de recorrido en una traffic.

El marco paisajístico de todas estas áreas es diferente. En el Bajo de Santa Rosa lo que predomina es la planicie patagónica, que se mantiene con leves ondulaciones hasta llegar al borde de lo que fue un mar interior. Cuando el observador desciende por la pendiente de esta supuesta orilla hacia el "fondo del mar" (unos 20 m más abajo) encuentra un piso arenoso, con muestras de sal en placas laminadas y otros testimonios marítimos como conchillas. Fuera de esto nada llama mucho la atención. El tramo más interesante se logra en el corto trayecto hasta llegar al lugar donde fueron descubiertos los fósiles, y donde pueden observarse los diferentes estratos y las marcas de las excavaciones.

En General Roca, los yacimientos ubicados en el área conocida como Valle de la Luna, presentan un paisaje abierto, limitado por el sur por una barda de color blancuzco con algunas formaciones caprichosas debido a grietas que se producen en sus paredes.

En la Buitrera, el acercamiento es también a través de un paisaje patagónico, con visuales hacia el embalse Ramos Mexia, hasta llegar al borde de una barda.

Entre la Buitrera y el Dique El Chocón median algo menos de 85 km por las rutas provinciales N°74 y N°68, desde donde puede ingresarse a la Provincia de Neuquén atravesando la Villa El Chocón con la posibilidad de visitar el Museo Paleontológico aquí localizado. Dentro del territorio de Río Negro, siguiendo por la ruta provincial N°74 hacia el norte se pasa por el bosque petrificado Carus y después de 8 km se llega a El Anfiteatro. Si se invierte el sentido del recorrido, desde el Dique hacia el sudeste, se presenta la probabilidad de interesantes

recorridos que combinan paisaje y paleontología. Muy cerca, sobre el borde del lago, están las marcas petrificadas de huellas de dinosaurios (actualmente disimuladas para evitar saqueos). Desde este punto, regresando a la ruta provincial N°68, después de recorrer unos 6 km, aparece un desvío hacia el sur que luego de 15 km permite llegar a dos excelentes playas de arena de un blanco levemente agrisado y grano muy fino, que permite calificarlas como mejor que cualquiera de la costa atlántica argentina (punto 2.4.1).



**CORREDOR TURÍSTICO DE LOS VALLES ALTO Y MEDIO**  
**Provincia de Río Negro**



**Foto 49**



**Foto 50**



**Foto 51**



**Foto 52**



**Foto 53**



**Foto 54**

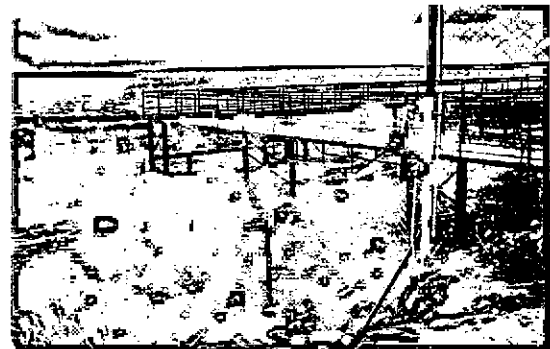

**Foto 55**



**Foto 56**



## **2.3 TURISMO RELIGIOSO**

### **2.3.1 Parque Ceferino Namuncurá**

El Parque se localiza en la localidad de Chimpay, lugar de nacimiento del Beato Ceferino Namuncurá (Fotos 57 y 58). Anualmente, en la semana que corresponde a la fecha de su nacimiento (26 de agosto), se realizan diversos actos en su conmemoración, que culminan el domingo con misa y una ya tradicional procesión (Foto 59) entre el Mirador del Pavo, sobre la ruta nacional N°22, y el monumento de Ceferino en el Parque. A las actividades puramente religiosas se suman, en esos días, una feria de vendedores ambulantes -que ofrecen la más variada gama de artículos- y servicios de comidas y ventas de bebidas a cargo de instituciones locales, tales como colegios, cooperadoras, etc. (Fotos 60, 61 y 62).

Para esta fecha se organiza un camping y se incluyen baterías de baños químicos para completar los pocos permanentes que existen (Fotos 63 y 64). La seguridad y los operativos de salud los encaran las Secretarías de Estado de Salud y de Seguridad de la Provincia. La limpieza y la inspección de puestos gastronómicos y de ventas varias están a cargo del Municipio.

La organización del evento lo realizan en forma mancomunada la Municipalidad, la comunidad local y la Comisión Ceferiniana. Lamentablemente este esfuerzo es, como se dijo, sólo para una semana al año, en que la concurrencia más numerosa se registra el viernes, sábado y domingo. El resto del año son muy pocas las personas que llegan para rendir su homenaje o por la simple curiosidad de observar este lugar de culto.

Llama la atención que este lugar erigido en honor de este Beato que ha provocado una bastante arraigada veneración popular, no atraiga con la misma intensidad que los pequeños altares informales erigidos por fieles anónimos y, que

se ubican a la vera de las rutas, tanto de Neuquén como de Río Negro, o en lugares de recreación, como es el localizado en Paso Córdova. En ellos, a los que a veces se suman altares de la Difunta Correa y del Gauchito Gil, la presencia de personas, aunque por lapsos cortos, es permanente, lo que se confirma además por la cantidad de ofrendas, flores y velas que se encuentran habitualmente, hecho que en Chimpay no sucede (Fotos 65 a 70).

Los factores que provocan estas situaciones diferentes pueden ser de carácter físico o bien psicológico, o una conjugación de ambas. El Parque se ubica a unos 1.000 m al sur de la ruta nacional N°22, debiendo cruzar toda la ciudad hasta llegar a él. La presencia del Parque sólo está indicada en un cartel, a la altura Chimpay, visible sólo para quienes viajan de este a oeste. Por lo tanto la ignorancia de la presencia del Parque puede ser una causa. La otra puede atribuirse a que el tener que atravesar una ciudad, sin obligación precisa, siempre es resistido por quien hace un viaje largo, tanto sea comercial como turístico.

El otro factor puede ser que un mito popular escapa muchas veces a lo estrictamente religioso y resulta más acorde a dichas creencias semi paganas, los pequeños y coloridos altares, que un amplio lugar muy cuidado, donde la imagen de Ceferino, en tamaño natural, expuesta detrás de un vidrio, se vuelve más distante, y en consecuencia menos accesible a las costumbres de este tipo de adeptos.

Aparentemente Ceferino es también la causa de otro evento, el "Camaruco", mencionado por el Intendente Municipal. Se trata de una reunión de mapuches durante tres días, una vez al año, de la que no se dio demasiadas precisiones y que dio la sensación que se trataba más de un proyecto que de una realidad. Sin embargo podría tratarse de uno de los temas a desarrollar para intentar ampliar el uso de las instalaciones.