

0
730130
R26e
III

tomo b

241 704

PROVINCIA DEL CHACO

CONSEJO FEDERAL DE INVERSIONES

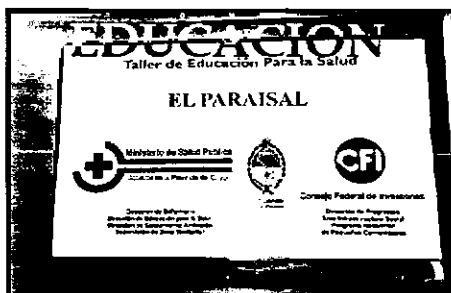

PROGRAMA DESARROLLO DE PEQUEÑAS COMUNIDADES

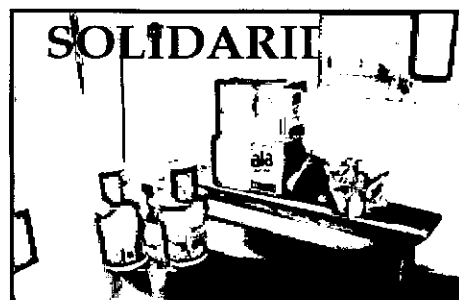

EXPERIENCIA PILOTO

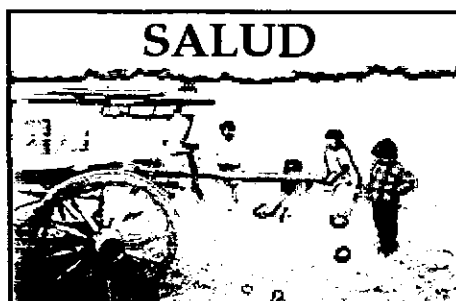

INFORME FINAL
1999



AUTORIDADES

Gobernador de la Provincia del Chaco

Dr. Ángel ROZAS

Secretario General del Consejo Federal de Inversiones

Ing. Juan José CIÁCERA

COORDINACIÓN GENERAL

PROVINCIA DEL CHACO

Presidente de la Administración Provincial del Agua

Ing. Oscar Roberto BONFANTI

Vocal de la Administración Provincial del Agua

Lic. Julio Cesar BURGOS

CONSEJO FEDERAL DE INVERSIONES

Director de Programas

Ing. Ramiro OTERO

Jefe del Área Infraestructura Social

Lic. Ricardo GONZÁLEZ ARZAC

RESPONSABLES TÉCNICOS DEL CONSEJO FEDERAL DE INVERSIONES

Lic. Rodolfo GARAY

Lic. Boris CALVETY AMBONI

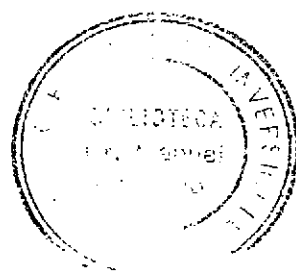

AUTORA: Lic. Elisabet Nora RONZONI
COLABORADORA: María Verónica SELVA

EXPERIENCIA PILOTO

En este informe se establecen las acciones ejecutadas en el marco de la Experiencia Piloto, realizada como tarea complementaria a la Evaluación del Riesgo Sanitario en cinco asentamientos poblacionales rurales de la Provincia del Chaco.

El objetivo principal de dicha experiencia, establecido en el informe Anexo Parcial entregado oportunamente, consistió en solventar alguna de las tantas carencias que sufren los pobladores y/o el personal involucrado en la atención de los mismos.

Por lo cual, se llevaron a cabo dos tareas muy diferentes pero que hacen a la mejora en la calidad de vida de la población en un aspecto primordial como lo es la SALUD. Así, se realizaron cinco Talleres de Educación para la Salud y se efectuaron mejoras en la infraestructura edilicia de tres puestos sanitarios que atienden las necesidades de estas localidades.

TALLERES DE EDUCACIÓN PARA LA SALUD

La realización de Talleres de Educación para la Salud, como así también los temas a tratar, surgieron de la evaluación de los datos obtenidos en las encuestas de Riesgo Sanitario efectuadas anticipadamente.

Se entrevistaron diferentes funcionarios provinciales en los temas referidos a salud y saneamiento ambiental. El Director de Agentes Sanitarios, Dr. Prato, derivó el tema al Director de Enfermería, Lic. Pagano. Este último se mostró muy entusiasta y brindó todo el apoyo organizativo, vinculando a los diferentes profesionales que, en función de los temas a tratar, participaron de esta experiencia.

Los contenidos del Taller y los disertantes fue el siguiente:

TEMARIO	ESPECIALISTA
Educación sexual y métodos anticonceptivos	Licenciada en Enfermería Rosa de Barúa
Diarrea, su vinculación con el consumo de agua no potable, prevención y tratamiento	Doctora en Pediatría Griselda Rivas
Importancia de la construcción, ubicación y limpieza de letrinas	Técnico en Salud Ambiental Miguel Ortiz Técnica en Salud Ambiental Alicia Lencinas

Los talleres de Educación para la Salud, dirigidos a los pobladores mayores de 12 años, se efectuaron en las escuelas con el apoyo de sus directores, quienes pidieron la autorización correspondiente y ayudaron en su divulgación. Así se realizaron en:

FECHA	LUGAR	DIRECTOR	UBICACIÓN
26/03/99	Escuela N° 375	Mirta Fernández	Colonia El Paraisal Departamento Quitilipi
27/03/99	Escuela N° 812	Mirta Zambiasi	Colonia Pampa Verde Departamento Quitilipi
27/05/99	Escuela N° 795	Liliana Minor	Colonia La Misión-Siete Árboles Departamento General San Martín
18/06/99	Escuela N° 911	Rosalía Abramovich	Colonia Lote 60 Departamento General San Martín
19/06/99	Escuela N° 788	Omar Quintana	Colonia Los Paraguayos Departamento General San Martín

Oportunamente, se había establecido la ejecución de uno de los talleres en la Colonia Campo Roffo y no en la Colonia La Misión - Siete Árboles. Tal modificación se debió a que en la primera Colonia mencionada la cantidad de habitantes era muy reducida y no se visualizaron carencias tan marcadas como en la segunda.

Asimismo, el cambio en las fechas de los dos últimos talleres (Colonia Lote 60 y Colonia Los Paraguayos) se generó por fuertes precipitaciones que imposibilitaron el arribo a los asentamientos.

También, se modificó el esquema tentativo de horarios para las diferentes actividades, establecido en el Anexo Parcial. Por un lado se debió a que, después de la primera experiencia, se visualizó más oportuno presentar todos los temas por la mañana antes del almuerzo, por otro lado, los horarios estuvieron principalmente en función del interés de los participantes.

Para las exposiciones se utilizaron diferentes materiales, tales como proyector de diapositivas, retroproyector maqueta de madera de una letrina tipo y frasco con parásitos. Una vez concluida cada exposición se repartieron folletos de cada tema a los participantes, habiéndose dejado para ser posteriormente distribuidos en las escuelas y puestos sanitarios.

Los folletos fueron diseñados por el Ministerio de Salud de la Provincia e impresos con fondos del Consejo Federal de Inversiones, estos se han adjuntado al Anexo Parcial entregado oportunamente.

Asimismo, a los efectos de presentar el taller, se confeccionó un cartel donde se incluyó, el título, el nombre de la Colonia, el Escudo de la Provincia del Chaco, los logos del Ministerio de Salud y del Consejo Federal de Inversiones y los sectores participantes de cada organismo.

En todos los talleres se realizó un almuerzo, que tuvo como objetivos compartir un agradable momento con y entre los habitantes de la comunidad; como así también lograr, en algunos casos y aunque más no fuera mínimamente, la integración entre ellos.

Colonia El Paraísal

Concurrieron aproximadamente 50 personas (cantidad de habitantes establecidos en las encuestas Riesgo Sanitario 377), el día lluvioso no ayudó a una mayor concurrencia. Asimismo, se encontraba estacionado frente al Puesto Sanitario El Paraísal, un camión correspondiente al Ministerio de Salud con doctores de diferentes especialidades, por lo cual muchas personas se retiraron del Taller para poder ser atendidos. Se consultó el motivo de la visita en la misma oportunidad en que se hacía el Taller y, aparentemente, fue casualidad.

Asistieron más mujeres que hombres y, en cuanto al nivel de participación, en una escala del 1 al 5, correspondería un 2, siendo más activa la presencia de los de menor edad.

Se efectuaron dos temarios por la mañana (“Educación sexual y métodos anticonceptivos” y “Diarrea, su vinculación con el consumo de agua no potable, prevención y tratamiento”) mientras que el restante (“Importancia de la construcción, ubicación y limpieza de letrinas”) se realizó después del almuerzo. Esto trajo aparejado la menor concurrencia al último de los temas planteados.

Debido al camión del Ministerio de Salud no se contó con la asistencia de la Enfermera Esther Cardozo del Puesto Sanitario El Paraísal. Si concurrieron y colaboraron la Directora Mirta Fernández y los maestros.

Colonia Pampa Verde

Asistieron al taller, aproximadamente 150 personas (cantidad de habitantes establecida en la encuesta de Riesgo Sanitario 489).

Debido a la cantidad de personas, se efectuó el Taller en dos grupos separados.

Dada la experiencia adquirida en el taller efectuado en la Colonia El Paraíso, se desarrollaron todos los temas por la mañana, para luego compartir el almuerzo.

Concurrieron tanto mujeres como hombres y el nivel de participación, en una escala del 1 al 5, se estableció en 3, habiendo llamado la atención uno de los participantes que tomó nota en cada una de las exposiciones.

Se contó con la asistencia de la Enfermera Esther Cardozo del Puesto Sanitario El Paraíso, donde se atiende parte de la población de Colonia Pampa Verde. Lamentablemente, y seguramente por algún motivo de importancia, no se contó con la presencia de la Directora de la Escuela N° 812 Mirta Zambiasi, de quien se recibió colaboración hasta último momento; si estuvieron presentes los maestros, cocineras y portero de la escuela.

Colonia La Misión - Siete Árboles

El día de la realización del taller estuvo nublado, con llovizna prácticamente constante. No obstante, concurrieron al taller aproximadamente 60 personas (cantidad de habitantes establecida en la encuesta de Riego Sanitario 190).

Los habitantes de la Colonia son aborígenes de raza toba y una característica que se visualizó fue la mayor concurrencia y participación masculina sobre la femenina, como símbolo de una cultura paternalista. En una escala del 1 al 5, el nivel de participación se estableció en 2.

El Taller se desarrolló en todo su contenido por la mañana y luego se almorzó.

Se contó con la asistencia de la Enfermera Roberta Salinas, quien atiende el Puesto Sanitario El Buen Samaritano, donde se atiende la población de la Colonia. Debido al mal clima, no se contó con la presencia de la Directora de la Escuela N° 795 Liliana Minor; si estuvieron presentes los maestros y cocineras de la escuela.

Colonia Lote 60

Asistieron al taller aproximadamente 70 personas (cantidad de habitantes establecida en la encuesta de Riego Sanitario 131), el día se presentó nublado con lloviznas intermitentes. No obstante el clima y que el Taller no se pudo efectuar en la fecha estipulada y divulgada al momento de hacer las encuestas de Riesgo Sanitario, la cantidad de asistentes superó las expectativas. Los encargados de informar el cambio de la fecha fueron la Directora de la Escuela N° 911 y el Enfermero del Puesto Sanitario.

En una escala del 1 al 5, el nivel de participación se estableció en 3.

Al igual que en la Colonia La Misión, los habitantes de Lote 60 son aborígenes de raza toba, las mujeres con sus hijos llegaban después que los hombres, siendo mayor la concurrencia y participación masculina.

La Escuela N° 911 de Colonia Lote 60 incluye en su tercer ciclo el desarrollo de un proyecto de Salud denominado Proyecto 7, que abarca algunos de los temas del Taller (“tratamiento del agua, importancia de las letrinas, anticoncepción, etc”). Así, asistieron todos los alumnos del tercer ciclo a los que se sumaron los de la Escuela N° 66, de Colonia Zapallar Norte, con sus maestros.

Se desarrolló todo el taller por la mañana y posteriormente se almorzó.

Se contó con la asistencia y participación del Enfermero Eugenio Hilario, quien atiende el Puesto Sanitario Lote 60, traduciendo en lengua toba y aportando su experiencia. También asistieron la Directora de la Escuela N° 911 Rosalía Abramovich y los maestros.

Colonia Los Paraguayos

Concurrieron al Taller aproximadamente 40 personas (cantidad de habitantes establecida por el Lic. Molina, 1999¹, 300). Realmente, en esta Colonia la asistencia fue menor a la esperada, posiblemente debido a las siguientes razones: la encuesta de Riesgo Sanitario se efectuó con demasiada anticipación, el cambio en la fecha estipulada (habiéndose avisado en la comunidad solo el Director de la Escuela N° 788) o quizás desinterés de concurrir al Taller, ya que los integrantes de la comunidad, en términos generales y aparentemente, presentan un mayor poder adquisitivo que las otras colonias visitadas.

En una escala del 1 al 5, el nivel de participación se estableció en 2.

La Escuela N° 788 de Colonia Los Paraguayos incluye en su tercer ciclo el desarrollo de un proyecto de Salud denominado Proyecto 7, que abarca algunos de los temas desarrollaron en el Taller (“tratamiento del agua, importancia de las letrinas, anticoncepción, etc.”). Así, asistieron todos los alumnos del tercer ciclo.

Se desarrolló todo el contenido del Taller por la mañana y posteriormente se almorzó.

Se contó con la asistencia del Director de la Escuela Omar Quintana, de los maestros y de las cocineras.

¹ Molina (1999). Relevamiento Socio-económico. Programa Desarrollo de Pequeñas Comunidades. Área Infraestructura Social. Consejo Federal de Inversiones. Buenos Aires.

Resultados

De los talleres de Educación para la Salud, se destaca:

- ✓ *En las colonias visitadas nunca se habían realizado este tipo de talleres, notándose una cobertura insuficiente de acciones de Educación para la Salud.*
- ✓ *La manifiesta gratitud de los directores de las escuelas, especialmente Rosalía Abramovich (Escuela N° 911, Colonia Lote 60), Mirta Fernández (Escuela N° 375, Colonia El Paraíso) y Omar Quintana (Escuela N° 788 Colonia Los Paraguayos) y de los pobladores que concurrieron al Taller.*
- ✓ *Los comentarios recibidos por parte de algunos pobladores, quienes manifestaron desconocer los temas planteados.*
- ✓ *El planteo de otras escuelas, como la Escuela N° 66 de Colonia Zapallar Norte Departamento General San Martín, de concurrir a dar el Taller en su comunidad.*
- ✓ *La calidad de los especialistas en el desarrollo de los diferentes temas, quienes adaptaron la dinámica del taller en dependencia de las características de los asistentes de cada comunidad.*
- ✓ *La posibilidad de acciones a ejecutar por parte de la Dirección de Saneamiento, con respecto a la construcción de letrinas. Compromiso asumido por la Directora de Saneamiento Lic. Alicia Lencinas de cumplimentar la comunidad con determinados requisitos.*
- ✓ *El apoyo recibido por parte del Ministerio de Salud de la Provincia del Chaco, en especial del Director de Enfermería Lic. Pagano.*

Como segunda etapa de esta Experiencia correspondería realizar una nueva encuesta de muestreo en las localidades visitadas y establecer si se comprendieron y aplicaron los temas

planteados. No obstante, la actual imposibilidad de realización se considera haber aportado en lo que hace a la prevención y promoción de la Salud.

Asimismo, debido a la importancia de la Educación para la Salud, se plantea la realización de encuestas de Riesgo Sanitario en otras pequeñas localidades, dando continuidad a los talleres.

Las fotos N° 1 a 15 corresponden a los diferentes talleres.



Foto N° 1: Cartel de presentación del "Taller Educación para la Salud" efectuado en Colonia El Paraíso.



Foto N° 2: Cartel de presentación del "Taller Educación para la Salud" efectuado en Colonia Pampa Verde.

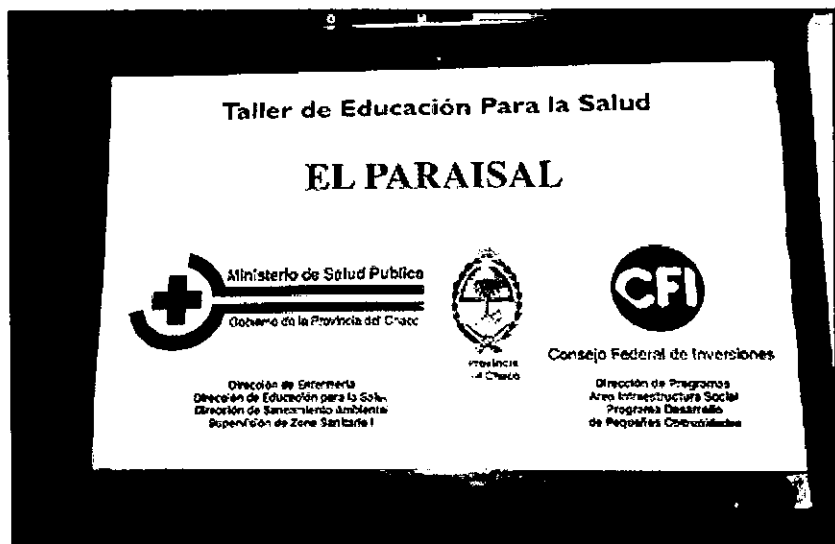

Foto N° 3: Cartel de presentación del "Taller Educación para la Salud" efectuado en Colonia Los Paraguayos.

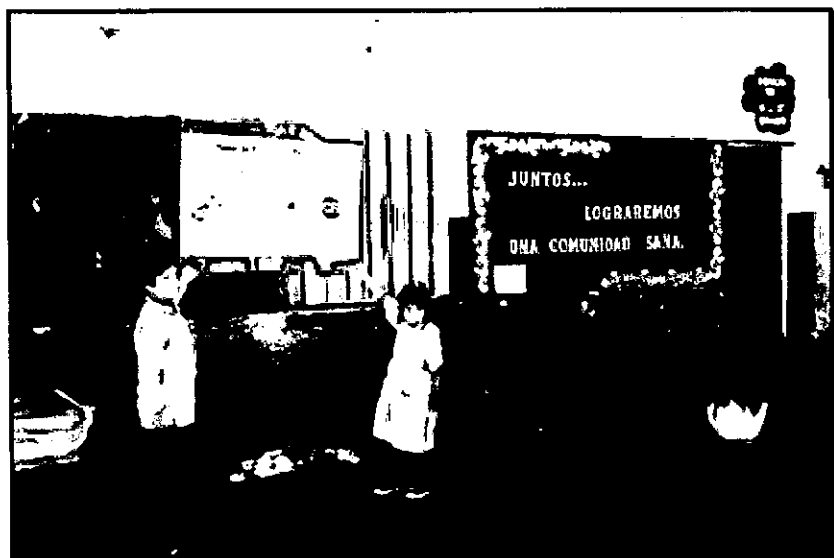

Foto N° 4: Cartel de presentación del "Taller Educación para la Salud" efectuado en Colonia La Misión - Siete Árboles.

Foto N° 5: Cartel de presentación del "Taller Educación para la Salud" efectuado en Colonia Lote 60.

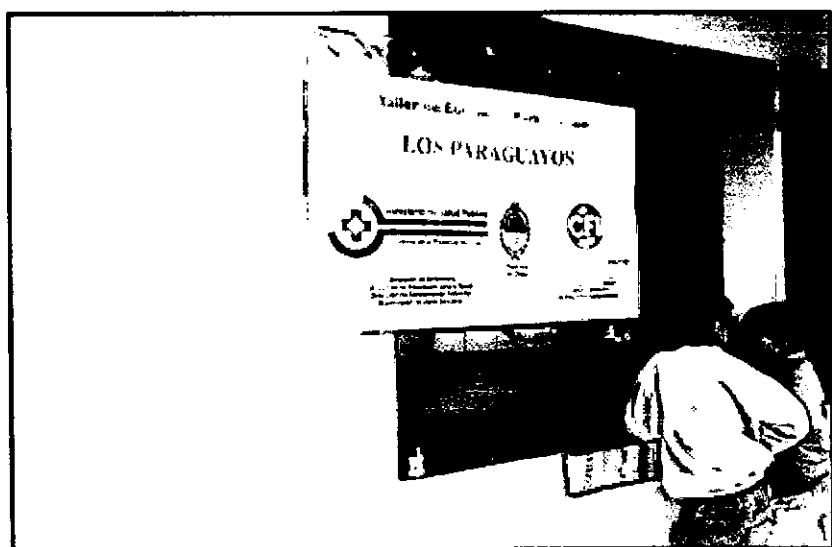

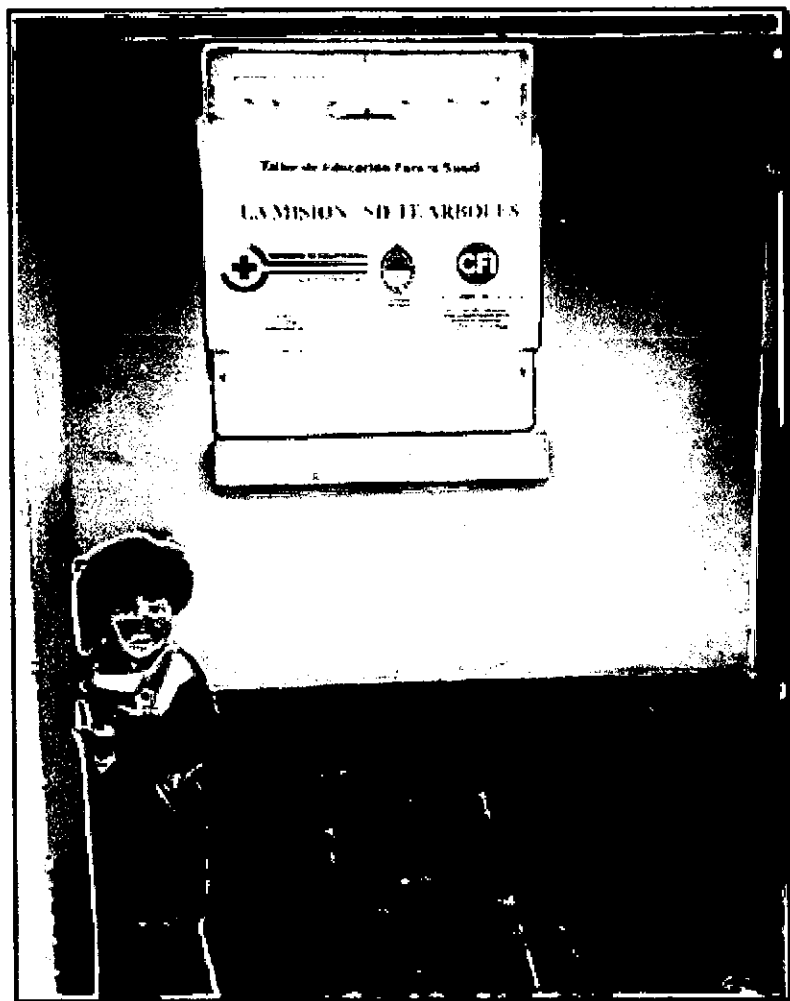

Foto N° 6: Licenciada en Enfermería Rosa de Barúa.



Foto N° 7: Doctora en Pediatría Griselda Rivas.



Foto N° 8: Técnico en Salud Ambiental Miguel Ángel Ortiz.



Foto N° 9: Técnica en Salud Ambiental Alicia Lencinas.



Foto N° 10: Folleto entregado en el Taller.



Foto N° 11: Comunidad de Pampa Verde reunida para almorzar.



Foto N° 12: Cocción de los chorizos por integrantes de la comunidad.

Foto N° 13: Preparado de los sandwich por los choferes de la Administración Provincial del Agua y del Ministerio de Salud e integrantes de la comunidad.



Foto N° 14: Recibimiento ofrecido en la Escuela N° 911 de Lote 60.



Foto N° 15: Participación del Enfermero Hilario, del Puesto Sanitario Lote 60, traduciendo en lengua toba parte de una de las exposiciones y aportando su experiencia.

INFRAESTRUCTURA EDILICIA DE PUESTOS SANITARIOS

En el marco de la Experiencia Piloto, se ha colaborado en la mejora de la infraestructura edilicia de los puestos sanitarios Lote 60 (Departamento General San Martín), El Paraíso (Departamento Quitilipi) y El Buen Samaritano (Colonia La Misión - Siete Árboles, Departamento General San Martín).

Los objetivos fundamentales de esta actuación consistieron en, por un lado, el resguardo necesario de las edificaciones y, por otro, mejorar las condiciones higiénicas, dado que la primera premisa en el marco de la Experiencia Piloto en su totalidad, correspondió a: **“Salud e Higiene Siempre Van de la Mano”**.

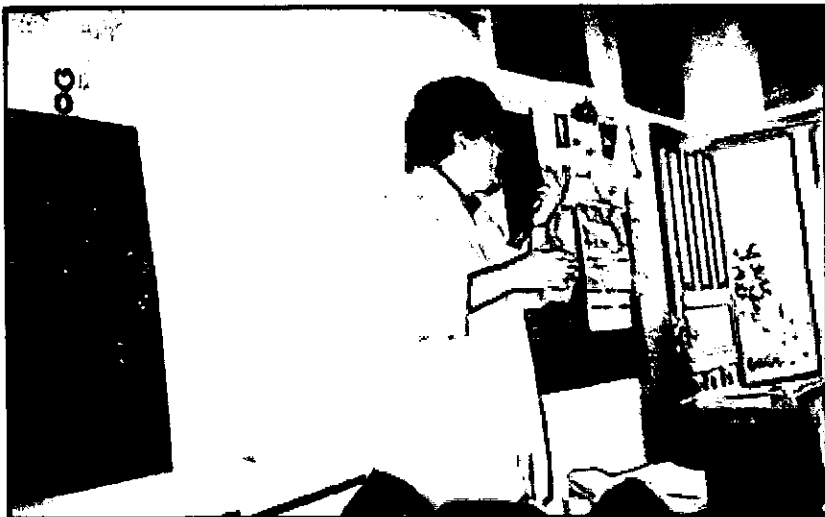
Los puestos sanitarios presentan construcción de mampostería, piso alisado de cemento y techo de chapa de zinc; y a todos se les suministraron los materiales necesarios para pintar tanto su exterior como su interior. Estos materiales consistieron en:

- Pintura Plavicon blanca
- Entonadores
- Pintura sintética verde inglés
- Lijas medianas y gruesas
- Pinceles, pinceletas y rodillos
- Espátulas
- Tiner

La mano de obra necesaria para realizar la tarea de pintura estuvo a cargo de los enfermeros, a quienes se les otorgó un plazo máximo de 30 días, período establecido para visualizar lo realizado.

También, en el Puesto Sanitario Lote 60, que atiende las necesidades de cuatro localidades (Lote 60, Colonia Los Paraguayos, Campo Winter y Campo Roffo), se realizaron las acciones pertinentes como para que pudiera contar con energía eléctrica. La falta de este servicio conllevaba a la utilización de una heladera a Kerosene (fundamentalmente para el mantenimiento de las vacunas), a la imposibilidad de utilizar aparatos electrónicos, a la limitación en los horarios de atención, etc.

La bajada de energía se localiza a aproximadamente 15 m del edificio. Los materiales necesarios para la instalación fueron entregados por la Dirección General de Energía del Chaco, mediante la presentación de una nota de pedido. Estos consistieron en:

- Caja para medidor monofásico tipo rural (monoposte)
- Caño de bajada de H°G° de Ø 1½" x 3 m
- Curva de baquelita para caño de H°G° de Ø 1½"
- Cable de cobre aislado PVC de s=6mm²
- Interruptor termomagnético unipolar 25 Amp.
- Medidor monofásico 3 A. 200 V N° 9345904

Estos materiales y una nota necesaria para la instalación se llevaron a la Cooperativa Agrícola Toba Algodonera Ltda., encargada de la distribución del servicio eléctrico en el sector donde se ubica el Puesto. Asimismo, se abonó en la Cooperativa el monto estipulado para realizar la conexión.

Las dos notas mencionadas fueron redactadas por la Colaboradora de la suscripta y firmadas por el Enfermero del Puesto Sanitario Lote 60, quien estuvo en su totalidad de acuerdo con las tareas efectuadas.

Se compraron los materiales necesarios para la instalación eléctrica interna y externa del edificio, lo cual incluyó a uno de los salones correspondiente a la Escuela N° 911 que se ubica lindante al Puesto. Estos materiales correspondieron a:

- Cable de 1,5 mm
- Cable 1 x 4
- Cable canal 14 x 7 con adhesivo de 2 m
- Cinta Duc
- Cruceta completa
- Llaves y tomas
- Plafones de 20 W

También, se procedió al pago del arreglo de una de las puertas de entrada al Puesto.

Tanto para la conexión de la energía eléctrica como para el arreglo de la puerta se recibió la colaboración del Ministerio de Salud de la Provincia, por parte del Administrador Aníbal Ledesma, cuya oficina funciona en el Hospital de General San Martín. Asimismo, y debido a la instalación del servicio eléctrico en el Puesto, el Ministerio entregó una heladera eléctrica.

Cabe agregar, que se distribuyó a los puestos sanitarios material de limpieza (lavandina concentrada) cedido gentilmente por el Sr. Homar Martínez, perteneciente al Rotary Club Resistencia Sur.

Conclusiones

De la tarea llevada a cabo en el marco de la Experiencia Piloto, se destaca principalmente:

- ✓ *El cumplimiento del compromiso asumido por parte de los tres enfermeros involucrados: Eugenio Hilario (Colonia Lote 60), Esther Cardozo (Colonia El Paraisal) y Roberta Salinas (Colonia La Misión, Siete Árboles) y del Administrador (Sr. Aníbal Ledesma, Hospital de General San Martín).*
- ✓ *La manifiesta gratitud de los enfermeros, especialmente el del Puesto Sanitario Lote 60, donde, aparte del cumplimiento de la labor establecida, se pudo visualizar el agregado de cortinas en las ventanas.*
- ✓ *El reconocimiento general por parte de los pobladores hacia el Consejo Federal de Inversiones.*

Ha quedado establecida como premisa que la solidaridad, sin pretensión de rédito alguno, debe ir indispensablemente acompañada del compromiso de quienes directa o indirectamente la reciben.

En las fotos N° 16 a 43 se muestran las acciones desarrolladas.



Foto N° 16: Puesto Sanitario El Paraisal. Su frente antes de ser pintado.



Foto N° 17: Puesto Sanitario El Paraisal. Su frente después de ser pintado.

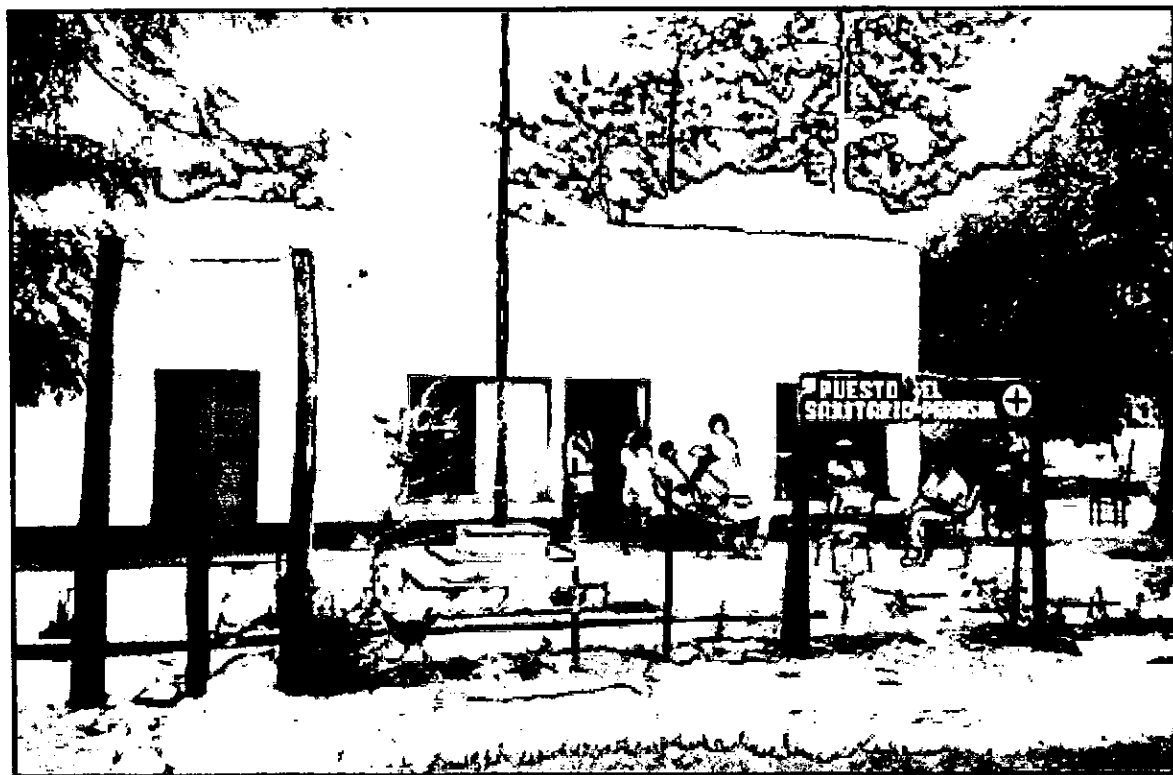

Foto N° 18: Puesto Sanitario El Paraíso. Vista de atrás antes de ser pintado.



Foto N° 19: Puesto Sanitario El Paraíso. Vista de atrás después de ser pintado.

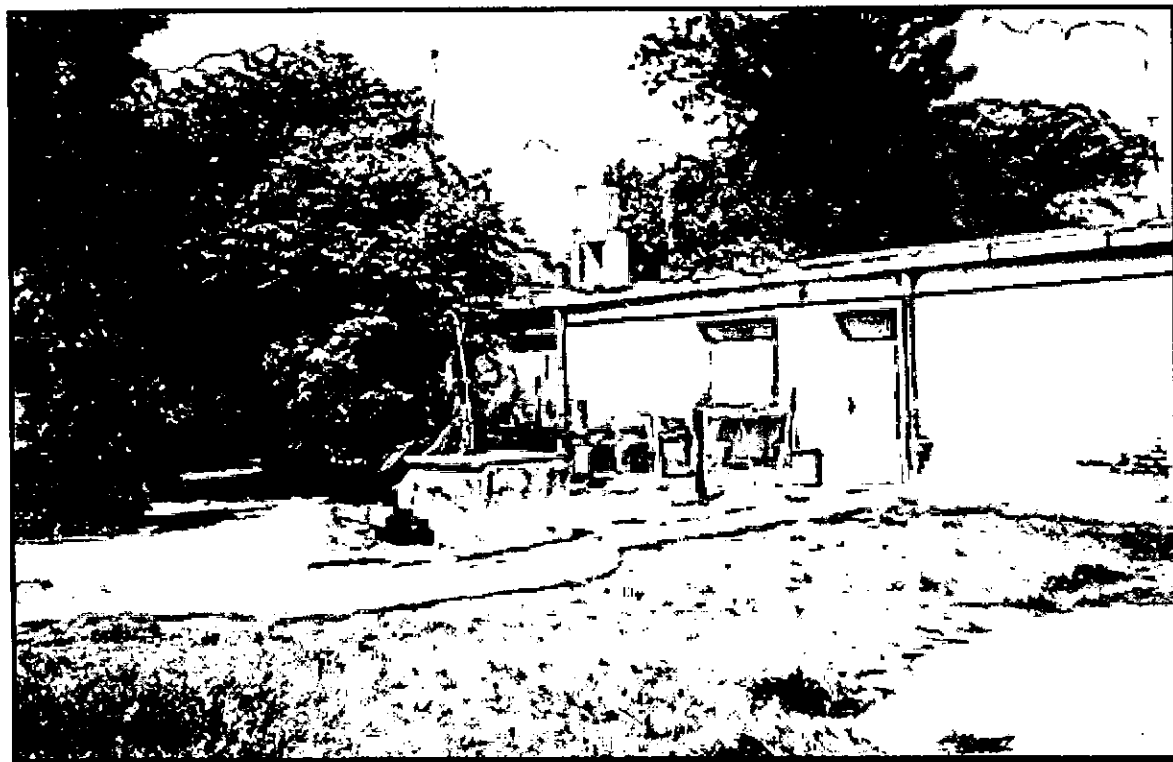

Foto N° 20: Puesto Sanitario El Paraisal. Su interior antes de ser pintado y materiales entregados en todos los puestos.

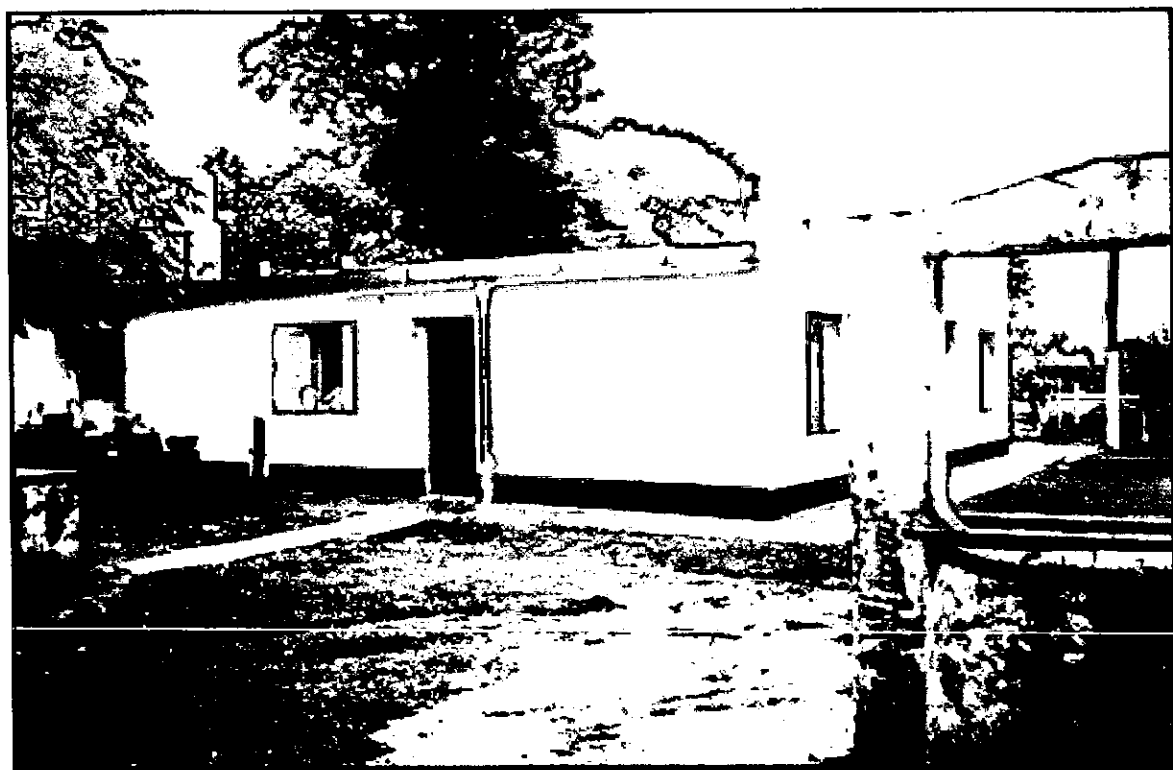

Foto N° 21: Puesto Sanitario El Paraisal. Su interior después de ser pintado.



Foto N° 22: Puesto Sanitario El Paraíso. Su interior antes de ser pintado.

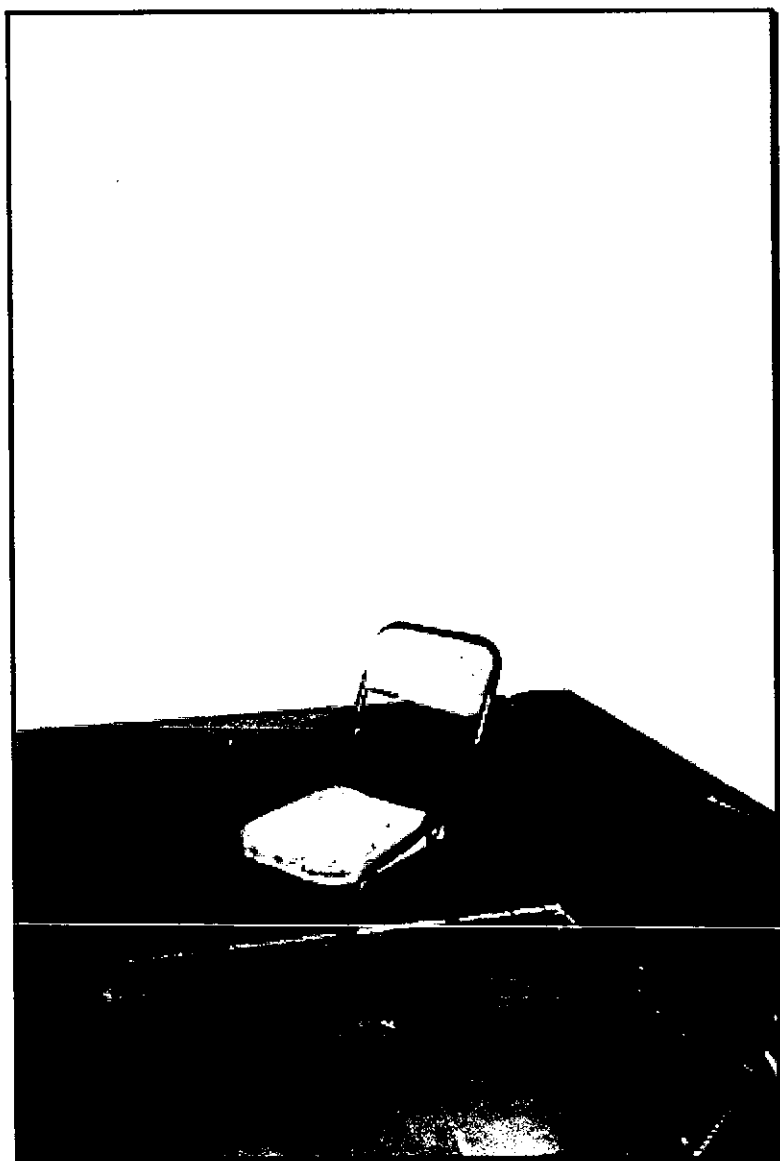

Foto N° 23: Puesto Sanitario El Paraíso. Su interior después de ser pintado.





Foto N° 24: Puesto Sanitario Lote 60. Su frente antes de ser pintado y abastecido de energía eléctrica.

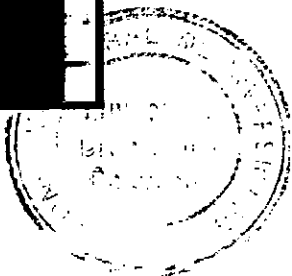
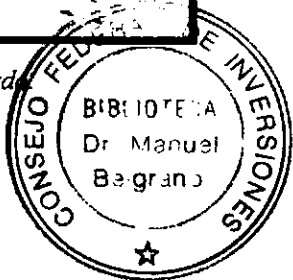

Foto N° 25: Puesto Sanitario Lote 60. Su frente después de ser pintado y abastecido de energía eléctrica.

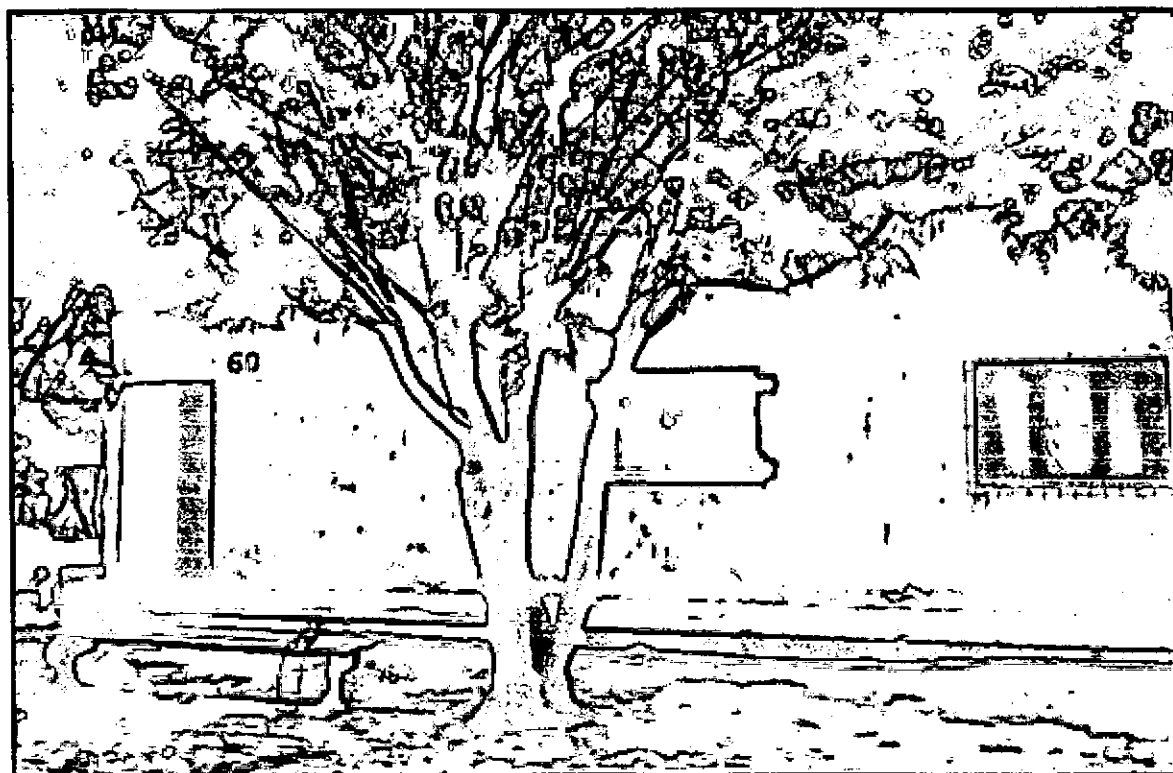

Foto N° 26: Salón perteneciente a la Escuela N° 991. Su frente antes de ser pintado y abastecido de energía eléctrica.

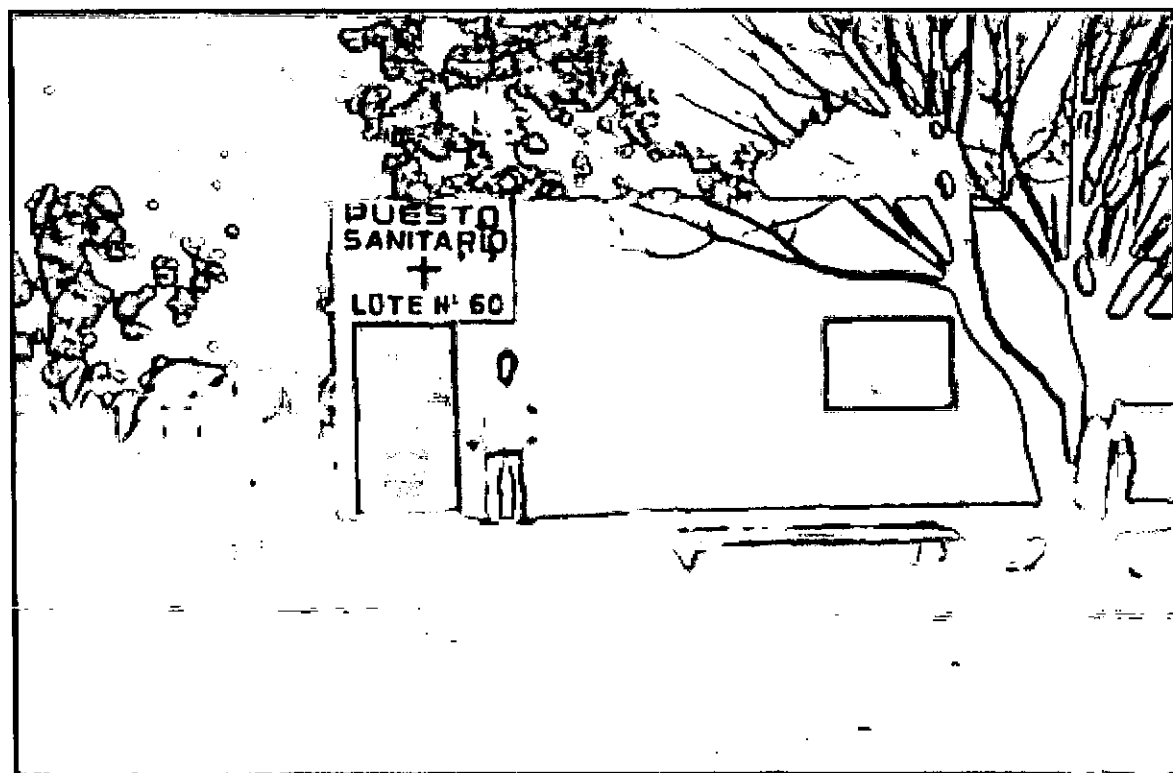

Foto N° 27: Puesto Sanitario Lote 60. Vista de atrás después de ser pintado y abastecido de energía eléctrica. Arreglo de una de sus puertas.



Foto N° 28: Puesto Sanitario Lote 60. Exterior de las letrinas antes de ser pintadas.



Foto N° 29: Puesto Sanitario Lote 60. Exterior de las letrinas después de ser pintadas.



Foto N° 30: Puesto Sanitario Lote 60. Su interior antes de ser pintado y heladera a kerosene utilizada antes de contar con energía eléctrica.

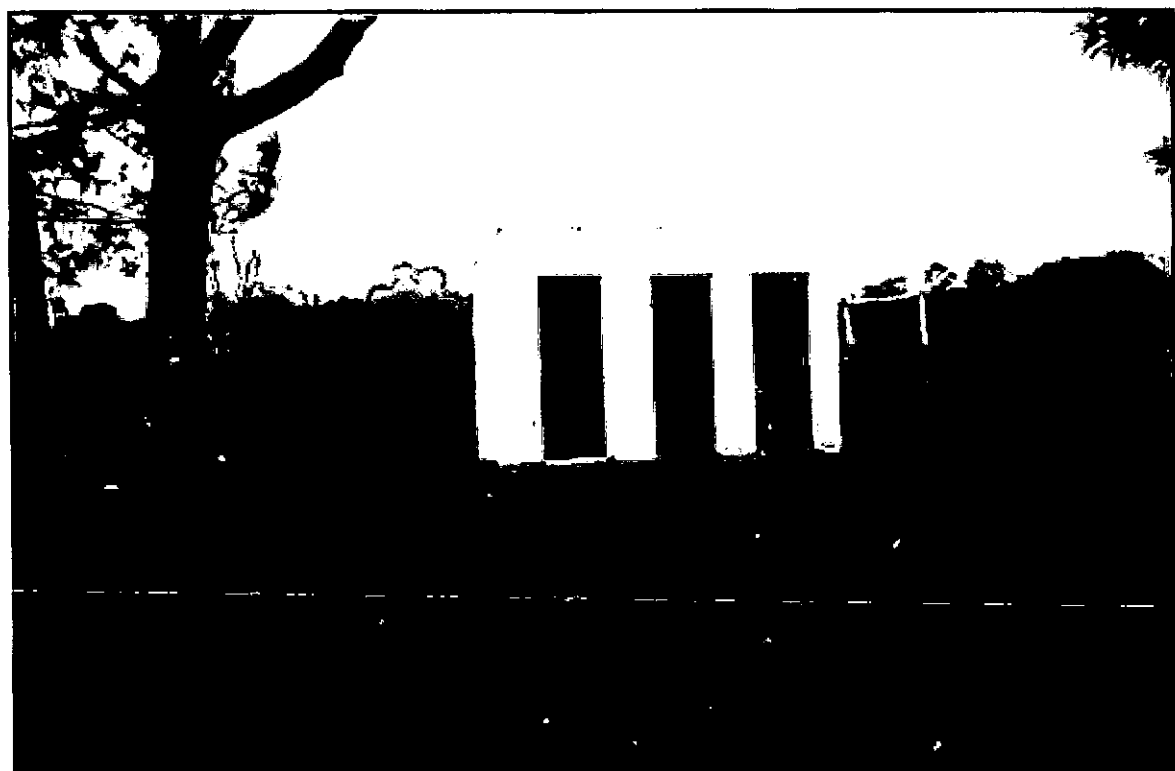

Foto N° 31: Puesto Sanitario Lote 60. Su interior después de ser pintado y heladera eléctrica, actualmente utilizada, entregada por el Ministerio de Salud de la Provincia.



Foto N° 32: Puesto Sanitario Lote 60. Su interior antes de ser pintado.

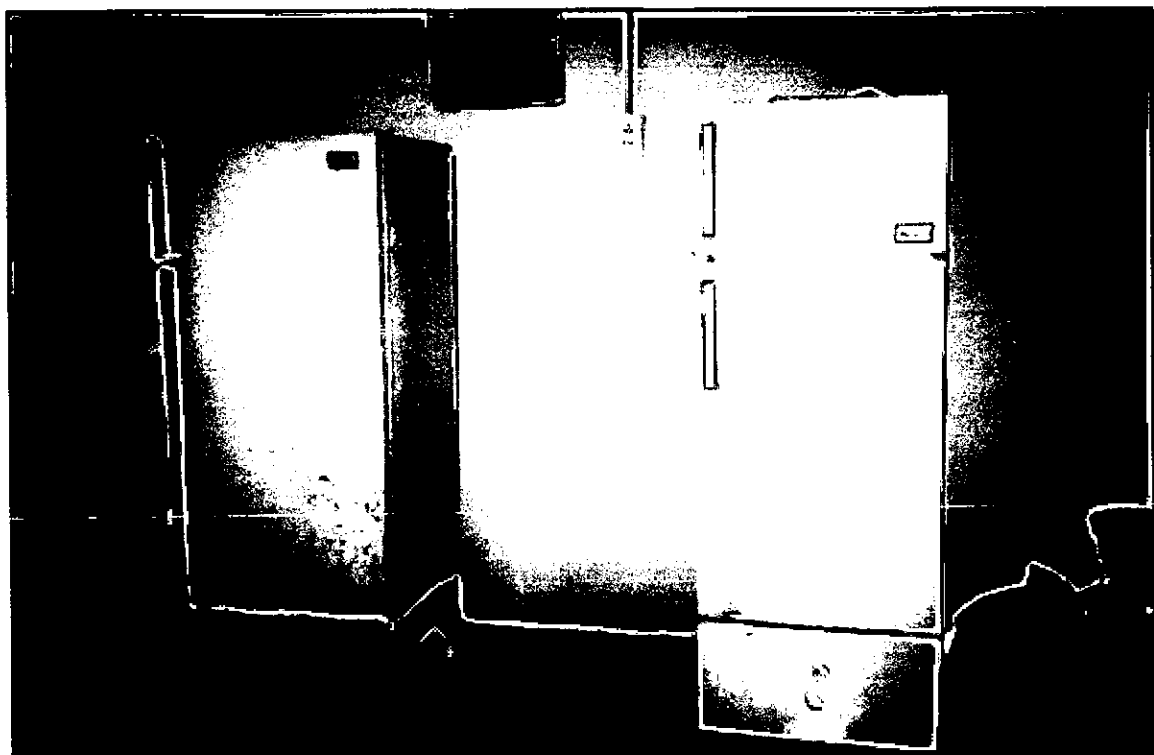

Foto N° 33: Puesto Sanitario Lote 60. Su interior después de ser pintado.

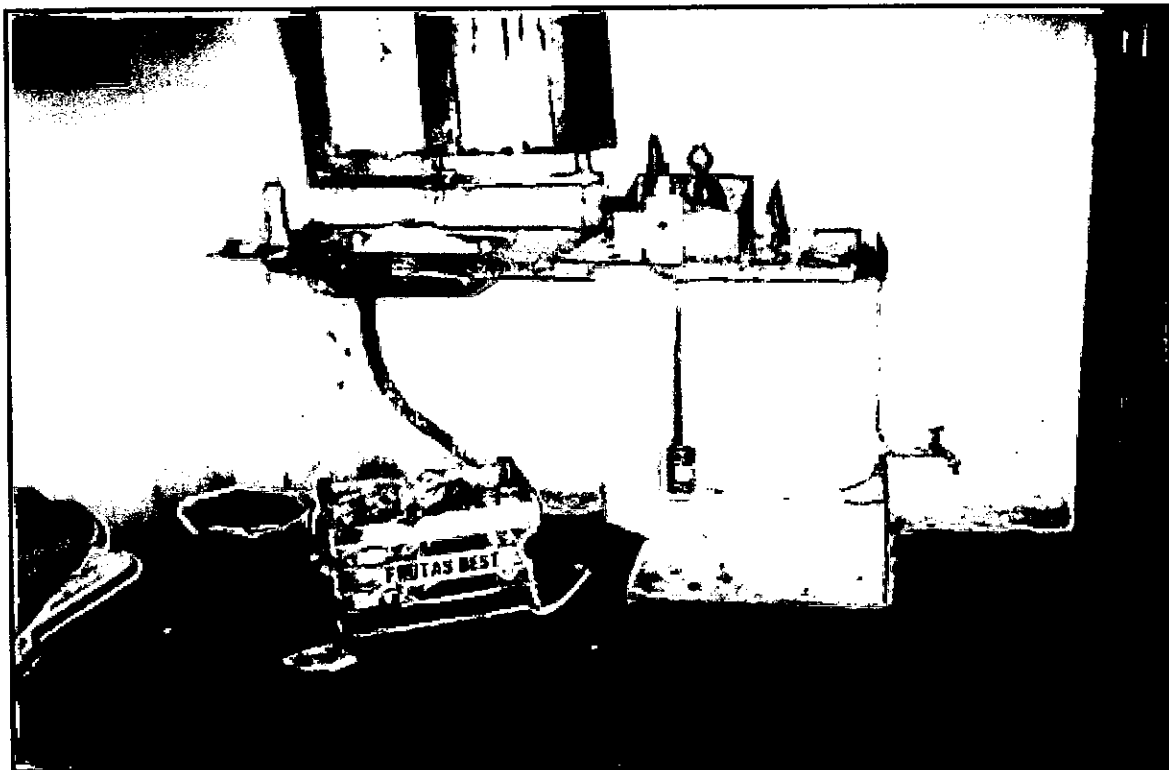

Foto N° 34: Puesto Sanitario Lote 60. Su interior antes de ser pintado y contar con energía eléctrica. Puerta que debía ser arreglada.



Foto N° 35: Puesto Sanitario Lote 60. Su interior después de ser pintado y contar con energía eléctrica. También se observa la puerta arreglada y cortina nueva en la ventana.

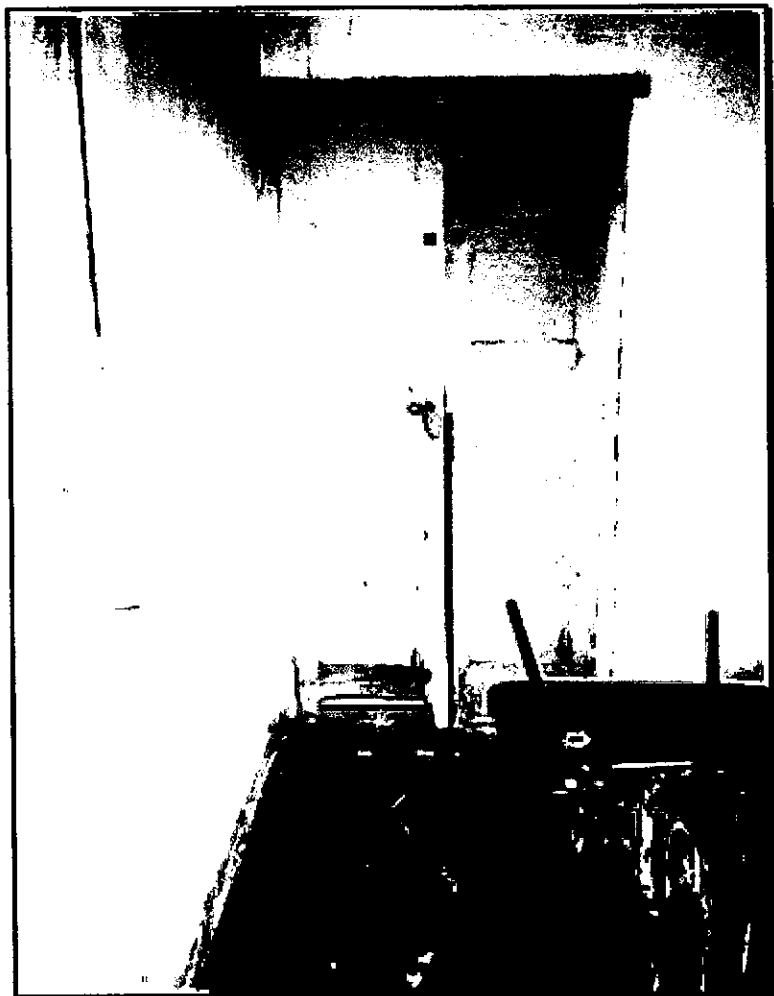

Foto N° 36: Puesto Sanitario Lote 60. Su interior después de ser pintado y tubo que ilumina el salón.

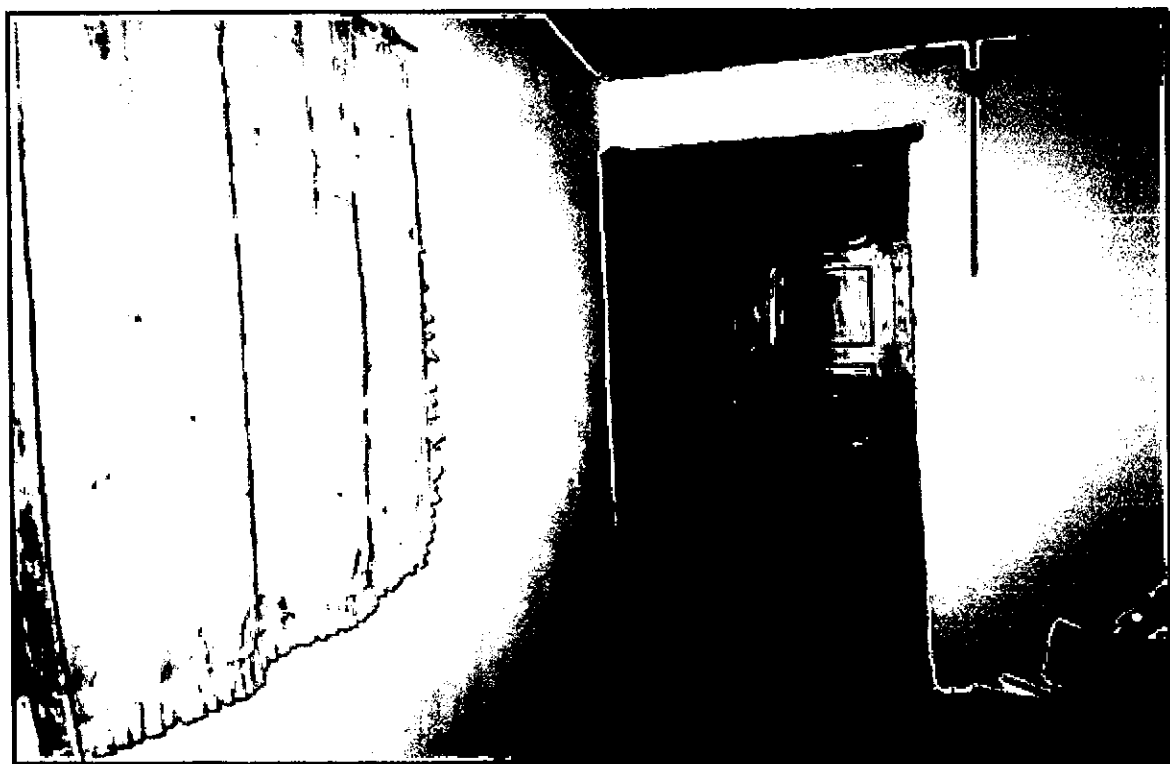

Foto N° 37: Lote 60, salón de la Escuela N° 911 que actualmente cuenta con energía eléctrica.



Foto N° 38: Puesto Sanitario Lote 60. Bajada ubicada aproximadamente a 15 m del Puesto, desde la cual se lo proveyó de energía.

Foto N° 39: Cooperativa Agrícola Toba Algodonera Ltda., ubicada en la ciudad General San Martín, donde se efectuaron los trámites para el abastecimiento de energía al Puesto Sanitario Lote 60 y al salón de la Escuela N° 991.



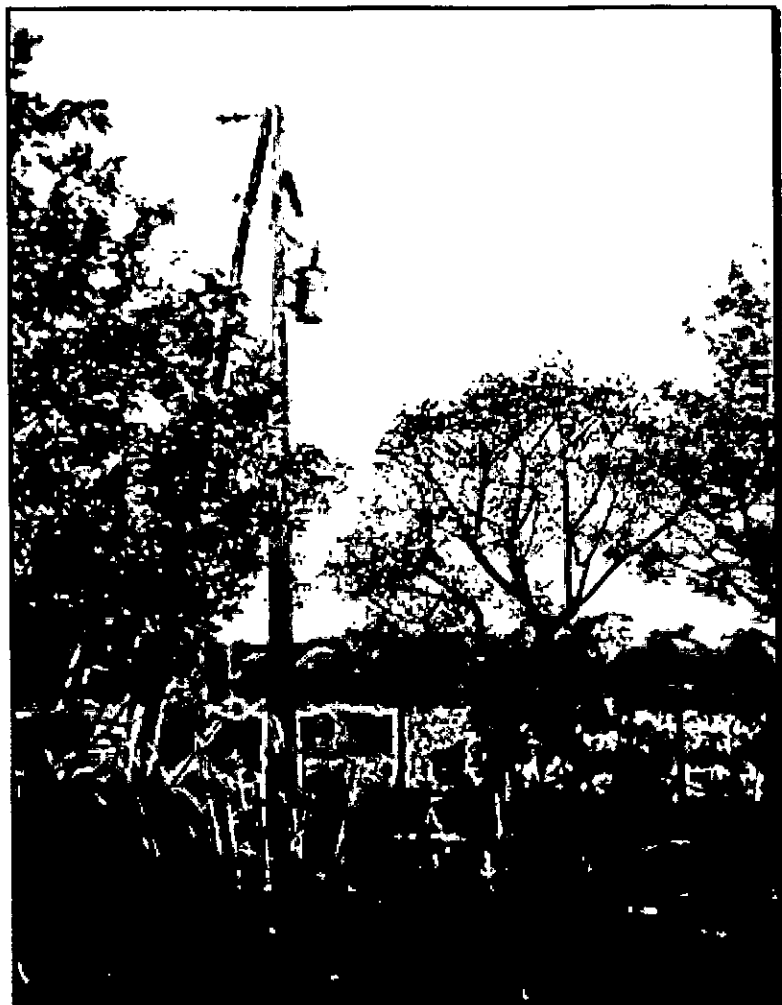

Foto N° 40: Puesto Sanitario El Buen Samaritano (Colonia La Misión - Siete Árboles). Su frente antes de ser pintado.



Foto N° 41: Puesto Sanitario El Buen Samaritano (Colonia La Misión - Siete Árboles). Su frente después de ser pintado.



Foto N° 42: Puesto Sanitario El Buen Samaritano (Colonia La Misión - Siete Árboles). Vista de atrás antes de ser pintado.

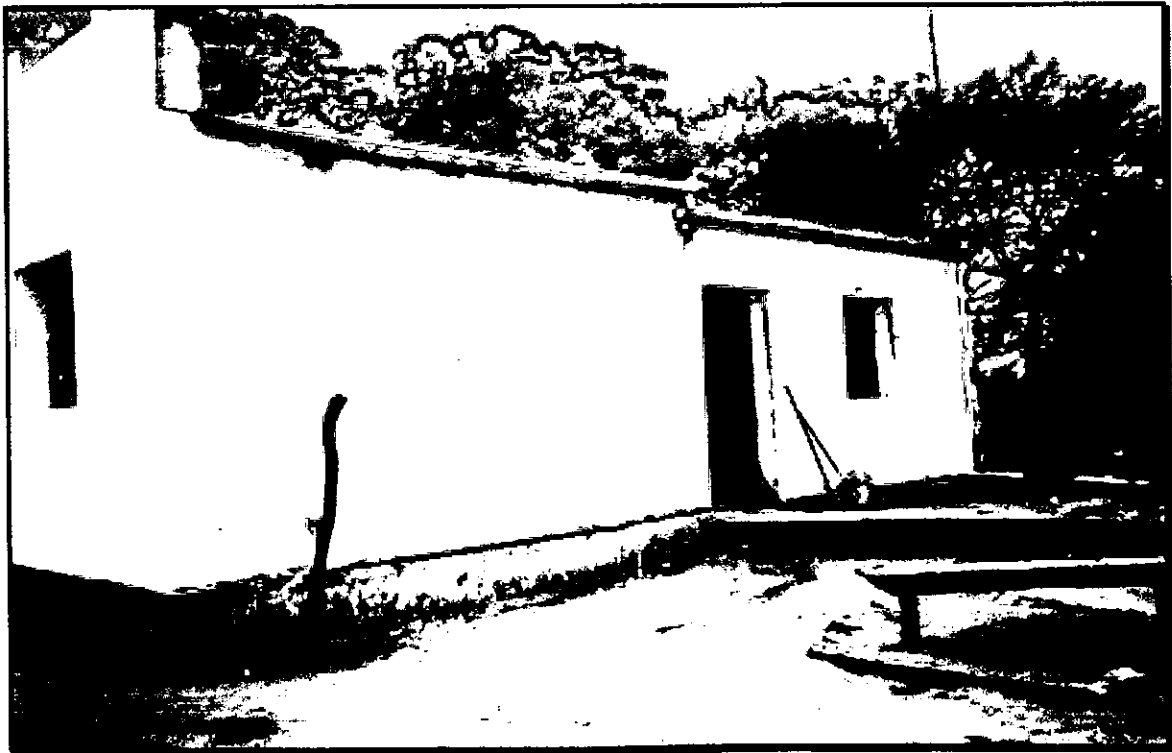

Foto N° 43: Puesto Sanitario El Buen Samaritano (Colonia La Misión - Siete Árboles). Vista de atrás después de ser pintado.