

0/E.3113

T18

IV

41804

# **Relevamiento y Sistematización de Información Básica de la Provincia del NEUQUEN**

**Informe FINAL**

**Enero 2000**

**Consejo Federal de  
Inversiones**

Ing. Agr. Thierry Davezac-



## **RELEVAMIENTO Y SISTEMATIZACION DE INFORMACION BÁSICA DE LA PROVINCIA DEL NEUQUEN**

### **INDICE:**

Resumen.....	página 2
a) Aspectos referidos a la Administración Pública Provincial.....	página 4
b) Aspectos fiscales.....	página 12
c) Programas de Gobierno.....	página 16
d) Aspectos referidos al mercado de trabajo.....	página 97
e) Aspectos sociales.....	página 105
f) Aspectos económicos.....	página 121

## **INFORME FINAL**

### **RESUMEN:**

Este informe corresponde a la entrega final de los aspectos referidos a la Administración Pública Provincial, aspectos fiscales, programas de Gobierno, mercado de trabajo, aspectos sociales y económicos, para el periodo de los años 1997, 1998 y 1999, contenido del plan de trabajo del contrato N°.3876 entre el Consejo Federal de Inversiones y quien suscribe.

Del punto a), se desarrollaron los siguientes aspectos: Organigrama de la administración pública para el periodo de gestión 1995 – 1999, Ley de Ministerios de la Provincia, Ley de presupuesto 1996, 1997 y 1998 y Personal de la administración pública provincial registrados serie 1990 - 1998. Se anexo la ley de ministerios de la nueva gestión asumida el pasado 10 de diciembre.

Del punto b), se desarrollaron los aspectos relacionados a la estructura y evolución de recursos y gastos para los periodos comprendidos de 1992 a 1998, inversiones y aplicación de recursos para el periodo 1990 – 1998.

Del punto c), se desarrolló el programa Neuquén 2020 y los programas asociados a este y a la Secretaria de Estado de Copade. Los Programas Provinciales fueron divididos por Organismo responsable de su ejecución. Se desarrollo también los relacionados a la Secretaria de Estado de Producción y Turismo. Se desarrollaron a su

vez los programas incluidos en todos las reparticiones del Ministerio de Salud y Acción Social, y el Ministerio de Economía, Obras y servicios públicos.

Del punto d), se anexaron tablas que indican para el Aglomerado Neuquén – Plottier, la Población Económicamente activa y la tasa de actividad y desocupación para 1996, 1997 y 1998.

Del punto e), se anexaron cuadros detallando indicadores de salud como: natalidad y mortalidad infantil para el periodo 1992 – 1997, cuadros con la oferta educativa de los niveles primario, medio y terciario, matriculas educativas de los niveles primario, medio y terciario, así como docentes en actividad por nivel educativo

Y finalmente del punto f), se describen las organizaciones no gubernamentales involucradas en el Desarrollo Socioeconómico y productivo de la Provincia. Se agregan a su vez los datos actualizados para el año 1998, de los parques industriales existentes en la provincia (Anexo 3). Datos del sector Primario (*Agropecuario*) y los relacionados al comercio exterior de la Provincia, se describen las políticas públicas que hacen al desarrollo económico, en especial las destinadas al desarrollo productivo de la provincia, eje estratégico basado en la explotación sustentable de los recursos renovables. El sector empresario destino de estas políticas esta principalmente compuesto por Pequeñas y Medianas industrias, de los rubros agropecuarios , turísticos, mineros y de servicios. Se detallaran, continuando la descripción del primer informe, los principales indicadores del sector *Primario* de relevancia Provincial, como es el sector forestal.



## **Aspectos referidos a la Administración Pública Provincial**

- 1.- Estructura orgánica global de la administración Central. Organigramas y competencias, Administración Central, Misiones y funciones a Nivel de dirección.
- 2.- Ley de ministerios y ley de presupuesto.
- 3.- Estructura orgánica global de los organismos descentralizados, empresas y otras instituciones. Leyes de creación.
- 4.- Dotación de personal por sector: plantas permanentes y transitorias.

**Punto 1.**

*Estructura orgánica global de la administración Central. Organigramas y competencias, Administración Central, Misiones y funciones a Nivel de dirección*

Toda la información a continuación detallada puede ser consultada en la página WEB de la Provincia del Neuquén, [www.neuquen.gov.ar/oep](http://www.neuquen.gov.ar/oep).

**ORGANIZACIÓN DEL PODER EJECUTIVO PROVINCIAL HASTA 1999**

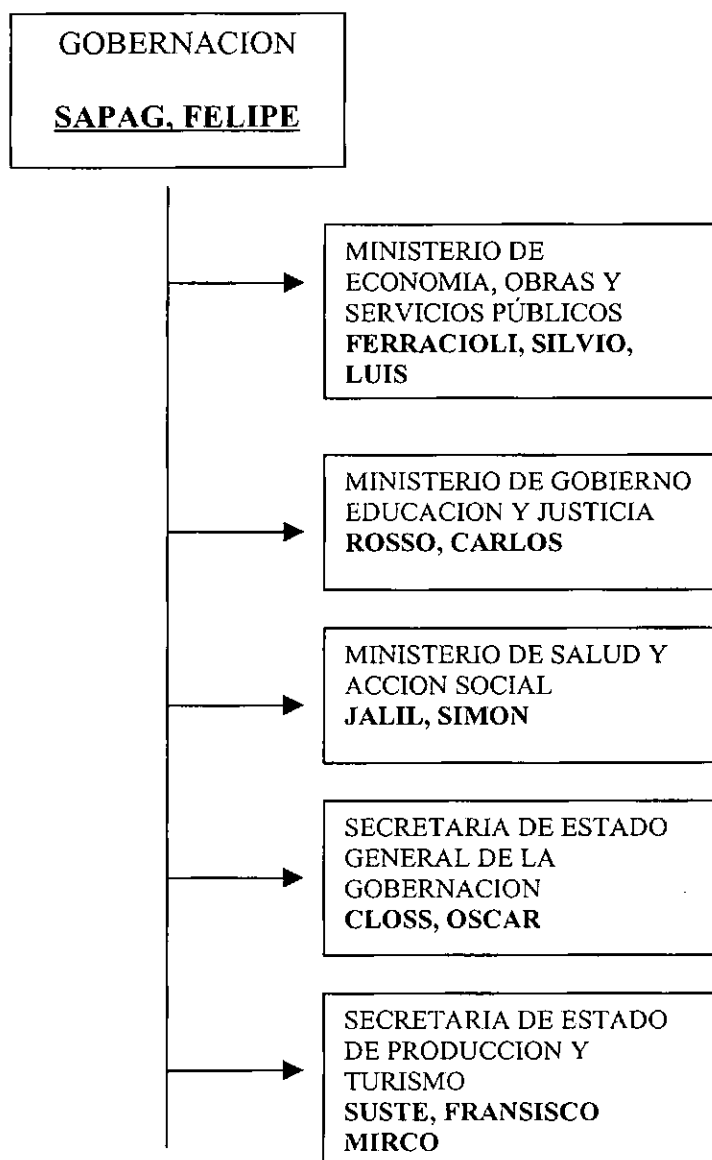

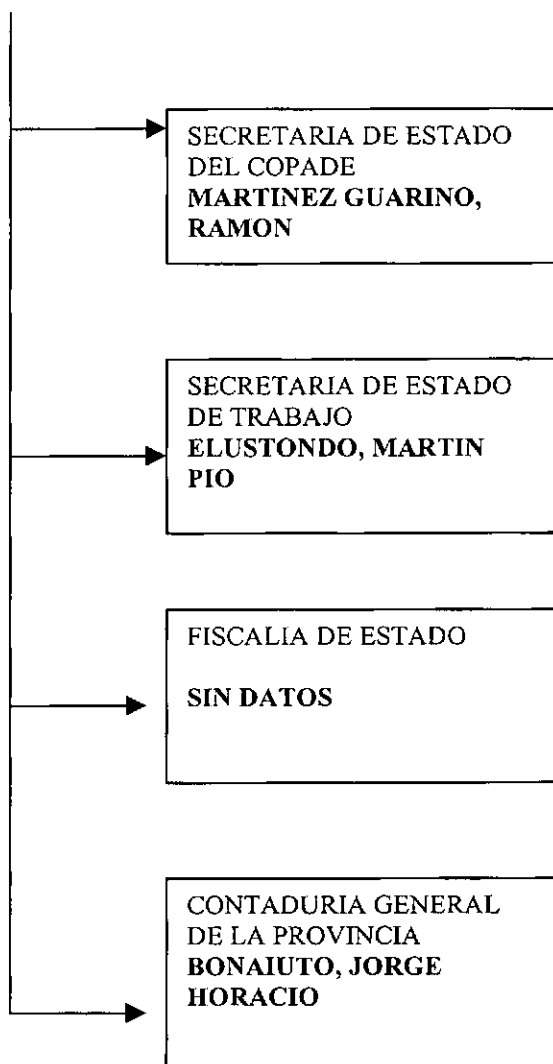

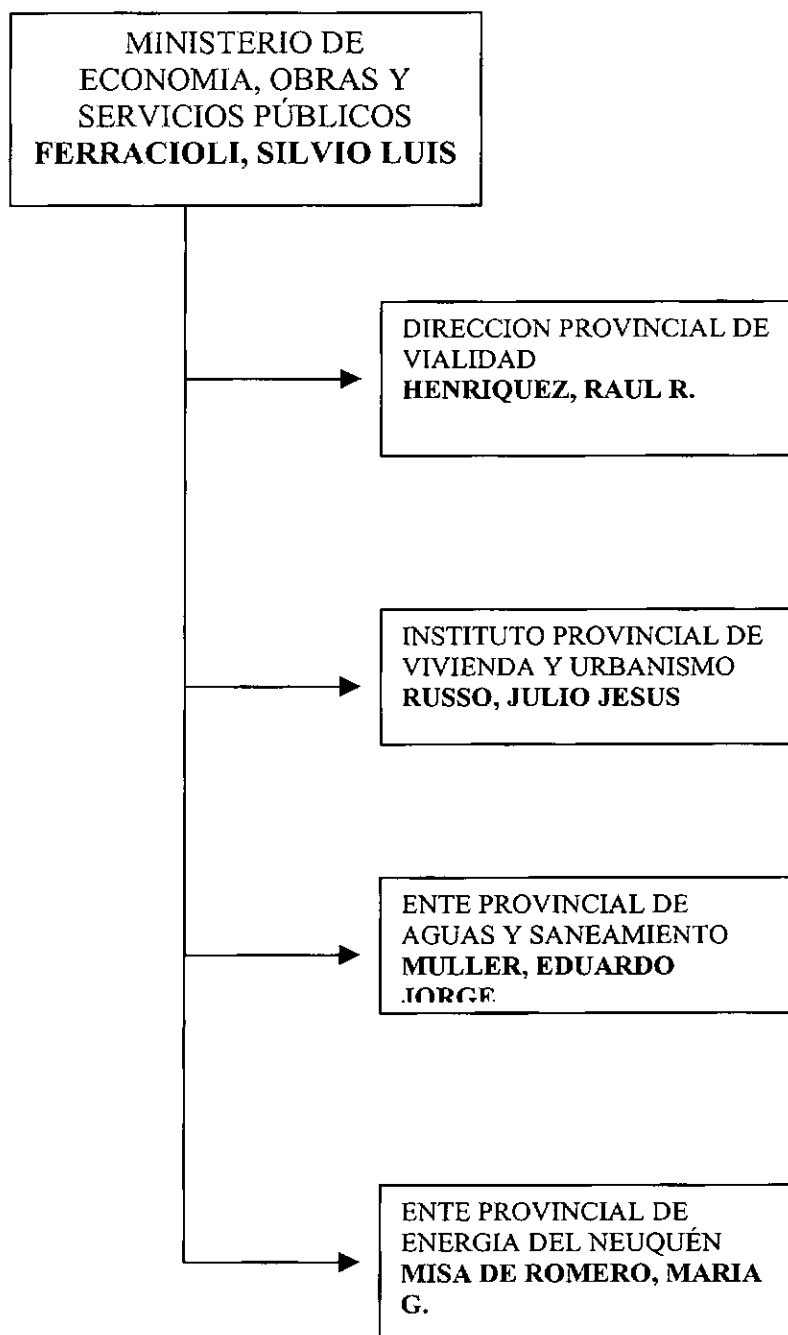

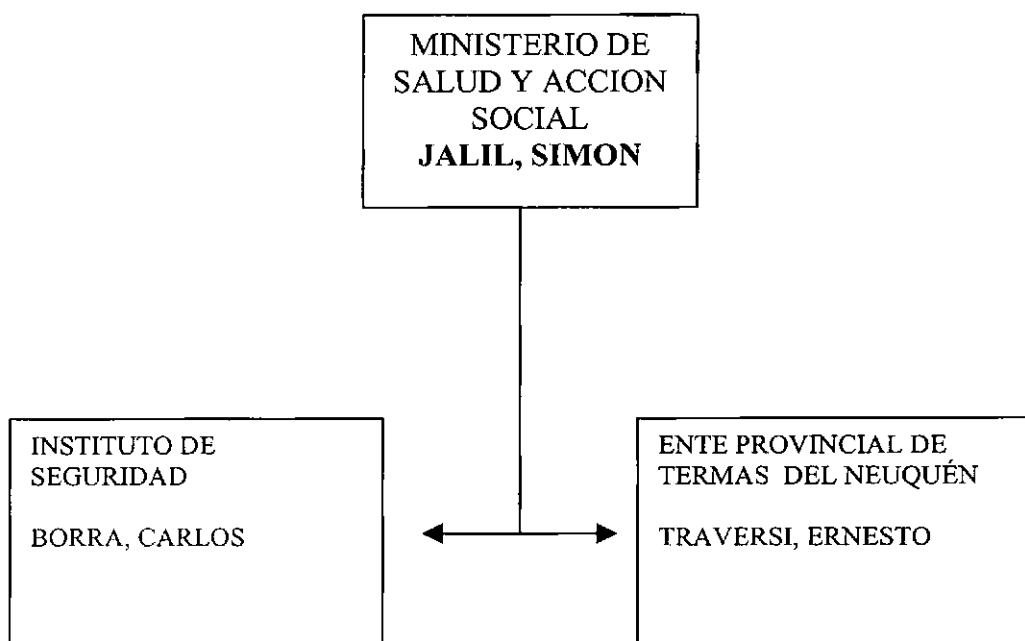
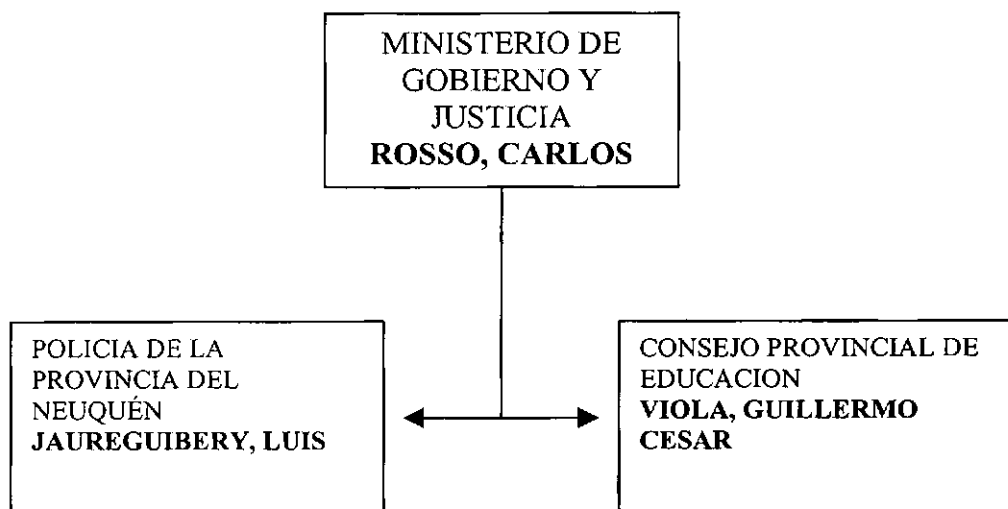

Se han detallado los Ministerios y los entes, empresas del estado u organismos descentralizados bajo su injerencia.

Las Subsecretaria, direcciones Provinciales y Generales dependientes de cada Ministerio o Secretaria de Estado se adjuntan en el anexo 1 de este trabajo y han sido extraídos de la *página WEG* institucional de la Provincia del Neuquén

Las misiones y funciones de estas reparticiones provinciales son descriptas en el Item Programas de Gobierno del punto "C".

## ***Punto 2. Ley de Ministerios y de Presupuesto***

### ***a) Ley de Ministerios.***

En la Honorable Legislatura de la Provincia del Neuquén, el día 7 de diciembre de 1995 sanciona con fuerza de Ley ; la ley Orgánica de Ministerios **Nº 2156**.

El 6 de Enero de 1997 se introducen modificaciones a esta ley, referidas a los artículos 3º y 21º de la misma.

El 4 de Noviembre de 1998 se realiza una nueva modificación al artículo 21 de esta ultima, respecto de los subsecretarios que asisten al Ministerio de Gobierno, Educación y Justicia, para lo cual la Legislatura sanciona la ley **Nº 2262**.

El 7 de diciembre de 1999 , en la Honorable Legislatura de la Provincia del Neuquén se sanciona con fuerza de Ley; la ley orgánica de Ministerios **Nº 2292**.

Se adjunta los textos de estas leyes en el anexo 2.

***b) Leyes de presupuesto.***

Se incluyen en este informe la Ley de presupuesto del año 1997 que la Honorable Legislatura de la Provincia del Neuquén, con fecha 10 de Octubre de 1998 sancionara con fuerza de Ley y bajo el N°. 2218. Se adjunta el texto de esta ley en el anexo 2.

Se incluye la Ley de presupuesto del año 1998 que la Honorable Legislatura de la Provincia del Neuquén, con fecha 21 de Septiembre de 1998 sancionara con fuerza de Ley y bajo el N°. 2256. Se adjunta el texto de esta ley en el anexo 2,

***Punto 3.***

*Estructura orgánica global de los organismos descentralizados, empresas y otras instituciones. Leyes de creación.*

En el anexo 2 se adjuntan los textos de las leyes y decretos de creación con sus respectivos estatutos, de las empresas del estado CORFONE, CORMINE y EPAs.

**Punto 4. Dotación de personal de la administración Pública Provincial.**

**PROVINCIA DEL NEUQUEN**  
Cuadro B-2-F-1

**PLANTA DE PERSONAL**  
Período 1991-1999  
NUMERO DE CARGOS OCUPADOS

ESCALAFON	AÑO 1991	AÑO 1992	AÑO 1993	AÑO 1994	AÑO 1995	AÑO 1996	AÑO 1997	AÑO 1998	OCTUBRE 1999
1 - SEGURIDAD	2,871	3,076	3,268	3,378	3,631	3,612	3,748	3,852	4,007
2 - DOCENTES	7,784	8,020	8,508	8,741	9,409	9,541	9,681	10,208	10,591
3 - SALUD	3,586	3,592	3,603	3,523	3,825	3,807	3,809	3,832	4,279
4 - VIAL	483	434	352	300	290	280	271	262	686
5 - GENERAL Y AUTORIDADES SUP.	7,873	8,042	7,808	6,979	7,235	7,056	7,354	7,641	8,554
6 - SUB TOTAL	22,597	23,164	23,539	22,921	24,390	24,296	24,883	25,795	28,117
7 - JUSTICIA	851	864	887	914	920	937	983	1,021	1,063
8 - LEGISLATIVO	304	254	240	240	266	336	359	379	387
9 - TOTAL PLANTA (1)	23,752	24,282	24,666	24,075	25,576	25,569	26,205	27,195	29,567
10 - MENSUALIZADOS Y PRACTICAS RENTADAS	1,734	1,587	1,506	1,478	1,437	1,416	1,408	1,549	254
11 - SUPLENTE	3,179	2844	3868	3,665	4,575	3,180	3,445	3,024	3,501
12 - 1-TOTAL S/SUPLENTE (9 + 10 )	25,486	25,869	26,172	25,553	27,013	26,985	27,613	28,744	29,821
12 - 2-TOTAL C/SUPLENTE (9 + 10 + 11 )	28,665	28,713	30,040	29,218	31,588	30,145	31,058	31,768	33,322
13 - 1 - VARIACION AÑO ANTERIOR PLANTA SIN SUPLENTE (En Cargos) (2)		383	303	-619	1,460	-28	628	1,131	1,077
(En %)		1.5%	1.2%	-2.4%	5.7%	-0.1%	2.3%	4.1%	3.7%
13 - 2 -VARIACIÓN AÑO ANTERIOR PLANTA CON SUPLENTE (En Cargos) (2)		48	1,327	-822	2,370	-1,443	913	710	1,554
(En %)			4.6%	-2.7%	8.1%	-4.6%	3.0%	2.3%	4.9%
14 - HORAS CATEDRAS (3)	36,907	52,877	58,004	61,106	63,596	66,765	68,000	75,886	80,297
15 - CANTIDAD DE PERSONAS QUE OCUPAN CARGOS CARGOS Y HS.CATEDRA POR JURISDICCION (1)									33,140

Los datos de cada año corresponden al mes de Diciembre

(1) No incluye los cargos de I.S.S.N. y Lotería.

(2) Las variaciones de los Años 1993 y 1994 se vieron afectadas por las Jubilaciones (860) y los retiros voluntarios (797). Total Ley 2025: 1,657



## **Aspectos fiscales.**

- 1.- Estructura y evolución de recursos y gastos (tres últimos años).
- 2.- Inversión Pública: descripción, montos, evolución, financiamiento, participación en el presupuesto (tres últimos años).
- 3.- Evolución de la necesidad de financiamiento y del déficit o superávit (tres últimos años).

**Punto 1.- Estructura y evolución de recursos y gastos (Serie 1990, 1998).**

**Cuadro 1. a**

PROVINCIA DEL NEUQUEN

Cuadro B.2.A.1

**EVOLUCION COMPARATIVA DE EJECUCIONES PRESUPUESTARIAS ANUALES**

Periodo: 1992 - 1998

Enfoque adaptado a la Metodología de la Dirección Nacional de Coordinación Fiscal

en pesos

Concepto / Periodos	1992	1993	1994	1995	1996	1997	1998
<b>I - RECURSOS CORRIENTES</b>	590,164,085	660,599,545	763,085,690	824,984,427	845,390,608	901,821,458	873,256,138
De Origen Provincial	372,126,232	387,873,730	473,573,023	547,421,516	543,827,621	566,051,141	526,320,921
Ingresos Tributarios Provinciales	82,049,495	94,362,309	116,014,775	127,249,795	132,707,747	140,176,860	169,465,205
- Ingresos Brutos	57,755,824	62,395,271	82,530,732	92,043,920	96,492,214	107,142,146	111,469,421
- Inmobiliario	8,454,543	13,012,583	10,129,742	11,294,064	10,777,003	12,102,468	13,587,707
- Sellos	15,827,478	18,934,060	23,338,712	23,905,767	25,430,719	20,929,457	44,406,074
- Actividades Hípicas	11,649	20,395	15,589	6,044	7,810	2,790	2,003
Ingresos No Tributarios	32,579,124	20,981,201	37,230,869	26,616,969	18,716,452	25,489,588	27,058,553
Regalías	192,056,156	210,240,634	237,318,648	266,429,642	326,465,072	345,544,310	268,864,352
- Petrolíferas	109,885,559	126,889,685	140,201,525	165,172,462	223,775,120	242,659,699	164,903,557
- Gasíferas	58,013,270	60,328,000	74,196,867	79,522,410	86,740,102	87,396,161	90,554,260
- de Recursos Hídricos	24,157,327	23,042,949	22,920,256	21,734,770	15,949,850	15,488,451	13,406,535
Venta de Serv. Púb. y otros Ing. de oper.	55,738,912	46,970,645	52,725,157	53,548,894	56,949,775	51,978,043	53,929,581
Renta de la Propiedad (Intereses y Dividendos)	9,702,546	15,318,940	30,283,575	73,576,216	8,988,575	2,862,339	7,003,231
De Origen Nacional	218,037,853	272,725,815	289,512,666	277,562,911	301,562,987	335,770,317	346,935,216
Ingresos Tributarios Nacionales	214,494,203	258,653,799	266,399,081	254,048,603	276,528,234	317,047,089	324,818,780
- Coparticipación Federal	147,374,446	152,749,440	156,628,396	154,250,196	157,970,548	193,124,290	209,005,172
- Reg. Esp.-Leyes 23906-23966-24049	25,014,226	33,877,172	35,286,946	32,657,247	39,226,075	45,552,625	40,236,924
- FONAVI, FEDEI, Fdo. Deseq. Fiscales	42,105,531	72,027,187	74,483,739	67,141,159	79,331,612	78,370,174	75,576,684
- Transferencias Ctes (Ap.No Reinteg)	3,543,650	14,072,016	23,113,586	23,514,308	25,034,753	18,723,228	22,116,436
<b>II - EROGACIONES CORRIENTES</b>	601,192,297	760,243,091	755,780,626	881,415,095	752,942,086	785,479,956	846,970,533
Personal	350,134,911	439,289,883	447,689,088	471,503,154	417,920,185	429,997,795	463,566,173
(1) Personal de Operac. y Mantenim.	2,576,412	11,950,617	14,492,477	14,978,715	11,093,699	11,429,156	18,305,026
Bienes de Consumo	22,449,331	21,767,452	20,783,966	26,372,983	22,204,702	28,965,495	31,203,820
Servicios	34,540,919	65,591,242	53,811,167	63,716,048	45,974,014	54,902,452	70,871,527
Gastos Sin Discriminar	1,377,233	1,058,290	1,155,997	1,193,672	1,509,880	1,562,000	1,542,664
Intereses de Deudas	5,951,635	8,769,396	25,457,485	17,367,718	35,837,521	17,771,170	13,587,899
Transferencias p/Erog. Ctes.	131,350,382	162,605,660	146,907,422	215,546,111	178,000,044	191,728,189	203,367,300
(2) Operac. y Mantenimiento - Erog. Ctes.	52,811,473	49,210,551	45,483,025	47,289,739	40,402,041	49,123,699	44,526,123
. Financ. con Recursos Afectados	4,178,693	3,033,580	3,927,607	3,032,385	3,463,092	3,924,560	38,751,005
. Financ. con Rentas Grales.	48,632,780	46,176,971	41,555,418	44,257,354	36,938,949	45,199,139	5,775,118
(4) Pérdida por tenencia de Activos Financieros				23,446,956			
<b>III - RESULTADO ECONOMICO: (I-II)</b>							
(AHORRO / DESAHORRO CORRIENTE)	-11,028,212	-99,643,546	7,305,063	-56,430,668	92,448,522	116,341,501	26,285,605
<b>IV - RECURSOS DE CAPITAL</b>	8,125,480	9,024,019	8,259,155	61,139,614	74,643,805	58,793,404	92,486,802
Venta de Activo Fijo (Viviendas, etc.)	7,687,568	7,071,481	6,436,939	3,704,636	4,087,006	6,497,746	6,664,034
Disminución de Inversión Financiera	437,912	636,100	323,724	51,306,553	41,554,609	10,264,679	50,175,173
- Venta Acciones y part.de Capital (*)	0	0	0	51,064,834	28,517,667	0	43,478,800

## Cuadro 1 B

PROVINCIA DEL NEUQUEN  
Cuadro-B-2-B-2

### EJECUCION PRESUPUESTARIA DE RECURSOS - CONSOLIDADO GENERAL Clasificación económica, por rubro y partida

Descripción	1992	1993	1994	1995	1996	1997	1998
<b>I. RECURSOS CORRIENTES</b>	<b>590,164,085</b>	<b>660,599,545</b>	<b>763,085,690</b>	<b>824,984,427</b>	<b>845,390,608</b>	<b>901,821,458</b>	<b>873,256,138</b>
IMPUESTOS PROVINCIALES	82,049,495	94,362,309	116,014,775	127,249,795	132,707,747	140,176,860	169,465,205
INGRESOS BRUTOS	57,755,824	62,395,271	82,530,732	92,043,920	96,492,214	107,142,146	111,469,421
INMOBILIARIO	8,454,543	13,012,583	10,129,742	11,294,064	10,777,003	12,102,468	13,587,707
SELLOS	15,827,478	18,934,060	23,338,712	23,905,767	25,430,719	20,929,457	44,406,074
ACTIVIDADES HIPICAS	11,649	20,395	15,589	6,044	7,810	2,790	2,003
IMPUESTOS NACIONALES	214,494,203	258,653,799	266,399,081	254,048,603	276,528,234	317,047,089	324,818,780
- REGIMEN DE COPARTICIPACION FEDERAL	147,374,446	152,749,440	156,628,396	154,250,196	157,970,548	193,124,290	209,005,172
DISTRIBUCION SECUNDARIA LEY 23548							5,257,392
LEY 24.621 AP. B EXCED. CONURBANO BONAERENSE							7,597,603
LEY 24.699 ART. 5 INC. C IMP. GANANCIAS							7,195,302
LEY 24.699 AP. 4 BIENES PERSONALES							491,827
LEY 24977-REGIMEN SIMPLIFICADO PARA PEQUEÑOS CONTRIB.							40,198,437
- REGIMENES ESPECIALES	25,014,226	33,877,172	35,286,946	32,657,247	39,226,075	45,552,625	183,637
LEY 23.906 - FONDO EDUCATIVO	6,816,095	3,801,251	3,111,586	1,251,210	576,702	349,554	2,734,695
LEY 23.966 - OBRAS INFRAESTRUCTURA	9,403,241	9,305,971	10,589,259	9,160,576	14,353,229	17,290,538	9,579,356
LEY 23.966 - VIALIDAD							7,023,549
LEY 24.073 - ART. 40-AP.3 N.B.I. GANANCIAS	1,434,954	3,348,618	4,194,101	4,845,461	5,437,909	4,507,274	397,701
LEY 24621 INC. D) SUMA FIJA					1,458,236	6,005,259	2,040,000
LEY 24.049 - PROSONU	1,731,000	1,931,000	1,889,000	1,924,000	1,900,000	1,900,000	1,759,000
LEY 24.049 - POSOCO	1,465,000	1,572,000	1,611,000	1,576,000	1,600,000	1,600,000	
LEY 23905	228,936	10,038					16,480,500
LEY 24.049 - TRANSFERENCIAS ESCUELAS NACIONALES	3,935,000	13,908,294	13,892,000	13,900,000	13,900,000	13,900,000	75,615,171
- RESTO IMPUESTOS NACIONALES	42,105,531	72,027,187	74,483,739	67,141,159	79,331,612	78,370,174	30,038,435
FONDO DE DESEQUILIBRIOS FISCALES	10,430,326	29,953,041	29,820,545	30,000,201	29,999,999	29,999,948	5,389,101
FONDO ESPECIAL DESARROLLO ELECTRICO INTERIOR	2,401,747	3,997,605	4,051,102	3,596,188	4,772,876	4,918,175	36,718,978
FO.NA.VI.	29,273,457	33,818,086	37,810,100	30,124,197	41,392,648	39,707,895	3,468,658
FONDO SUBSIDIARIO ELECTRICO LEY 24.065		4,258,454	2,801,992	3,420,573	3,166,089	3,744,156	
RECURSOS NO TRIBUTARIOS	32,579,124	20,981,201	37,230,869	26,616,969	18,716,452	25,489,588	27,058,553
BOLETIN OFICIAL	139,690	166,694	68,453	95,519	115,956	88,172	104,020
EXPLOTACION AEROPUERTO DEL NEUQUEN	645,218	631,090	689,257	806,059	1,241,788	1,531,304	1,354,086
CANON DE RIEGO	242,665	109,320	44,705	25,091	774	8,000	84,000
CANON Y TASAS MINERAS	64,310	74,987	34,888	309,824	245,580	176,444	76,957
CAZA Y PESCA DEPORTIVA	190,297	389,722	345,160	363,656	352,050	323,964	377,050
INGRESOS VARIOS	12,064,643	6,987,158	23,897,949	16,450,270			74,447
MULTAS - PODER JUDICIAL	6,647	349,433				70,557	93,999
TASA DE JUSTICIA - REGISTRO PUBLICO DE COMERCIO	1,996	82,943	92,657	87,642	110,653	78,275	2,506,214
TASA DE JUSTICIA - REG. DE LA PROPIEDAD INMUEBLE	154,712	1,227,299	1,748,336	1,709,952	1,685,381	2,050,756	178,049
REGISTRO CIVIL - CONVENIO REG. NAC.DE LAS PERSONAS						456,995	0
REGISTRO CIVIL-CONVENIO REG.NAC.DE LAS PERSONAS							1,361,187
LEY 1971 ART. 3 INC. D)		136,517	289,965	646,125	595,905	1,004,626	1,360,024
TASAS DE JUSTICIA - JUZGADOS	151,446	934,062	1,226,023	1,164,908	1,378,753	1,342,975	583
PRODUCCION POR EXPLOTACION DE BOSQUES	52,809	32,532	24,606	12,141	12,110		222,889
EXPLOTACION PRODUCTOS PECUARIOS						8,461	2,050,000
CONVENIO CON VIALIDAD NACIONAL					364,711	492,283	2,640,000
UTILIDAD EXPLOTACION DE LOTERIA	6,550,000	5,500,000	4,500,000	1,000,000	2,550,000	3,000,000	
UTILIDAD EXPLOTACION CASINO	5,390,000	3,180,000	4,022,971	2,617,366	2,640,000	2,640,000	
EXPLOTACION TURISTICA	41,076	5,272	1,752	835,124			
INVERSION COMPLEJO CHAPELCO	32,868	20	9,426				
EXPLOTACION CENTRO DE ESQUI CAVIAHUE						105,066	64,623
MULTAS	159,731	4,633	202,239	256,100	219,428	130,832	123,667
INGRESOS VARIOS	3,204,702	6,628			7,200,856	6,375,008	5,208,731
FONDO FORESTAL PROVINCIAL LEY 1890 - DERECHOS Y AFOROS	2,689	4,367				125,392	178,949
FONDO FORESTAL PROVINCIAL LEY 1890 - INGRESOS VARIOS						43,120	0
FONDO REEQUIPAMIENTO POLICIAL - LEY 1752						394,020	384,332
FONDO REGISTRO PROVINCIAL DE ARMAS - REPAR						38,677	17,901
FONDO PROVINCIAL DE SALUD - ARANCELAMIENTO HOSPITALARIO						4,561,535	4,213,209
FONDO PROVINCIAL DE SALUD - ILABILITACIONES DROMATOLOGICAS						41,847	107,219
FONDO PROVINCIAL DE SALUD - INTERESES PAGO FUERA D							11,587
FONDO PROVINCIAL DE TRABAJO - ARANCELAMIENTO TASA LEY 2044						66,803	90,365

Relevamiento de Información Básica Provincial  
Ing. Agr. Thierry Davezac

**Cuadro 1 C**

**EFECTOS FINANCIEROS Y PATRIMONIALES DEL RESULTADO**  
Período: 1992 / 1998

en Millones de \$

**VARIACIONES DE ACTIVOS Y PASIVOS**

**Variaciones Patrimoniales**

**por movimientos financieros**

	1992	1993	1994	1995	1996	1997	1998
Incremento / Disminución de Disponibilidades	-24.0	10.7	-8.4	9.2	38.5	-5.2	12.5
Incremento patrimonial por Ajuste Contable	0.0	0.0	0.0	0.0	2.3	4.9	2.9
Incremento / Disminución de Créditos	7.4	18.1	27.4	-41.5	-3.2	1.0	1.5
Incremento / Disminución de Inversiones	17.1	457.3	-258.1	-151.0	-59.5	-5.7	0.0
Incremento / Disminución de Deuda del Tesoro	-62.8	-150.2	116.2	-20.8	45.6	4.6	-5.8
Incremento / Disminución de Resultados Acumulados	0.0	0.0	0.0	0.0	60.0	-1.3	-2.0
<b>Variación neta total de corto plazo:</b>	<b>-62.3</b>	<b>335.9</b>	<b>-122.9</b>	<b>-204.1</b>	<b>83.7</b>	<b>-1.6</b>	<b>9.3</b>

**Variaciones Patrimoniales**

**por ejecuciones presupuestarias**

Incremento / Disminución de la Deuda Pública	-32.3	34.8	-37.9	36.4	71.3	-6.1	88.0
Uso del Crédito	9.4	78.1	2.9	127.8	140.7	54.6	167.5
Amortización de la Deuda	41.8	43.3	40.8	91.3	69.5	60.7	79.6
Ajuste Contable Financiamiento Neto	0.0	0.0	0.0	0.0	2.3	4.9	2.9
Otras Fuentes Financieras	0.2	0.2	1.3	1.3	2.3	0.7	1.1
Resultado Financiero (Superávit / Déficit)	-30.2	300.9	-86.3	-241.8	7.8	-1.1	-82.8
<b>Variación neta total de corto y largo plazo:</b>	<b>-62.3</b>	<b>335.9</b>	<b>-122.9</b>	<b>-204.1</b>	<b>83.7</b>	<b>-1.6</b>	<b>9.3</b>

**ORIGEN Y APLICACIÓN DE FONDOS**

**Origen de fondos**

	1992	1993	1994	1995	1996	1997	1998
Aumento Deuda Publica (largo plazo)	0.0	34.8	0.0	36.4	73.6	0.0	90.9
Aumento Deuda del Tesoro (corto plazo)	62.8	150.2	0.0	20.8	0.0	0.0	5.8
Aumento de Otras Fuentes Financieras	0.2	0.2	1.3	1.3	2.3	0.7	1.1
Aumento de Disponibilidades	24.0	0.0	8.4	0.0	0.0	5.2	0.0
Disminución de Créditos	0.0	0.0	0.0	41.5	3.2	0.0	0.0
Disminución de Inversiones	0.0	0.0	258.1	151.0	59.5	5.7	0.0
Superávit del Ejercicio	0.0	300.9	0.0	0.0	7.8	0.0	0.0
Aumento del Resultado Acumulado	0.0	0.0	0.0	0.0	0.0	1.3	2.0

**Aplicación de fondos**

<b>aplicación de fondos</b>	<b>87.02</b>	<b>486.12</b>	<b>267.78</b>	<b>251.04</b>	<b>146.40</b>	<b>12.84</b>	<b>99.78</b>
Disminución de Disponibilidades	0.0	10.7	0.0	9.2	38.5	0.0	12.5
Aumento de Créditos	7.4	18.1	27.4	0.0	0.0	1.0	1.5
Aumento de Inversiones	17.1	457.3	0.0	0.0	0.0	0.0	0.0
Disminución Deuda Pública (largo plazo)	32.3	0.0	37.9	0.0	0.0	1.1	0.0
Ajuste Contable del Financiamiento Neto	0.0	0.0	0.0	0.0	2.3	4.9	2.9
Disminución Deuda del Tesoro (corto plazo)	0.0	0.0	116.2	0.0	45.6	4.6	0.0
Déficit del Ejercicio	30.2	0.0	86.3	241.8	0.0	1.1	82.8
Disminución del Resultado Acumulado	0.0	0.0	0.0	0.0	60.0	0.0	0.0

Ministerio de Economía, Obras y Servicios Públicos - Subsecretaría de Hacienda.  
Contaduría General de la Provincia - Dirección Provincial de Finanzas.  
Fuente: Datos extraídos del SICOPRO, Cuenta Gral. de Inversión 1992 / 1998.

## **Programas de Gobierno**

1. Programas Provinciales: descripción de los principales programas de gobierno provincial (instituciones participantes, objetivos localización geográfica; estado de situación; montos totales de los programas – proyectos. Se enfatizará en todos en todos los aspectos vinculados al Programa NEUQUEN 2020, considerado como rector de la reconversión productiva de la Provincia.
2. Programas y Proyectos Nacionales que tengan efectos sobre jurisdicción provincial. (instituciones participantes; estado de situación, monto total del/los programa/s – proyectos)
3. Programas y proyectos Nacionales Compartidos con otras provincias ( Instituciones participantes objetivos, localización geográfica, estado de situación, monto total de/l proyectos programas)

## Punto 1. Programas Provinciales

A continuación se detallaran los principales programas de Gobierno provincial, dividiendo estos por Organismo participante.

En primer instancia se desarrollara el Plan "NEUQUEN 2020", que constituye el plan rector de la Provincia. El organismo que desarrollo este plan es la Secretaria de Estado del COPADE, organismo responsable de la planificación y acción para el desarrollo de la Provincia.

### SECRETARIA DE ESTADO DE PLANIFICACION Y ACCION PARA EL DESARROLLO COPADE

La Propuesta del Plan 2020.

**La propuesta del Plan Neuquén 2020, desde sus comienzos, en mayo de 1997, estuvo acompañada por un amplio debate y proceso de consultas y participación. El inicio de esas consultas se remonta al período noviembre - diciembre de 1996, cuando se realizó una primera ronda que comprendió, entre otros a: Confederación de Trabajadores de Argentina, Pastoral Social de la Iglesia Católica, Rector y Catedráticos de la Universidad Nacional del Comahue, dirigentes políticos del Radicalismo, Justicialismo, Frepaso y MPN, dirigentes empresarios y vecinalistas.**

A partir de Abril de 1997 se escribieron los primeros borradores en la búsqueda de un plan de desarrollo estratégico para la provincia y en junio, ya con la denominación de NEUQUEN 2020 comienza una discusión interna en COPADE y externa con los dirigentes vecinalistas de la ciudad de Neuquén. Esta opción de articular la discusión con expertos y con dirigentes vecinales respondió a una necesidad de constatar la propuesta a un nivel donde está demostrado que es donde se plantean más directamente los problemas cotidianos de la gente.

En Julio se concluyó el primer documento conocido como **“Crisis y Oportunidad”**, cuya primera impresión de 2000 ejemplares estuvo disponible en Agosto. Pero es el 12 de Agosto de 1997, por invitación del Foro de la Convergencia cuando la propuesta del Neuquén 2020 se expone y debate públicamente en el auditorio de ACIPAN con la presencia de dirigentes políticos de todos los sectores, empresarios, técnicos y público que acudieron a la invitación del Foro.

A partir de allí comenzó un proceso de difusión y divulgación a través de: nuevas ediciones de **“Crisis y Oportunidad”**, (hasta el momento 10.000 ejemplares);

5.000 ejemplares del **"2020 Para Todos"**, una versión más simplificada, y 3.000 de **"El 2020 en Pocas Palabras"**, un formato sumamente sintético.

La propuesta tuvo amplia repercusión en los medios gráficos, radiales y televisivos y se multiplicaron las reuniones y debates sobre el tema, tanto en Neuquén capital como en el interior de la Provincia.

**El 1º de Mayo de 1998 el Gobernador Felipe Sapag** en su discurso ante la Honorable Legislatura de la Provincia se refirió al tema diciendo: "Hace ya más de un año se hizo conocer el documento original, Neuquén 2020, que fue puesto a consideración de todos y ya está en marcha. Ha recibido asentimientos, aportes y críticas. Es una opción abierta y en el camino sufrirá muchas adecuaciones a la realidad de lo que vaya ocurriendo. Neuquén tiene enormes extensiones de tierras aptas incultas, tiene gran cantidad de agua disponible con la cuenca hídrica más importante que nace y muere dentro del país, y tiene la voluntad política de aprovecharlas" y agregó... "Con este proyecto ya en marcha, desde aquí hoy lanzo una propuesta a los señores legisladores, a los partidos políticos, a las organizaciones sociales, a las comisiones vecinales, a los jóvenes y a todos los neuquinos, ya sea individualmente o en el seno de la



organización que más confíen. Propongo que durante los próximos tres meses nos aboquemos a profundizar el Proyecto Neuquén 2020. La Secretaría de Producción y Turismo y el COPADE recogerán los trabajos, participarán de las discusiones y recorrerán todos los barrios, pueblos y ciudades de la provincia, para sumar los aportes concretos que enriquezcan, corrijan o modifiquen nuestra visión inicial”.

A partir de ese momento se multiplicaron las reuniones, consultas y aportes. El 1º de julio se inauguró, con la presencia del propio Gobernador, **la Casa 2020**, un ámbito para favorecer este debate.

Por separado se detallan las 260 reuniones motivadas para considerar la propuesta del **“Plan Neuquén 2020”** o algunos de sus aspectos más específicos.

### **Resultados de las Consultas, hasta el momento**

- La propuesta ha recogido un amplio consenso.
- Ha generado especial interés en los jóvenes, en los artistas y los deportistas, sectores generalmente ausentes en este tipo de temáticas.

- Los aportes han sido numerosos, destacándose la preocupación de la gente por obtener resultados inmediatos: “YA”.
- Algunos sectores de la oposición han eludido la discusión utilizando la falacia de contraponer el rumbo y la necesidad del giro histórico que tiene que hacer la provincia frente a los problemas inmediatos.
- El tema de mayor preocupación de los neuquinos es de la **DESOCUPACION**.
- El año electoral y las respectivas campañas en muchos casos no contribuyen a la discusión serena de un tema tan importante, como el plan de desarrollo estratégico para la provincia.
- Hasta el momento es la única propuesta formulada y escrita existente.
- Se ha logrado un importante aval en ámbitos externos a la provincia, cuya mayor relevancia está dada por la validez académica o de expertitud de quienes lo hacen. Es el caso de la Oficina especializada en Desarrollo de las Naciones Unidas con sede en Japón, que ha publicado el trabajo como uno de los 12 destacados , 4 de América, 4 de Africa y 4 de Asia; el Foro de Bogotá organizado por la ONU; o las exposiciones sobre la propuesta del Plan 2020 requeridas por Universidad Nacional de la Plata, la Universidad de Belgrano y la Cámara de Diputados de la provincia de Buenos Aires.

**Al cumplirse un año del mensaje del Sr. Gobernador el Plan Neuquén 2020 cuenta con un importante recorrido, pero a su vez se traduce en propuestas de corto plazo (1999-2000) conocidas como “EL 2020 YA”.**

### **EL “2020 YA”**

Bajo esta denominación se engloba un conjunto de señales que el gobierno está emitiendo a través de un paquete de acciones concretas llevadas adelante por distintas áreas de gobierno:

- El Canal de la Picasita, con todo lo que eso significa para la zona de Picún Leufú.
- El Canal de Añelo.
- El Canal de Rincón de los sauces.
- Las “23 Medidas” anunciadas el año pasado por la Secretaría de Producción y Turismo
- Un significativo Plan Vial .
- La creación del Centro PYMES para el apoyo y la promoción de la micro, pequeña y mediana empresa.

- El IADEP, como fondo crediticio para impulsar el desarrollo, con tasas de interés al alcance de los productores y empresarios.
- Primera Feria Bioceánica con la participación de Empresas, Universidades, Institutos de Investigación y Desarrollo, Organizaciones no Gubernamentales e Instituciones de Argentina, Chile y Brasil. Aproximadamente 200 stands expuestos y 150.000 asistentes.
- Proyecto de creación del Area Protegida Binacional “Los Pehuenes” en territorios de la Provincia del Neuquén y la Región de la Araucanía.
- La “Semana del Arte Joven” en el marco del Programa Cultura 2020.
- Apertura de la Casa Neuquén 2020.

Pero a su vez y en la órbita del COPADE, se formulan **dos propuestas relevantes que constituyen las ideas fuerzas de esta Secretaria de Estado para lo que resta del período**: una en torno a la **desocupación**, donde se demuestra que es posible crear 18.000 puestos de trabajo en los próximos dos años; la otra atinente a formular **estrategias productivas y de desarrollo microregional**, tendiente a modificar rápidamente la difícil situación de las localidades del interior, asistencia conjunta con el Consejo Federal de Inversiones C.F.I..

El primer aspecto ha sido desarrollado en un trabajo titulado "DESOCUPACION EN NEUQUEN- EL GRAN DESAFIO" con propuestas para enfrentar el problema. Tal como se hizo con el Neuquén 2020, se ha publicado (90 páginas) y puesto a consideración de todos aquellos que se interesen por el tema, incluyendo un debate abierto en la Casa 2020.

El segundo tema está en plena elaboración y la meta es que en agosto se pueda discutir cada propuesta tentativa y a modo de borrador de trabajo en cada una de las 10 microregiones. Serán documentos sintéticos, al alcance de todos para que la participación sea amplia y permita recoger los aportes concretos y así llegar a que cada localidad, cada microregión tenga un plan de desarrollo que ordene su rumbo y sus esfuerzos.

En este último tema ya hay avances importantes en varias microregiones, como ser: la de los Valles Cordilleranos del Norte, la del Corredor de los Lagos, la de Limay Medio (comprende toda el área desde Picún Leufú hasta Piedra del Aguila); la de Añelo (desde El Chañar hasta Sauzal Bonito) y también la del Colorado (desde Rincón de los Sauces a Octavio Pico). Ha tomado especial importancia la de Cutral-Co-Huincul, ya que por primera vez hay posibilidades concretas de pensar en un proyecto microregional con diversidad productiva, no solo con una serie de emprendimientos importantes en la localidad (Metanol,

etc.) sino Los Chihuidos I y II, y la reciente iniciativa de poner en producción 7.000 ha con destino a la industria vitivinícola.

## **SECRETARIA DE ESTADO DE PRODUCCION Y TURISMO**

Se detallaran a continuación las principales acciones, programas y proyectos realizados por este organismo en el transcurso de 1998, junto con los montos de inversión.

A tal efecto se dividieron estos en los distintos sectores que integran esta Secretaria.

### **DIRECCION GENERAL DE RECURSOS HIDRICOS**

#### **Ideas Fuerza y Acciones**

Durante el año '98 se iniciaron las grandes obras de riego que contribuirán en gran parte a cambiar el perfil productivo de la provincia del Neuquen.

El Canal La Picacita significa el inicio del camino hacia la reconversión productiva: inversión del Estado para que los productores locales puedan afianzarse, crecer y desarrollarse de manera sostenida, colocando sus productos a corto plazo en los mercados de los grandes centros poblados. Su potencial supera las 8.000 has. entre la actual colonia y el valle del río Limay.

En igual forma, en el valle del río Neuquén, aguas arriba de la localidad de Añelo, se ha programado el desarrollo de la microrregión homónima. En tal sentido, se están ejecutando los trabajos de movimiento de suelos en los primeros 10 km de la traza del canal de riego cuya longitud total alcanzará los 40 km, así como también el hormigonado de la bocatoma sobre el río Neuquén. En este proyecto el beneficio alcanzará 8.000 has incultas hasta el momento, prolongando el valle hasta la actual explotación de CORFONE.

En Vista Alegre y Centenario está en plena ejecución la obra "Rehabilitación de la Red de Riego y Drenaje", que con una inversión de casi 10 millones de dólares financiada por el BID a través del PROSAP permitirá recuperar las 3.350 has de la colonia afectadas seriamente por la elevación de la napa freática que llegó a disminuir su productividad hasta en un 40 % en gran parte del área cultivada.

En la localidad petrolera de Rincón de los Sauces avanza la construcción de un proyecto de riego, sentando las bases para que cuando la actividad hidrocarburífera no sea capaz de ocupar mano de obra por su agotamiento paulatino, la agricultura bajo riego permita cultivar frutas, hortalizas, pasturas y

forrajes que brindarán empleos genuinos, evitando la emigración hacia los grandes centros urbanos. La potencialidad del proyecto alcanza las 1.500 has.

Existen otras obras de riego en el interior de la provincia; Taquimilán y El Huecú, ambas en ejecución. En estas localidades los esforzados productores ven truncas sus modestas cosechas todos los años por la falta de agua en los arroyos; los proyectos en marcha captarán el agua en la alta cuenca, y la conducirán mediante tuberías hasta las chacras, instalando de este modo verdaderos sistemas de riego por aspersión.

El propósito es garantizar la producción en las áreas actualmente cultivadas. También en el paraje de Butalón Norte se ejecutará una obra de captación y conducción de agua para consumo de los pobladores y riego de sus pequeños cultivos.

Para finalizar en cuanto a obras de riego, se están estudiando alternativas productivas en Barrancas y Rincón Colorado, ambas en la margen del río Colorado. Asimismo, se ha finalizado el estudio de "Reservorio en Paso Aguerre", procurándose en estos momentos el financiamiento de la obra que regulará el arroyo Picún Leufú y solucionará de manera definitiva la falta de agua para riego a El Sauce, Villa Unión, Limay Centro y el propio Paso Aguerre.



También acaba de concluirse el estudio de “Embalse Laguna La Solitaria”, que beneficiará a Mariano Moreno y Covunco Abajo, posibilitando riego durante todo el verano.

Asimismo se reglamentó el Código de Aguas de la Provincia, cuya existencia data del año 1975. Mediante el Decreto 790/99 se aprobó la normativa que contribuirá a un mejor aprovechamiento, uso más racional y preservación de los recursos hídricos. Con esto se logrará un mejor ordenamiento de todos los aprovechamientos del agua para los distintos fines, al mismo tiempo que el Estado dispondrá de una legislación más adecuada para garantizar la calidad de ríos, lagos, arroyos y napas subterráneas.

**PROYECTOS DE RIEGO EN ELABORACION Y/O EJECUCION**

NOMBRE DEL PROYECTO	INVERSION (\$)	ESTADO ACTUAL	BENEFICIOS
SISTEMA DE RIEGO LA PICACITA	10.500.000	OBRA FINALIZADA CON AMPLIACION INCLUIDA	IRRIGARA 1.000 HAS. EN LA ACTUAL COLONIA DE PICUN LEUFU PUDIENDO AMPLIARSE HASTA 2.400 HAS. DOMINARA 5.000 HAS EN EL VALLE DEL RIO LIMAY. AFIANZARA A LOS 250 PRODUCTORES DE PICUN LEUFU CABECERA. CON LA AMPLIACION SE AUMENTARA LA SUPERFICIE IRRIGADA POR GRAVEDAD EN OTRAS 800 HAS ENTRE LA RUTA 237 Y EL LAGO RAMOS MEXIA. SUPERFICIE TOTAL A PONER BAJO RIEGO CON ESTA OBRA: <b>8.200 HAS.</b>
RED DE RIEGO Y DRENAJE EN RINCON DE LOS SAUCES	4.800.000	EN EJECUCION	CONTRIBUIRA AL DESARROLLO DE LA AGRICULTURA BAJO RIEGO CREANDO UNA ALTERNATIVA A LA ACTIVIDAD HIDROCARBURIFERA, SUP. 1.500 HAS.
RIEGO MICRO-REGION AÑELO	19.984.000	EN EJECUCION	PERMITIRA EXTENDER EL VALLE CULTIVADO DEL RIO NQN DESDE AÑELO HASTA AGUAS ARRIBA DE PORTEZUELO GRANDE SUP.: 8.000 HAS APROX.
RECONSTRUCCION DE LA RED DE RIEGO Y DRENAJE EN P. LEUFU	2.500.000 (ESTIMADO)	EN PROYECTO	PERMITIRA OPTIMIZAR EL USO DEL AGUA, REACONDICIONANDO LOS CANALES DE RIEGO EXISTENTES Y CONSTRUYENDO CANALES DE DRENAJE
EMBALSE EN LAGUNA DE PASO AGUERRE	20.000.000	PROYECTO DE INGENIERIA FINALIZADO. EN PROCURA DE FINANCIAMIENTO.	CON LA REGULACION DEL ARROYO PICUN LEUFU MEDIANTE UN EMBALSE EN PASO AGUERRE SE PODRA EXTENDER EL PERIODO DE RIEGO HASTA ABRIL BENEFICIANDO A 2500 HAS DE PASO AGUERRE, EL SAUCE, LIMAY CENTRO Y VILLA UNION
REGULACION DEL ARROYO COVUNCO	6.800.000	PROYECTO DE INGENIERIA FINALIZADO.	CON LA REGULACION DEL ARROYO COVUNCO MEDIANTE UN EMBALSE EN LA LAGUNA LA SOLITARIA, SE PODRA REGAR HASTA ABRIL EN TODO EL VALLE DESDE MARIANO MORENO HASTA COVUNCO ABAJO SUP.: 2.600 HAS.
PROVISION DE AGUA CAJON DEL HUECU	1.100.000	OBRA EN EJECUCION	CAPTACION DEL AGUA DEL ARROYO EL HUECU Y CONDUCCION MEDIANTE TUBERIAS PARA UTILIZAR RIEGO PRESURIZADO. SUP. 150 HAS. CON ESTA OBRA SE PODRA EXTENDER EL RIEGO HASTA ABRIL EN LAS CHACRAS DEL LUGAR.



PROVISION DE AGUA PARA RIEGO A TAQUIMILAN	1.800.000	OBRA ADJUDICADA. INICIO APROX. 30/04	CAPTACIÓN DE AGUA DEL ARROYO TAQUIMILAN Y CONDUCCION MEDIANTE TUBERIAS PARA UTILIZAR RIEGO PRESURIZADO SUP. 145 HAS. CON ESTA OBRA SE PODRA EXTENDER EL RIEGO HASTA ABRIL EN LAS CHACRAS DEL LUGAR
OTRAS OBRAS MENORES EN EL INTERIOR PROVINCIAL (CANAL LOS MAITENES EN CHOS MALAL, CANAL AQUIHUECO EN VILLA CURI LEUVU, REACONDICIONAMIENTO CANAL EL MANZANO EN HUINGANCO, ETC.)	800.000	CANAL LOS MAITENES: PROYECTO FINALIZADO, POR INICIAR CONTRAT.  CANAL AQUIHUECO: EN TRAM. DE ADJUDIC.	TIENEN POR OBJETO AMPLIAR Y REACONDITIONAR LOS SISTEMAS DE RIEGO DE PEQUEÑAS COMUNIDADES AGRICOLAS, QUE EN ALGUNOS CASOS SON PRECARIOS, A EFECTOS DE HACERLOS MAS SEGUROS ANTE CRECIDAS DE LOS RIOS, ALUVIONES, ETC., A LA VEZ QUE MEJORAR EL SUMINISTRO DE AGUA PARA RIEGO
RIEGO DESDE LAGO ARROYITO EL CHOCON		FINALIZO PREFACTIBILIDAD	POTENCIARA LA CAPACIDAD PRODUCTIVA AGRICOLA DE 26.000 HAS ENTRE RIEGO POR BOMBEO Y POR GRAVEDAD
REMODELACION DE LA RED DE RIEGO Y DRENAJE DE COLONIA CENTENARIO Y VISTA ALEGRE	9.500.000	EN EJECUCION	CON ESTA OBRA SE LOGRARA (GRAN PARTE DEL EFECTO YA SE HA LOGRADO) CONTROLAR EL ASCENSO DE LA NAPA FREÁTICA TAN PERJUDICIAL PARA LOS FRUTALES DE LA COLONIA. EL AREA REHABILITADA ALCANZA LAS 3.350 HAS., DE LAS CUALES EL 40 % ESTABAN AFECTADAS A TAL PUNTO QUE SE HABIAN ABANDONADO LOS CULTIVOS.

## DIRECCION GENERAL DE AGRICULTURA Y GANADERIA

### Ideas Fuerza

- Fortalecimiento de las Organizaciones de Productores.
- Captación, transporte y distribución de agua para riego y consumo
- Recuperación de áreas degradadas.
- Mejoramiento de la oferta forrajera.
- Diversificación de la producción.

- Aumento de la superficie y mejora de la calidad de alfalfares para henificación.
- Desarrollo de Programas de sanidad vegetal y animal .
- Mejoramiento de la infraestructura rural.
- Intensificación de los canales de comercialización.
- Optimizar la llegada de los pequeños y medianos productores a créditos accesibles.
- Fortalecer el desarrollo de proyectos y programas interinstitucionales.

#### Síntesis De Las Principales Actividades Desarrolladas Durante El Año 1998

A través de sus 5 Delegaciones Zonales: Norte (Chos Malal); Centro (Zapala); Confluencia (Neuquén); Este (Picún Leufú); Sur (Junín de los Andes) y las 25 Delegaciones Locales que de ellas dependen y en el marco establecido por el Programa Provincial 707 "Extensión y Fomento Rural" y los Programas formulados en cada Zona, de acuerdo a sus características particulares ha desarrollado, en líneas generales, las siguientes actividades:

- Atención a pequeños y medianos productores y sus organizaciones

En forma directa a través de la organización:

- Aproximadamente 6000 pequeños y medianos productores entre crianceros, chacareros, mixtos, ganaderos etc.
- Sus organizaciones (A.F.R. , Cooperativas, Agrupaciones Indígenas, Otras) que suman más de 100.

Reciben:

- Asistencia Técnica: Asesoramiento y Actividades de Extensión
- Capacitación: Cursos, Charlas, Boletines Informativos etc.
- Servicios: entre otros: Reparación de equipos agromecánicos-  
Control de plagas - programas permanentes como el de lucha contra la  
Tucura- u ocasionales - en 1998 ataque de distintas isocas en cultivos  
forrajeros y hortícolas en la Zona Norte - Programas de Sanidad Animal  
(Sarna Ovina y Bovina - Vacunaciones- Endodesparasitaciones) -Traslado de  
hacienda a campos de veranada - Provisión de Reproductores de alta calidad  
genética (obtenidos en las propias Estación Agrozootécnicas o por convenios

Ej. INTA, Asoc. de criadores etc.) - Comercialización de la producción: ferias francas de frutas y hortalizas y ferias francas de chivitos y corderos

- Asistencia Crediticia: A través de Programa PRO.I.DE.R. durante 1998 se ha asistido a más de 800 productores. (\$ 900.000)

Principales Actividades a las que se destinó:

- Alambrado de Mallines, Pasturas Naturales y Alfalfares.
- Alambrados para Huertas Familiares
- Captación de vertientes. Agua para consumo y riego
- Almacenamiento y distribución de agua para riego
- Construcciones Rurales como: Gallineros, Porquerizas,
- Tinglados, Galpones, Corrales.
- Alumbramiento de aguas subterráneas.
- Apicultura
- Adquisición de Reproductores
- Siembra de Alfalfa y otras forrajeras
- Siembra de Hortalizas
- Plantación de Frutales

Asistencia Técnica a las Organizaciones de Productores (en lo productivo, socio-organizativo, administrativo-contable y legal).

A través de actividades Interinstitucionales:

- Asistencia Técnica y Capacitación en Escuelas Rurales
- Asistencia Técnica a Municipios y Comisiones de Fomento (Formulación, Gestión y Seguimiento de Proyectos en el marco de los Programas "Trabajar" , "Forestar" , "Servicios Comunitarios ".
- Participación en las Unidades de Gestión Locales y Equipos Técnicos formados en relación con el programa "Jóvenes Emprendedores Fase II".
- Programa Social Agropecuario: más de 50 grupos de productores y artesanas (aprox. 400 productores) reciben asistencia técnica, capacitación y crédito financiado por el Programa y desarrollado por los técnicos provinciales. Aplicado a proyectos de producción de forrajes, hortalizas, frutas finas, captación de vertientes, compra de reproductores, captación de aguas subterráneas, huertas familiares, producción de hortalizas en invernaderos, granjas familiares, apicultura, etc.
- Universidad Nacional Del Comahue: Trabajo de Extensión - Investigación para la mejora de la oferta forrajera en la zona de meseta (Introducción de

variedades de Atriplex) (Contando con la participación de personal técnico y de campo de la Direcc. Gral. de Bosques y P.P.)

Se desarrolla en los parajes: Barda Negra Sur, Santo Domingo Centro, Colonia El Michacheo, El Salitral y Villa Puente Picún Leufú.

Proyecto (en formulación) para la instalación de un centro de Inseminación Artificial en la Estación Agrozootécnica de Campana Mahuida).

- S.A.G.P.y A.

*Asistencia Técnica y Gestión para la aplicación de la Resol. 613/96 (Productores Agropecuarios Patagónicos en Emergencia y/o desastre Agropecuario). Monto asignado a la Provincia del Neuquén \$ 350.000*

Proyecto de Desarrollo Forestal del Dpto. Minas.

- BANCO DE LA NACIÓN ARGENTINA:

Idem para la aplicación de las líneas de crédito para "Productores Patagónicos en Emergencia con destino a Ganadería y a Diversificación Productiva".

- A.I.C.

*Formulación de Proyectos, Gestión, Seguimiento y Asistencia Técnica para "Forestaciones Familiares". (Protección de la alta cuenca del río Neuquén)*



- I.N.A.I.

Formulación, Gestión y Desarrollo de Proyectos para diversas  
Agrupaciones Indígenas de la provincia.

- I.N.T.A.

Apoyo Técnico para el desarrollo de los Programas: Pro Huerta y Pro Granja

Reformulación conjunta del Programa Caprino.

Participación en el Programa Pro Lana.

- ONGs

*Fundación Hueche (convenio de cooperación para Asistencia Técnica,  
Capacitación y Extensión en distintas zonas de la provincia).*

*As. Civil Propatagonia: Asistencia Técnica, Capacitación y Extensión en  
diversas Comunidades Indígenas de la Zona Sur.*

## **SUBSECRETARIA DE ACCION SOCIAL**

Objetivos:

- ✓ Promocionar acciones tendientes a despertar la toma de conciencia, instaurar ámbitos de participación comunitaria que conlleven a consolidar la autogestión y el protagonismo de los beneficiarios como sujetos activos de las políticas sociales (en lo preventivo, en lo promocional y en lo asistencial).
- ✓ Mejorar la calidad de vida de los destinatarios con un criterio real de justicia social.

- ✓ Interrelación de actividades de información evaluación y metodologías para mejorar la prestación de servicios

## **DIRECCION DE PREVENCION SOCIAL**

### **DEPARTAMENTO DE SISTEMAS ALTERNATIVOS**

- Familias Sustitutas
- Familias Transitorias
- Pequeños Hogares
- Haciendo Camino
- Selección de Familias
- Pasantías Laborales
- Becas de Capacitación

#### **FAMILIAS SUSTITUTAS**

El programa brinda a niños y niñas de 2 a 18 años, en situación de riesgo social, la convivencia con una familia que los contenga, proteja y ayude a la resolución de su problemática. Se implementa en dos modalidades: Familias Sustitutas de Consanguinidad y Familias Sustitutas propiamente dichas.

- Total de Familias en la Provincia: 266
- Total de menores beneficiarios: 398
- Localidades donde se implementa: en toda la Provincia.

#### **FAMILIAS TRANSITORIAS**

El programa brinda a niños y niñas de hasta 5 años, en situación de abandono, riesgo o ante un momento especial que atraviesa su familia natural, un hogar transitorio con tratamiento integral y personalizado. Se implementa a través de familias o mujeres solas que luego de una selección y capacitación previa, acceden a cuidar por un tiempo determinado a estos niños.

- Total de Familias en la Provincia: 33
- Total de menores beneficiarios: 72
- Se implementa en toda la provincia.

#### **PEQUEÑOS HOGARES**

El programa brinda a un grupo de 4 o 5 niños, preferentemente hermanos, con pronóstico de larga internación, la convivencia con una familia que los contenga como ellos necesitan. Algunos de estos mantienen vinculación con sus familias

de origen por lo que el programa se implementa bajo dos modalidades: Pequeño Hogar en Vivienda Institucional o en Vivienda Propia.

- Total Familias Pequeños Hogares en Vivienda Propia: 12 con 46 chicos.
- Total Familias Pequeños Hogares en Vivienda Institucional: 10 con 44 chicos.
- Se implementa en toda la provincia.

## HACIENDO CAMINO

Es un programa alternativo a la internación, tendiente a lograr la paulatina independencia e integración afectiva a la sociedad, de jóvenes de 16 a 21 años, de uno y otro sexo, carentes de contención familiar, con potencialidades que le permitan iniciar un proyecto de vida personal.

- Total de chicos beneficiados: 40
- Implementado en toda la Provincia.

## SELECCIÓN DE FAMILIAS

Este programa surge ante la necesidad de lograr que las familias postulantes a los Programas Alternativos, transiten por un proceso de evaluación social y psicológico para tener la posibilidad de detectar indicadores de riesgo, evitando frustraciones posteriores en la convivencia, tanto en los niños como en la familia.

- Implementación en Neuquén Capital:  
Departamento de Sistemas Alternativos, Departamento Servicio en Psicología.
- En el interior de la Provincia:  
A cargo de los profesionales de las respectivas Delegaciones Zonales.
- Total de Familias Atendidas años 1996/1997: 252
  - Intervención Social 175
  - Intervención Psicológica 77
  - Seleccionadas 39

## PASANTÍAS LABORALES - BECAS DE CAPACITACION

Este programa establece espacios de capacitación en diferentes tareas, que brinden a los jóvenes de 16 a 21 años externados de distintos Hogares de Menores, la posibilidad de ingresar al mercado laboral en óptimas condiciones.

## DEPARTAMENTO DE ATENCION INTEGRAL A NIÑOS Y ADOLESCENTES

- Unidades de Acción Familiar (U.A.F.)
  - Talleres Recreativos Infantiles
- Madres Cuidadoras
- Albergues Familiares Estudiantiles
- Programa Nuevo Día.

### **UNIDAD DE ACCION FAMILIAR (U.A.F.)**

Las Unidades de Acción Familiar brindan un servicio socio - educativo integral a los miembros más vulnerables de la familia y trabajan en pro de un bienestar individual, familiar y comunitario.

Las U.A.F. - como habitualmente se denominan- benefician a niños de 45 días a 4 años de edad pertenecientes a familias cuyos padres atraviesan situaciones económicas difíciles u hogares en que las mujeres trabajan fuera de su casa (En Neuquén más del 50% de los hogares pobres están a cargo de mujeres solas cabeza de familia).

- Beneficiarios en Neuquén Capital con 8 UAF: 489
- Beneficiarios en el interior (con 5 Unidades transferidas a los Municipios y 8 más dependientes de ésta subsecretaría): 609 niños y niñas.-
- U.A.F. en la Provincia : 21
- Total de Niños: 1707

### **SUB-PROGRAMA TALLERES RECREATIVOS INFANTILES**

En la actualidad funcionan numerosos y variados Talleres en las UAF de la ciudad de Neuquén y del interior. Estos Funcionan en forma simultánea o bien a contraturno del servicio de actividades infantiles y son destinados a la comunidad del Barrio en general y en forma abierta.

Entre otros objetivos se plantea como fundamental la tarea de contención y orientación a las familias de los niños beneficiados (de 5 a 12 años), la generación de espacios de capacitación a las mujeres de la ciudad, coordinación e intercambio con otras instituciones y creando espacios que favorecen el desarrollo integral de niños y niñas de 5 a 12 años.

### **MADRES CUIDADORAS**

Este programa representa un servicio de cuidado infantil integral en un ámbito familiar (brindado por el titular del servicio en su domicilio particular), o en un ámbito comunitario (a través de la prestación por parte de un grupo de Madres Cuidadoras en un espacio físico comunal).

- Total Madres Cuidadoras en Neuquen Capital:
- 70 Madres Cuidadoras en Nqn.Cap. con 458 niños.

- 4 Centros en Neuquén Cap. Con 82 niños.
- 540 niños de la CIUDAD DE NEUQUEN beneficiados.
- Total Madres Cuidadoras en el Interior (6 localidades):
  - 23 Madres Cuidadoras con 116 niños.
  - 2 Centros Infantiles (San Martín de los Andes y Piedra del Aguila): 42 niños.
  - 158 niños del INTERIOR beneficiados.
- Niños beneficiados: 698 en todo el territorio.

### **ALBERGUES FAMILIARES PARA ESTUDIANTES**

El programa de Albergues Familiares Estudiantiles brinda los medios necesarios para que niños, niñas y adolescentes de familias carenciales de áreas rurales de la provincia, tengan la oportunidad de acceder al nivel de escolaridad primaria y secundaria.

- El programa funciona en distintas localidades del interior.
- Beneficiarios: 110 jóvenes.
- Familias albergantes: 87 y un municipio.

### **BECAS**

Son subsidios económicos que brinda la Subsecretaría de Acción Social a jóvenes estudiantes de familias de escasos recursos de la Provincia, que requieren de un incentivo para finalizar sus carreras secundarias o universitarias

- Beneficiarios: 71 chicos.
- Implementado en toda la Provincia.

### **NUEVO DIA**

El Programa pretende atender a chicos de y en la calle, en situación de riesgo social. La problemática del menor de y en la calle se aborda en función de tres ejes programáticos:

- Individual
- Familiar
- Comunitario

El Programa intenta cubrir la franja de chicos en situación de riesgo social o abandono familiar entre los 6 y los 12 años.



## **DEPARTAMENTO DE PREVENCIÓN EN VIOLENCIA FAMILIAR**

- Atención Mujeres que sufren maltrato.
- Atención a Hombres que ejercen violencia.
- Atención a niños - hijos testigos de la violencia familiar. Padres Intolerantes.
- Grupos de Ayuda Mutua. Operadoras Comunitarias.
- Prevención – Capacitación.

## **DIRECCIÓN DE TRATAMIENTO INSTITUCIONAL**

### **DEPARTAMENTO DE ATENCIÓN INSTITUCIONAL A NIÑOS Y ADOLESCENTES**

- Hogares de Menores
- Instituciones Privadas
- Libertad Asistida

## **DEPARTAMENTO DE ATENCIÓN A LAS PERSONAS CON DISCAPACIDAD**

- Apoyo escolar y tratamientos especiales. Convenios con Organizaciones no Gubernamentales de Atención diurna y permanente.
- Acompañamiento al Discapacitado.
- Pasantía de Capacitación Laboral Temporal para Discapacitados Leves.

### **APOYO ESCOLAR Y TRATAMIENTOS ESPECIALES, CONVENIOS CON ORGANIZACIONES NO GUBERNAMENTALES DE ATENCIÓN DIURNA Y PERMANENTE**

El objetivo es posibilitar el acceso a procesos de formación psico - pedagógica, de tratamiento psico - terapéutico y de rehabilitación social, estimulación escolar y otros.

A la vez que orientar a la persona con discapacidad y a su grupo familiar para que reciban los servicios necesarios a su rehabilitación integral.

El programa brinda también cobertura económica para el acceso a tratamiento de rehabilitación psico - física.

### **ACOMPANIAMIENTO AL DISCAPACITADO**

Este programa intenta mantener al discapacitado en su grupo familiar natural. Brinda atención a las necesidades básicas y una atención emocional al mismo, en su ámbito natural.

### **PASANTÍA DE CAPACITACIÓN LABORAL TEMPORAL PARA DISCAPACITADOS LEVES**



Estas pasantías representan un programa netamente promocional, para aquellas personas con discapacidad, en especial jóvenes, que toman la iniciativa de realizar un proceso completo de trabajo no sólo como salida económica sino como una forma de adquirir conocimientos y experiencia laboral.

Hasta el momento se realizaron dos experiencias, una en una chacra donde los jóvenes aprendieron el proceso de la SOJA y en una PANADERIA de la ciudad de Neuquén.

- En estos momentos los jóvenes aprendieron y terminaron el proceso. El programa sigue en vigencia a la espera de presupuesto adecuado.

## **DEPARTAMENTO TERCERA EDAD**

- Programa Acompañó Tu Vejez.
- Subsidio para alojamiento de ancianos.
- Viviendas Institucionales.
- Hogares de Ancianos Diurnos y Permanentes.
- Internación de Ancianos en Instituciones Privadas.
- A.SO.MA.

## **DEPARTAMENTO REGISTRO GENERAL DEL MENOR**

### **DIRECCION GENERAL DE FAMILIA**

El Registro General del Menor fue creado por Ley 1613 de Patronato de Menores y depende directamente de la Dirección General de Familia.

Su objetivo general es producir en forma sistemática, la base de información sobre la situación de la minoridad en carencia a nivel provincial; como así de ancianos y discapacitados.

Además, provee de información actualizada desde el ingreso institucional hasta llegar a todas las instancias profesionales y la organización e implementación de un registro estadístico permanente en las instituciones.

### **ASER**

El flagelo de la droga es algo que preocupa sobremanera al gobierno de la provincia del Neuquén, es por ello- y en protección directa a los jóvenes - que esta subsecretaría colabora con la *Comunidad Terapéutica de Rehabilitación al Drogodependiente "ASER"*.

Ellos poseen en el barrio Alta Barda de la ciudad de Neuquén una vivienda donde albergan a un promedio de 16 jóvenes de 16 a 30 años, drogadependientes y con problemas de alcoholismo.



Consejo Federal de Inversiones



Consejo de Planificación y  
Acción para el Desarrollo  
Provincia del NEUQUÉN

Acción Social aporta un monto fijo por mes para ayudar a la manutención de esta casa y coordina con ASER la orientación psicológica y social de estos jóvenes en rehabilitación.

- ♦ 16 Jóvenes beneficiados.

## **DIRECCION DE PROMOCION Y ASISTENCIA SOCIAL**

### **DEPARTAMENTO DE PROMOCION Y ASISTENCIA**

#### Programas en Marcha:

- Ayuda Social Directa.
- Prótesis y Ortesis.
- Pensiones Graciables Provinciales - Ley 809
- Banco de Elementos.
- Programa Nutricional Comunitario (PRO.NU.CO.)
- Creciendo Fuertes y Sanitos
- Ayúdame a Crecer
- Pan y Pan
- Sembrar
- Semilla de Vida

### **DEPARTAMENTO DE EMERGENCIA SOCIAL**

#### Programas en Marcha:

- Políticas Sociales Comunitarias (POSOCO).
- Ayuda transitoria a personas o familias en riesgo.

### **DEPARTAMENTO DE TALLERES PRODUCTIVOS**

El programa Talleres Productivos Comunitarios constituye una alternativa para la organización laboral de la comunidad, en la búsqueda del mejoramiento de su situación económica.

- ♦ Por el mismo se beneficia a personas desocupadas y fundamentalmente, a mujeres jefas de familia de toda la Provincia, que elaboran prendas de confección o tejidas. Inclusive existe un taller en Neuquén Capital de fabricación de calzado..

### **PRANI**

Este es un programa Alimentario Nutricional Infantil que ayuda a la economía familiar, para mejorar las condiciones de vida y el acceso a una alimentación adecuada, para prevenir la desnutrición y favorecer el desarrollo infantil.

Total Cajas PRANI recibidas en la Provincia en envases precintados: 5.204.



## **DIRECCION DE DELEGACIONES ZONALES**

Posee cuatro Zonas que son:

### **ZONA 1**

Comprende Plottier, Senillosa, Piedra del Aguila, Plaza Huincul, Cutral Có, Centenario, Vista Alegre, San Patricio del Chañar y Zona de influencia. En resumen, Departamentos Pehuenches, Añelo, Confluencia, Picún Leufú, Collón Curá y una porción de Zapala.

### **ZONA 2**

Comprende los Departamentos de Picunches, Catan Lil, Aluminé, parte del Departamento Ñorquín y Zapala, parte de Loncopué y las localidades de Las Lajas, Quili Malal, Bajada del Agrio y su zona.

### **ZONA 3**

Comprende los Departamento Minas, Pehuenches, Chos Malal y casi todo Ñorquín.

### **ZONA 4**

Comprende: Departamentos Catan Lil, Collón Curá, Huiliches, Lácar y Los Lagos y zona de influencia.

## **ARTESANÍAS NEUQUINAS SOCIEDAD DEL ESTADO PROVINCIAL**

### **Introduccion**

ARTESANÍAS NEUQUINAS SOCIEDAD DEL ESTADO PROVINCIAL, fue creada en el año 1975 con el objeto de recuperar, desarrollar y promover la actividad artesanal tradicional, principalmente dentro de las comunidades mapuches.-

Durante el citado período, y en correspondencia a lo oportunamente planificado, los esfuerzos se dirigen a la comercialización y se promovieron acciones destinadas al logro de la autogestión de grupos asociados, familias y artesanos independientes.-

La actividad esta dirigida hacia las comunidades mapuches, considerando que la artesanía se constituye en muchos casos en principal fuente de sustento familiar y –dados los lugares de residencia de los grupos- en otros casos es la única posibilidad de ingreso regular.-



### **Acciones y Obras**

- ❖ Remodelación del local sucursal Aeropuerto Internacional del Neuquén. Las obras incluyeron la vinculación de los dos locales asignados, su amoblamiento y decoración.-
- ❖ Suscripción de convenios de consignación. A los efectos de obtener nuevos mercados, se firmaron convenios para la venta de artesanías con comercios sitos en San Carlos de Bariloche (Río Negro), El Calafate (Santa Cruz), Villa Traful, Villa la Angostura y Caviahue.-
- ❖ Cursos de capacitación: Mediante convenio con la Secretaría de Cultura de la Nación, se dictaron cursos de capacitación dirigidos a productores artesanos: Curso de hilado en lana de llama, dictado en Junín de los Andes. Curso de comercialización en artesanías, dictado en Aluminé.

Acciones relacionadas al Programa Permanente(\*): Durante el período de referencia, la Sociedad compró la producción a un total de 904 artesanos (699 hombres y 205 mujeres).

Se adquirieron 31.537 piezas, por un monto de \$ 206.216,20, agregando la recepción de 471,20 kg de lana hilada.-

Las ventas de 1998 alcanzaron un total de \$ 357.791,90

## ARTESANOS PRODUCTORES POR SEXO AÑOS 1.994 HASTA 1.998

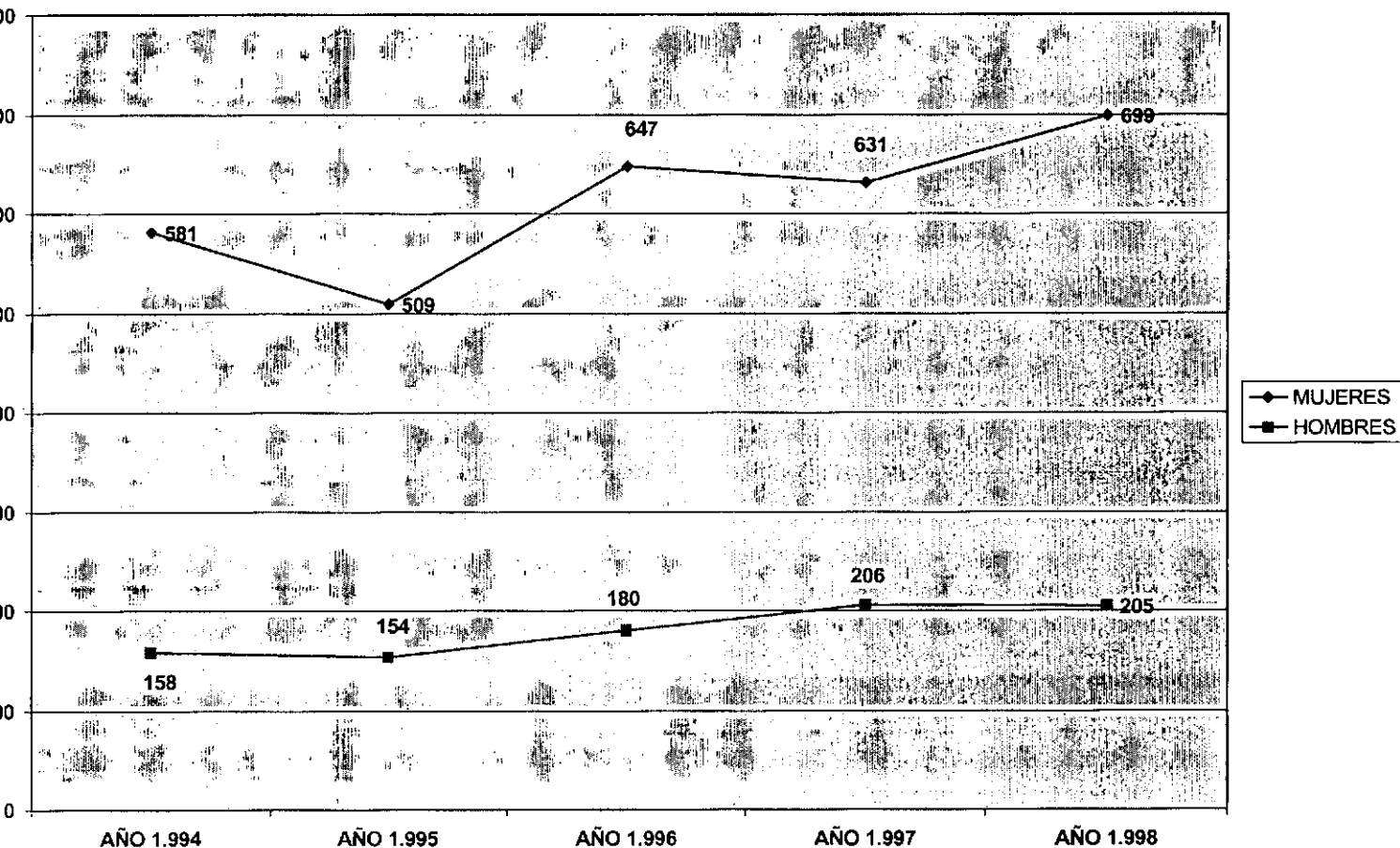

## **INSTITUTO DE SEGURIDAD SOCIAL DEL NEUQUEN**

Las acciones que desarrolla se relacionan con el fortalecimiento de los mecanismos de control del desempeño de los actores que intervienen en la efectivización del gasto, (afiliados y efectores) lo que permite asociar los requerimientos de estudios y prescripción de medicamentos con los diagnósticos, proyectando ajustes en los contratos de gestión con los prestadores de la Institución, ya que la misma recurre a servicios de terceros, para que estos recepten las preocupaciones en lo referente a desempeños razonables enmarcados en conceptos precisos de ética profesional y prestacional.

### **INGRESOS PREVISIONALES Y ASISTENCIALES**

Ingresos totales anuales  
Cápita de egreso Asistencial

<b>Año</b>	<b>PREVISIONAL</b>	<b>ASISTENCIAL</b>	<b>CAPITA DE EGRESOS ASISTENCIAL</b>
1991	32.707.889	39.105.612	219
1992	49.528.628	57.690.005	304
1993	60.251.340	73.104.618	454
1994	72.424.119	77.392.225	488
1995	77.142.033	84.116.437	571
1996	66.972.020	76.442.779	562
1997	68.659.558	78.958.200	570
1998	77.415.389	84.576.729	600

FUENTE: Contaduría General

A continuación se detallarán las principales acciones del Ministerio de Gobierno, Educación y Justicia, y del Ministerio de Economía, Obras y Servicios Públicos, con los respectivos programas provinciales y nacionales vinculados a estas acciones para los últimos dos años.

## **MINISTERIO DE GOBIERNO EDUCACION Y JUSTICIA**

### **SUBSECRETARIA DE GOBIERNO Y JUSTICIA**

#### **DIRECCIÓN PROVINCIAL DE REGISTRO CIVIL Y CAPACIDAD DE LAS PERSONAS**

Esta Dirección General se encuentra finalizando la primera etapa de informatización del Archivo General, habiéndose digitalizado actas de nacimientos, defunciones y matrimonios en un total de quinientas mil partidas (500.000), previéndose su implementación durante el mes de abril próximo.

Asimismo y siguiendo el tema de informatización resulta necesario destacar que está previsto el funcionamiento a pleno del sistema para el mes de julio del corriente año, con todas las ventajas que ello implica a partir de la agilización en el trámite para la obtención del D.N.I. y de partidas al instante; que en la mayoría de los casos se necesitan para trámites de previsión social, requiriendo proceder con premura.

Se ha realizado una importante inversión en equipamiento consistente en computadoras, impresoras, etc., como así también programas básicos y programas especiales de aplicación, y la renovación de un vehículo para la repartición. Además se realizó el Segundo Congreso para Oficiales Públicos del Registro Civil, donde se trataron diferentes temas relacionados con el accionar de la dirección, con el fin de aunar criterios, recibir propuestas para mejorar modalidades de trabajo, implementar sistemas para la atención a personas carentes de recursos, debiendo destacarse la atención de diez mil doscientos noventa trámites exentos de pago.

Con relación a la generación de recursos, se ha presentado ante la Honorable Legislatura Provincial un proyecto relacionado con los matrimonios a domicilio que culminó con la sanción de la Ley N° 2254, mediante la cual se logró un ingreso de fondos de los que se destinará el sesenta por ciento a gastos menores de la repartición y el cuarenta por ciento restante, a abonar los servicios que preste el personal involucrado en el trámite.



Con referencia al estado edilicio de los diferentes locales donde funcionan las Oficinas del Registro Civil, se informa que se encuentran en etapa de ejecución los proyectos de construcción de edificios para las oficinas de Junín de los Andes, Picún Leufú, El Hucú y Loncopué, como así también la refacción del local del Registro Civil Neuquén, Quinta Sección con asiento en el barrio San Lorenzo, que hoy cuenta con edificio propio cubriendo una sentida necesidad para la comunidad que allí reside y personal que presta sus servicios.-

Como idea fuerza, se destaca que esta Dirección General tiene proyectado centralizar en un solo edificio el accionar de las Direcciones y Departamentos que la componen, como así también las tareas inherentes de los Registros Civiles de Neuquén, Primera, Segunda y Cuarta Sección, a los efectos de optimizar el recurso humano y supervisar directamente la tarea de las Oficinas Seccionales solucionando en forma inmediata los problemas que eventualmente pudieren presentarse.-

### **CONSEJO PROVINCIAL DE TRANSITO**

La disminución de los accidentes de tránsito constituye el objetivo primario que actúa como eje motor de acciones y ejecuciones.

Para lograr ese objetivo, se elaboraron una serie de medidas que se concretaron en un programa, en el que trabajaron todos los organismos que integran el Consejo Provincial (C.P.T.), con una unidad programática y acciones coordinadas, obteniéndose significativos logros.

#### **Programa Provincial de Seguridad Vial**

Inicio el 13 de julio de 1998 y con una duración de dieciocho meses.

Efectuada la evaluación del primer semestre se puede expresar con satisfacción, que han disminuido la cantidad de muertes por accidentes en toda la Provincia.

Las estadísticas demuestran una reducción del 41% en lo concerniente a fallecimientos en accidentes de tránsito, comparando el 2do. Semestre/98 con el 1er. Semestre del mismo año. Si esta comparativa se realiza teniendo en cuenta el 2do. Semestre /98 con su igual del año 1997, la disminución es del 9%.

Al cotejar los datos referidos a lesiones graves y daños materiales del 2do. Semestre /98 con el 1er. Semestre del mismo año, se observa que disminuyeron en un 41% y 12% respectivamente.

#### **Acciones y obras:**

Participación en las XIª, XIIª y XIIIª Asambleas del Consejo Federal de Seguridad Vial, que se realizaron en las ciudades de Salta, Corrientes y Trelew respectivamente.

En Salta, se realizó los días 2 y 3 de julio, en Corrientes, los días 20 y 21 de agosto y en Trelew, los días 5 y 6 de noviembre, todos de 1998. Se destaca que a las mismas



asistieron miembros del Consejo Provincial de Tránsito (C.P.T.), es decir representantes del Consejo Provincial de Educación, Policía Provincial y Vialidad Provincial.

Se realizó conjuntamente con el Superior Tribunal de Justicia de la Provincia una jornada informativa que se ofreció a los Jueces de Paz, relativa a la Ley de Tránsito y su aplicación.

Se promovió la participación de jóvenes del Club Leo Neuquén en un "Programa de Seguridad Vial" para jóvenes, que organizó el Consejo Federal de Seguridad Vial, los días 12 y 13 de noviembre de 1998 en el Centro de Experimentación y Seguridad Vial Argentina (C.E.S.V.A) Pilar Buenos Aires. De esta convocatoria, surgió la conformación de una Comisión Nacional de Jóvenes que se abocará al tema. Los jóvenes neuquinos forman parte de la citada comisión.

Implementación del Registro Provincial de Antecedentes de Tránsito (Re.P.A.T.)

Se viene trabajando en los últimos meses con el Registro nacional de Antecedentes de Tránsito (Re.N.A.T.). Se realizaron reuniones de trabajo de personal informático y jurídico que perfilaron el sistema de comunicación del Registro.

En noviembre de 1998 los operadores del sistema provincial participaron de un curso que dictó el Re.N.A.T. en la ciudad de Buenos Aires.

El día 17 de diciembre de 1998 se efectivizó la puesta en marcha de las operatorias de "Colisión y Accidentes", "Robo y Hurto" y "Lesiones y Muerte". Ese mismo día, las autoridades del Re.N.A.T. ofrecieron una disertación explicativa e intercambio de ideas con las Aseguradoras, en el auditorium de A.C.I.P.A.N. Próximamente se comenzará a realizar las cargas al sistema de los ciudadanos inhabilitados para poseer Licencia de Conducir.

Reuniones conjuntas con los Municipios y Comisiones de Fomento:

Se realizaron en Neuquén Capital y en la Comisión de Fomento de Paso Aguerre.

Como complemento de estas convocatorias, se mantiene un permanente contacto con los representantes de los organismos municipales.

Se realizaron gestiones conjuntas con Vialidad Provincial, en relación al señalamiento de la Ruta 237. Vialidad Nacional aumentó las señales en un lugar cercano a Piedra del Aguila, que es considerado generador de accidentes de tránsito.

Se dictó el decreto 336/99 que reglamenta aspectos de la Ley 2178. Se relaciona con el uso de radares, vidrios polarizados y publicidad en semáforos.

Conjuntamente con Vialidad, se elaboró un proyecto de Ley de "Animales Suelos" que próximamente se enviará a la Honorable Legislatura.

Los Talleres de Revisión Técnica Obligatoria están recorriendo las localidades del interior de la Provincia, cumplimentando con ese servicio. Lo hacen con Talleres Temporarios.

**Difusión de los temas de Seguridad Vial** a través de los medios televisivos, radiales y escritos, de la zona.

Actividad conjunta y permanente con la Universidad Nacional del Comahue, Facultad de Ingeniería, Departamento de Mecánica Aplicada, en relación a Auditoría de R.T.O., calificación de aparatos de medición de infracciones y futuros emprendimientos educativos de Educación y Seguridad Vial.



### **Equipamiento tecnológico para "Control Vial":**

Se gestionó ante la Subsecretaría de Seguridad Vial de la Nación un aporte económico con la intención de equipar un unidad móvil, con radar fotográfico, alcoholímetro, balanza portátil, etc. El mismo estaría a disposición de los Municipios e Instituciones para efectuar controles en las respectivas jurisdicciones.

Se realizaron operativos conjuntos entre Policía de la Provincia de Neuquén, Vialidad Provincial y la Dirección General de Transporte, en rutas de la Provincia con objetivos preventivos, disuasivos y de control de infracciones.

### **Idea fuerza para el periodo que se inicia:**

Teniendo en cuenta el desarrollo positivo del programa, y la continua y ascendente colaboración de los Municipios y Comisiones de Fomento, que en la medida de sus posibilidades van acompañando en sus respectivas jurisdicciones el accionar del Consejo Provincial de Tránsito. En este periodo se tratará de consolidar la implementación del Registro Provincial de Antecedentes de Tránsito con todos los Municipios, y profundizar el desarrollo de proyectos con organismos no gubernamentales y empresariales.

## **DIRECCIÓN PROVINCIAL DE DEFENSA CIVIL**

### **Acciones 98 - 99**

1. Operativo Nieve '98, se realizó en forma conjunta con los siguientes Entes que conforman mediante acta de acuerdo la operatividad del mismo:

- Dirección Provincial de Turismo.
- Policía de Tránsito Provincial.
- Vialidad Provincial.
- Gendarmería Nacional.
- Dirección Provincial de Telecomunicaciones.

2. Se normalizaron las distintas Asociaciones de Bomberos Voluntarios mediante Jornadas de Trabajo en las que se involucraron otras áreas de Gobierno relacionadas con el tema tales como Telecomunicaciones, Dirección Provincial de Bosques (*incendios forestales*), Dirección Provincial de Personas Jurídicas y Simples Asociaciones. Estas jornadas sirvieron para aunar criterios operativos e implementar estrategias ante la emergencia. Se destaca la importante decisión del Gobierno Provincial de acuerdo a lo establecido en la Ley 841 y su Decreto Reglamentario, concretando para las Asociaciones, por primera vez un efectivo y sólido respaldo de las Autoridades competentes. Se reorganizó la Federación Neuquina de Bomberos Voluntarios que agrupa a las dieciseis Asociaciones de la Provincia.-

3. Jornadas de Capacitación a Bomberos Voluntarios destinadas al manejo de Sustancias Peligrosas a cargo de la Empresa Ciquimi.-





4. Se concreta a solicitud de la Asociación de Bomberos Voluntarios de Rincón de los Sauces al Señor Gobernador y a través de esta Dirección Provincial, la cesión en comodato (autobomba) del Municipio de Rincón de los Sauces a la Asociación de Bomberos Voluntarios de dicha localidad.

5.Coordinación en la Emergencia en Aeropuertos con participación de Personal de Bomberos, Defensa Civil Municipal, Policía de Tránsito, Personal Hospitalario, Gendarmería Nacional, Batallón de Ingenieros 161 y Policía Aeronáutica.

6.Conformación de la Junta Provincial de Defensa Civil. Se realizó con total éxito participando de la misma los distintos Organismos y Entes autárquicos provinciales como así también Organismos Nacionales.-

## **Area de operaciones y comunicaciones**

### **Radio Estación :**

Apoyo logístico y físico a la R.A.N.I. (Radio Agrupación Neuquén Internacional)

Establece una presencia constante, enlace, emisión y apoyo solidario en los incendios forestales, siniestros, accidentes, búsqueda de personas, etc. que se producen en la Provincia.

Colaboración con el Curso de Radio dictado por el Radio Club Digital del Comahue.-

### **Area Técnica :**

1º - Curso de Guardavidas, de nivel nacional y firma por segunda vez en la Provincia del Convenio con el Consejo Provincial de Guardavidas y Seguridad de Playas y Natatorios de la Provincia de Buenos Aires, a partir del cual el Título otorgado por la Escuela de Guardavidas de la Dirección Provincial de Defensa Civil de Neuquén, tiene validez en todo el Territorio Nacional . Con los 22 egresados del último ciclo más los recibidos en los años anteriores se ha generado una salida laboral inmediata a 120 jóvenes, cumpliendo así uno de los principales propósitos del Proyecto como así también lo enunciado por el señor Gobernador en los objetivos de este gobierno.

2º- Jornadas de Técnicas de R.C.P. dirigidas a Guardavidas y Profesores de Educación Física, dictado por la Dirección Provincial Defensa Civil y Consejo Provincial de Guardavidas y Seguridad Balnearia, Playas y Natatorios de la Provincia de Buenos Aires.

En esta oportunidad se contó con el valioso aporte del Profesor Rodríguez Pardal, quedando documentadas con material filmico, las técnicas de Reanimación más complejas y completas del ámbito paramédico.

3º- Capacitación de personas de la Dirección en "Pedagogía de la Natación" dictado por el Consejo de Educación y la Confederación Argentina de Natación. Esta importante actualización al personal docente de la Escuela de Guardavidas coloca a la misma en el nivel operativo y de capacitación.

4º- Participación de la Escuela de Guardavidas en el IIIº Congreso Internacional de Salvamento Acuático, evento en el que participan Instituciones de diferentes países.



5º- Conjuntamente con Prefectura Naval Argentina se realiza el Tercer Curso de Timoneles con habilitaciones nacionales.

6º- Primer Curso de Rescate Acuático dirigido a Personal del DESPO (Departamento Especial de Policía).

## **OBJETIVOS AÑO 1999**

Esta Dirección tendrá como objetivos principales

- a) Consolidar lo actuado en el periodo anterior.
- b) Normalizar el funcionamiento de la Federación de Bomberos Voluntarios.
- c) Concientizar a la población educativa sobre los riesgos y peligros en los Establecimientos, como así también capacitar a los docentes.
- d) Capacitación a profesionales e idóneos sobre los distintos riesgos potenciales de la Provincia.
- e) Evaluación y elaboración de planes de contingencia para dichos riesgos.
- f) Campañas masivas de prevención de accidentes y acción en la emergencia, Hogar, Escuela, Trabajo, Vía Pública, Ríos, Lagos, etc.

## **DIRECCIÓN PROVINCIAL DE POLÍTICA PENITENCIARIA Y READAPTACIÓN SOCIAL**

Con la finalidad de dar continuidad a la tarea de Política Penitenciaria que se venía desarrollando con las distintas áreas gubernamentales involucradas en esta problemática, en respuesta a la, necesidad de un organismo que contenga bajo su órbita la proposición y ejecución de políticas relacionadas con la población carcelaria; se crea esta Dirección Provincial mediante Decreto N°4100 del 24 de Noviembre de 1998.

## **MISIONES Y FUNCIONES**

- Elaborar, proponer y coordinar las políticas penitenciarias y de readaptación social provinciales de mediano y largo plazo.
- Programar, organizar e implementar la infraestructura requerida para el cumplimiento de la misión anterior.
- Atender en la organización, supervisión y régimen de los Institutos Penales. Promover las acciones necesarias para lograr la readaptación del condenado, el adecuado trato del procesado y efectiva coordinación de asistencia post-penitenciaria.
- Atender y ejercer el contralor necesario de los detenidos, 1 excarcelados y personas con penas alternativas, en resguardo de sus derechos y garantías.



- Atender y ejercer el contralor de las distintas áreas destinadas al tratamiento de esta problemática- Gabinete Técnico Criminólogo - Unidad Abierta de Challacó - Dirección. General de Asistencia a Liberados y Excarcelados.
- Coordinar con los distintos organismos Nacionales, Provinciales y Municipales, las políticas orientadas al tratamiento de esta problemática.
- Organizar y dirigir la compilación de la estadística provincial relativa a la aplicación de las sanciones previstas en el Código Penal.
- Programar, Coordinar e Implementar los estudios pertinentes al fin de elaborar los proyectos y anteproyectos necesarios para la -planificaci5n, información y antecedentes que requiera el fiel cumplimiento de su cometido.

## **DIRECCIÓN GENERAL DE ASISTENCIA A LIBERADOS Y EXCARCELADOS**

### **ACCIONES:**

Población de Supervisión, control y tratamiento en todas sus categorías, aproximadamente 1600 personas con alcance familiar.

### **PROGRAMA PREVENCIÓN DEL DELITO:**

- Ejecución de proyectos específicos que contemplan la resolución de la problemática.-
- Tratamiento para reinserción social en las distintas etapas.--
- Tratamiento etapa preegreso.
- Tratamientos específicos (alcoholismo, adicciones, violencia).-
- Inserción en programas capacitación para el empleo.-
- Asistencia para cobertura de necesidades básicas.-
- Fortalecimiento y articulación de oficinas de Empleo - Ministerio de Trabajo y Seguridad Social.-
- Capacitación permanente de la población atendida con los recursos de la comunidad.-
- Tratamiento delitos sexuales.-
- Recuperación o creación del hábito laboral para Liberados en cualquiera de sus categorías.

### **FORTALECIMIENTO INSTITUCIONAL 1999.**

Consolidación e incrementos de equipos interdisciplinarios en diagnóstico y Relevamiento de Información Básica Provincial



tratamiento. Intensificación de los vínculos con organizaciones del medio social.  
Capacitación del personal técnico y administrativo.  
Articulación en las relaciones Interinstitucionales, Provinciales, Nacionales y ONG.  
Creación de espacios de comercialización de productos de los talleres de formación laboral.  
Creación de la figura de los "Agentes de Prueba".  
Mejoramiento y actualización de Delegación Zapala.

Esta Dirección viene trabajando en el programa educativo mediante convenio, con la Dirección de Educación y Trabajo. La enseñanza media se realiza puntualmente con pequeños grupos y para ello, se ha contado con el apoyo del personal del CPEM N° 19. Asimismo, se destaca la relación a la reciente apertura de la modalidad educativa de enseñanza media en la Unidad de Detención N° 11 de la ciudad de Neuquén. Con respecto al programa recientemente inaugurado por el Consejo Provincial de Educación, refiero que el Señor Director General de Educación y Trabajo solicitó colaboración para la implementación en forma conjunta del Programa. También se realizaron reuniones con integrantes de la Dirección de Educación No Formal y de la Asesoría Educativa. Como conclusión de este encuentro, se delegó en la Dirección General de Asistencia a Liberados y Excarcelados, la convocatoria de una reunión conjunta con el Señor Jefe de Policía de la Provincia. Reunión que se concretó en la Jefatura de Policía, contando con el beneplácito y apoyo de esa Institución.

## **DIRECCION GENERAL DE PROGRAMAS SOCIALES**

A partir del mes de Enero del corriente, la Unidad Abierta Challacó y el Gabinete Técnico Criminológico, pasan a depender de la Dirección Provincial de Política Penitenciaria y Readaptación Social.

### **CENTRO DE ATENCION A LA VÍCTIMA DE DELITO:**

Asesoramiento, orientación y asistencia psicológica, social y jurídica a toda persona que individualmente y / o colectivamente haya sido víctima de una situación delictiva.

**Area de Asistencia:** Desde el 01-04-98 al 29-02-99 se han atendido en este centro 1500 familias que han padecido una situación de delito. Reglamentación de la Ley 2153 que le dió origen a la creación del Centro de Atención a la Víctima de Delito.

**Area de Prevención:** Institución nuclear: Escuela, se han realizado durante el mismo período, cursos de capacitación a docentes del nivel: Inicial, Primario y Medio - diurnos y nocturnos - con 36 encuentros y un total de 800 concurrentes.

## Programa de Articulación

- Entre el C.A.V.D. y Grupo G.I.A.: concurren semanalmente al tratamiento, 30 pacientes que padecen de alcoholismo.
- Se realizó una experiencia innovadora con agentes de la Administración Pública Provincial - E.P.A.S. –
- Entre el C.A.V.D. y la comunidad del B<sup>0</sup> San Lorenzo: se continúa integrando la red del barrio.
- Entre el C.A.V.D. y el Hogar Cristal: se continúa brindando asesoramiento profesional tanto en el área de personal, como en el trabajo con los niños.

## DEPARTAMENTO DERECHOS HUMANOS

Atención a las víctimas de violaciones de los derechos humanos. Beneficiarios de las Leyes Reparatorias - destinadas a ex detenidos y familiares de desaparecidos

Recepción de la demanda espontánea o derivada de organismos provinciales y nacionales.

### Acciones

Se cumplieron Talleres de Capacitación "El Niño, sujeto de derecho" en las Unidades de Acción Familiar del área capital. Jornadas de Capacitación en las ciudades de Cutral Có y Zapala.

- Actividad callejera: Difusión de la Declaración Universal de los Derechos del Hombre, adaptada para niños - distribución de folletos y actividad teatral -.
- Con el Proyecto "De Escuela a Escuela" se realizó un trabajo en pro de la no-discriminación e integración entre una escuela urbana y una rural, de la comunidad mapuche.
- Inauguración de la Plaza "Los Derechos del Niño" en la localidad de San Patricio del Chañar.
- Impresión y distribución de afiches de los Derechos del Niño en castellano y traducidos a lengua mapuche.
- Actividad docente en la Facultad de Ciencias Sociales de la U.N.C..  
Temas: Derechos Humanos y Participación Ciudadana.

## COMISION PROVINCIAL DE TOXICOMANIA Y NARCOTICOS - CO.PRO.TO.N.

Incrementar acciones de capacitación y prevención en la provincia de Neuquén. Generar políticas integrales de prevención y asistencia.

Participar en forma intersectorial del análisis y abordaje de la problemática juvenil en Neuquén.

## **Acciones**

Reglamentación y normatización de los Servicios Preventivos Asistenciales en Drogadependencia para regular la actividad dentro de la provincia.

Participación de la Provincia de Neuquén, a través de la CO. PRO.TO.N. En las reuniones del Consejo Federal de Drogas para contribuir al desarrollo de un sistema federal para la concertación de políticas, planes y programas, destinados a la prevención y lucha contra el narcotráfico.

Articulación intersectorial para las acciones de capacitación.

Jornadas de Capacitación para la Prevención de Adicciones en el Deporte, organizadas y realizadas con la Dirección Provincial de Deportes y el Servicio de Adicciones del Hospital Regional Neuquén.

Articulación con municipios.

Difusión y coordinación de la Campaña Concurso: "La Aventura de la Vida" - Cuentos, Historietas y Videos -.

## **UNIDAD ABIERTA CHALLACO**

Cárcel abierta para condenados caracterizada por la ausencia de precauciones físicas contra la evasión, cuyo régimen está fundado en una disciplina aceptada y en el sentimiento de responsabilidad.

El objetivo institucional es brindar al individuo privado de la libertad, aprendizaje grupal e individual de nuevas formas de comportamiento y vínculos familiares, sociales y laborales.

## **Acciones**

Se concretó la reestructuración a través del nuevo proyecto institucional.

Se incorporaron, previa selección psicofísica, a 13 celadores de Cutral Cóp Plaza Huincul, brindándose capacitación remunerada por un período de tres meses.

Diseño del Régimen de Vida Interno para el personal.

Adecuación del Régimen de Progresividad a la Ley 24160.

Implementación del Consejo Asistencial para la calificación de los internos.

Proyecto de Asambleas Semanales como parte del tratamiento.

Incorporación progresiva de los internos - actualmente 10 - hasta llegar a un máximo entre 40 y 45.

Proyecto de implementación de Estrategias para la Búsqueda y Conservación del Empleo.

## **GABINETE TECNICO CRIMINOLOGICO**

### **Misiones**

a) Realizar un estudio interdisciplinario sobre la historia del sujeto privado de su

Relevamiento de Información Básica Provincial

Ing. Agr. Thierry Davezac



libertad, por orden de la Justicia Provincial, en todas sus esferas, (personal, familiar, laboral, educativa, social y jurídica) con el fin de establecer un diagnóstico y formular un pronóstico de orienten el tratamiento a implementar a partir de las situación de crisis que implica la pérdida de la libertad.

- b) Efectuar un análisis de la conducta de los internos como así también de la institución misma, analizando las relaciones recíprocas como estructurante de todo intento de tratamiento.
- c) Formar, capacitar y perfeccionar mediante un sistema de asesoramiento al personal.

## Funciones

- a) Formular un diagnóstico interdisciplinario de cada interno.
  - b) Formular un pronóstico de reinserción de cada interno.
  - c) Fijar un tratamiento individualizado.
  - d) Controlar, supervisar y corregir la ejecución de los tratamientos.
  - e) Elaborar informes requeridos bajo normativas legales por las distintas instancias (Poder Judicial, Poder Ejecutivo).
  - f) Elaborar el legajo criminológico de cada interno.
  - g) Detectar conflictos y necesidades institucionales para el posterior asesoramiento y capacitación del personal.
  - g) Asesorar a las Direcciones de las Unidades sobre las problemáticas en relación con su población.
- 
- i) Informar a las instancias jerárquicas sobres los datos estadísticos de la población alojada.

## Acciones- 1998

- Confección de Legajos Criminológicos
- Formulación de diagnósticos interdisciplinarios y pronósticos de reinserción social de internos a requisitoria del Poder Judicial para la concesión de los distintos beneficios planteados por la actual Ley de Ejecución de la Pena Privativa de la Libertad (Nº 24660)
- Elaboración de Informes Criminológicos de los internos que solicitan al Poder Ejecutivo Provincial los beneficios establecidos en el artículo 134 de la Constitución provincial (conmutación de pena – indulto).
- Asistencia a internos alojados en las distintas Unidades de Detención Provincial
- Atención en sede de demandas espontáneas a familiares de detenidos  
Derivaciones en los casos que requiera a los distintos organismos oficiales y no gubernamentales



- Selección de personal (Celadores) para la Unidad Abierta de Challacó.
- Elaboración y puesta en marcha del Programa de Capacitación de los nuevos Celadores para la mencionada Unidad (llevada a cabo durante los meses de agosto a noviembre del pasado año)
- Redacción del Anteproyecto de Ley de Creación del Servicio de Ejecución Penal Provincial.
- Impulsar la puesta en marcha del Proyecto del Equipo Interdisciplinario de Tratamiento Penitenciario presentado por este Organismo.

Se deja constancia que a partir del mes de diciembre del año 1998 éste Equipo Interdisciplinario pasó a depender de la Dirección Provincial de Política Penitenciaria y Readaptación Social.

## **DIRECCION GENERAL DE PERSONAS JURIDICAS, SIMPLES ASOCIACIONES, COOPERATIVAS Y MUTUALES**

### **Misiones y funciones:**

La Dirección de Personas Jurídicas, Simples Asociaciones, Cooperativa y Mutuales, es el Organismo encargado de intervenir en lo atinente a solicitudes de Personas Jurídicas y Simples Asociaciones, su fiscalización, control y eventual liquidación; conformar los contratos constitutivos, las modificaciones y las disoluciones, respecto de la Sociedades Anónimas; intervenir como Organismo delegado del Instituto Nacional de Acción Cooperativa y Mutuales en todo trámite relacionado con la constitución, modificación de estatutos y liquidación de cooperativas. Ante la desaparición de la Dirección General de Cooperativas y Mutuales, se toma el control sobre el accionar de las Asociaciones Mutuales, unificado actualmente en un solo Organismo Nacional (INACyM) y finalmente es la autorizada ante la cual se gestiona la organización de rifas en la Provincia. Es la Ley Provincial Nº 77/59 la que crea esta Dirección y establece sus finalidades y funciones, siendo Organismo de aplicación de las Leyes Nacionales Nº 19550/72 y sus modificaciones (Sociedades Comerciales), Ley 20337/73 (Cooperativas), Ley 20321/73 (Asociaciones Mutuales), Ley 19836/72 (Fundaciones) y Decreto Provincial Nº 2737 (Leyes 700 y 842, T.O.), Ley de Rifas Provincial.

El departamento de Sociedades comerciales tiene a su cargo la Conformidad administrativa, de acuerdo con lo previsto por el artículo 167 y concordantes de la Ley 19550 y Ley 22903. Esta Dirección produce toda conformación de acta Constitutivo, reforma de estatutos, disolución, transformación, fusión y escisión de todas las sociedades por acciones, verificando el cumplimiento de todos los requisitos legales y fiscales que prescribe la Ley Nacional y Provincial, la que una vez realizada se remiten al Registro Público de Comercio de la Jurisdicción; Tiene además el control asambleario, conforme lo establece el art. Nº 299 de la citada norma, para las sociedades incluidas en sus apartados en forma permanente, y mediante lo establecido por la Nº 12/1980, respecto de aquellas no comprendidas en el control permanente.



El **departamento de Cooperativas**, en concordancia con las facultades de esta Dirección como Organo Local Competente (Ley Nacional N° 20337), ha puesto énfasis en el asesoramiento y promoción del cooperativismo, en especial en aquellas cooperativas de Producción y Trabajo, que en este último tiempo se ha visto como una manera de resolver situaciones de crisis coyuntural. En tal sentido en han brindado charlas a futuros cooperativistas, sobre todo del interior de la Provincia, que concurrieron al Organismo en busca de asesoramiento.

En plan de la reforma administrativa se ha logrado la adquisición de un programa informático, por medio del cual se puede tener con mayor celeridad información respecto del tema que nos ocupa, un control minucioso y detallado de la misma, accediendo a la base de datos con reportes impresos.

El Departamento en cuestión a producido el trámite y el Instituto Nacional de Acción Cooperativa u Mutuales otorgó cuarenta y siete Matriculas de Cooperativas o distribuidas de la siguiente forma:

- De Trabajo..... 21
- Producción de servicios..... 8
- Agrícola Ganadera..... 8
- Vivienda..... 8
- Producción..... 2

El Departamento de Mutuales, cuenta con un total de noventa y cuatro matriculas otorgadas en jurisdicción Provincial, encontrándose un alto porcentaje con distintas irregularidades en cuanto a la presentación de documentación.

## POLICIA DE LA PROVINCIA

### **Acciones y Programas**

La Superintendencia de Seguridad, de la cual dependen las Direcciones de Seguridad Neuquén, Interior, Bomberos y Tránsito, ha elaborado planes operativos de seguridad general, vial y contra siniestros.

La Superintendencia de Investigaciones, a través de sus Direcciones Judicial y Delitos, ha desarrollado tareas importantes en los Departamentos Criminalística, Toxicomanía, Seguridad Personal y Convenio Policial Argentino.

La Superintendencia de Apoyo y Servicios, con las Direcciones Comunicaciones, Personal, Institutos e Informática, ha volcado sus esfuerzos en lograr mejores sistemas de comunicación dentro de la Provincia y con otras Fuerzas Policiales del país; lleva adelante el desarrollo informático institucional; trabaja en la incorporación de personal y en la capacitación del mismo para contar con un recurso humano acorde a las necesidades actuales, con proyección a las tendencias que marcan las nuevas demandas y los nuevos conceptos sobre seguridad.



La Subjefatura de Policía, además de la relación de mando que posee sobre las áreas citadas, tiene bajo su dependencia directa a las Direcciones Unidades de Detención, Administración, Seguridad Casa de Gobierno y Asesoría de Planeamiento. La primera tiene a su cargo llevar adelante el sistema penitenciario para procesados detenidos en la Provincia, con diversos programas que abarcan tratamiento de internos, capacitación del personal del área, mantenimiento edilicio, entre otros.

La Dirección Administración con sus Departamentos Finanzas y Logística, tiene la responsabilidad de distribuir el presupuesto policial y proveer recursos materiales, de acuerdo a las necesidades que surgen de los planes de acción trazados por cada área para su tarea específica. La Asesoría de Planeamiento trabaja en relación directa con otras áreas policiales y con organismos ajenos a la Institución, en el ámbito provincial y nacional, para la elaboración de planes y proyectos inherentes al desarrollo institucional en general.

**AREAS SEGURIDAD E INVESTIGACIONES:** Se implementaron de programas para prevención de accidentes y actividad delictiva en las zonas turísticas de la Provincia, tales como los operativos "Nieve" y "Verano". El primero en la zona cordillerana, principalmente en lo atinente a la seguridad vial; el segundo en todo el ámbito provincial y, con mayor distribución de recursos en la ciudad de Neuquén. Para prevenir robos en época de vacaciones y preservar el orden público en la zona costera del Río Limay, debido a la constante actividad, por ser durante el día zona balnearia y por la noche, lugar de esparcimiento con venta de bebidas alcohólicas.

Se vuelcan importantes esfuerzos a la protección de estaciones de servicio, por ser este tipo de comercio, blanco constante de asaltantes, en la mayoría de los casos portadores de armas de fuego y alto grado de violencia.

Además del servicio mencionado y de los normales planes para la seguridad cotidiana de la población, se han aumentado los esfuerzos para proveer protección en eventos especiales que han tenido lugar en la Provincia, tales como festivales, elecciones, visitas de funcionarios del Gabinete Nacional, día de la primavera y fiestas del estudiante, del Puesterio, del Pehuén, del Chivito, entre otros.

Por ser temas que concitan la atención desde hace largo tiempo, se continúa con operativos de control que fueron implementados durante los años 1996 y 1997; entre los que destacamos el de control de tránsito, de redes de alta tensión, de establecimientos educativos, abigeato y chacras.

## RECURSOS HUMANOS

**DIRECCION PERSONAL:** Ingresaron 155 efectivos que se distribuyeron en las plantas de personal superior y subalterno.

- Egresaron por diversas causas, entre ellos retiros voluntarios, cesantías, renunciadas y fallecimiento, 96 efectivos.
- Se produjeron ascensos en diversas jerarquías. De éstas, 109 corresponden a personal superior y 607 a subalternos. También fueron reubicados en los cuadros oficiales, con el grado de ayudantes, 60 cadetes egresados de la Escuela "Comisario Inspector Adalberto Staub".



**DIRECCION INSTITUTOS:** Encargada de la capacitación del personal policial en condiciones de ascenso y de los ingresantes, en 1998, a través de las Escuelas de Cadetes, Personal Superior y Subalterno respectivamente, organizó cursos con distintas modalidades de participación del alumnado: presencial, a distancia, libre y academia. Además, coordina con otros organismos del Estado, la participación de personal en cursos destinados a la capacitación para atención al público, informática, idiomas extranjeros, etc. Continuó con los programas de becarios en institutos policiales de otras provincias, tales como el Instituto Universitario de la Policía Federal Argentina y la Universidad de Ciencias Criminalística de Corrientes.

En total, pasaron por las aulas policiales en calidad de cursantes, 1435 efectivos, entre oficiales, suboficiales, cadetes y aspirantes a agentes de policía.

**PROCESOS DISCIPLINARIOS:** Por transgresiones al Régimen Disciplinario Policial, llegaron a juicio oral, en el actual sistema de Actuaciones Administrativas, 84 causas que involucraban como imputados, a 94 efectivos de la fuerza. De este total, 59 fueron suspendidos, en un promedio de más de diez días cada uno; 16 fueron arrestados; 13 destituidos por cesantía. Absueltos resultaron 6 efectivos por considerarse que no tenían responsabilidad administrativa.

#### RELACIONES INTERINSTITUCINALES

Tanto en el ámbito provincial, como en el nacional, la policía provincial tiene participación en asuntos de distinta índole que la relacionan con organismos estatales abocados al problema de la seguridad.

- **Secretaría de Seguridad Interior:** En reuniones convocadas por este ente participan miembros del Comando Superior, con el señor Jefe de Policía de la Provincia, para intervenir en la conformación y organización del Centro Nacional de Coordinación para el Estudio, Prevención y Represión de la Criminalidad.
- **Convenio Policial Argentino:** Como signataria de este sistema, tanto la Jefatura de Policía como otras áreas institucionales, participan en reuniones ordinarias y jornadas. Entre las primeras, se asistió a convocatorias del Consejo Policial Permanente y de la Zona VI, a la cual pertenece junto a las Policías de Río Negro, La Pampa y Policía Bonaerense. Participó en el III Congreso de Jefes de Policías Patagónicas, en la provincia de Santa Cruz; en la VI Reunión Ordinaria del Consejo Policial Permanente del Convenio Policial Argentino, Período 1997-1998, en la provincia de Chubut; en la IV Reunión de Intercambio de Información Operativa de la Región Patagónica, en la provincia de Chubut; y en el XV Congreso de Jefes de Policías y Fuerzas de Seguridad del País, en la provincia de Misiones.
- **Otras Instituciones:** Cumpliendo la función específica de policía de seguridad en su faz preventiva, se ha trabajado con Municipalidades, Establecimientos Escolares y con la Universidad Nacional del Comahue; en distintas cuestiones que hacen a esta esfera de prevención.

#### INVERSIONES:



A través de la Dirección de Administración, en función de necesidades inmediatas, por diversos modos de contratación se adquirieron e incorporaron 32 vehículos patrulleros, 36 camionetas doble cabina 4x2, 6 camionetas doble cabina 4x4, 3 grúas c/camillas para traslado de rodados y 1 colectivo mediano para traslado de personal, 60 motos de las cuales 30 son tipo enduro calle, modelo Kawasaki- KL 250 y 30 enduro-enduro, modelo Honda XR 250, distribuyéndose en distintas unidades de la Provincia. El stock de armamento se incrementó con 240 pistolas semiautomáticas, habiéndose además adquirido 50 chalecos balísticos. En el rubro indumentaria se compraron uniformes para 112 efectivos, mientras que en el aspecto informático se adquirieron equipos de computación e insumos.

Con la participación de la Subsecretaría de Obras y Servicios Públicos se produjo la refacción de las Comisarias 13° de San Patricio del Chañar, 5° de Centenario, 7° de Plottier, 17° del Barrio La Sirena, 26° de Loncopué y 27° de Las Lajas, también se finalizó con la restauración en los destacamentos de Paso Aguerre y Limay Centro, igual situación se produjo en el edificio de la Banda de Música y Dirección Seguridad Zapala. Además se encuentran en ejecución la refacción de la Comisaría 8° y Destacamento Tránsito Piedra del Águila, Comisaría 9° de Picún Leufú, Gimnasio Policial, la ampliación del Destacamento Don Bosco, Comisaría 3° Neuquén y Comisaría 1° Neuquén, mientras que la construcción de la primera etapa de las Comisarias de Barrio El Arenal en San Martín de los Andes y Barrio Gran Neuquén se encuentran con un avance de obra del 80% y 90%, respectivamente. Siguiendo con obras en ejecución se destacan las correspondientes a la Comisaría de Rincón de los Sauces, destacamento Bomberos en el Barrio Gran Neuquén y Alcaldías de Zapala, Cutral Có y Parque Industrial Neuquén.

## SUBSECRETARÍA DE ASUNTOS MUNICIPALES

1198 1

### Misiones y funciones

#### Acciones 98 – 99

En atención a la importancia de los municipios en el marco de la Ley Orgánica de Municipalidades N° 53 y respecto de las autonomías municipales, el Gobierno Provincial ha mantenido e incrementado la asistencia contable, legal y financiera a las Municipalidades y Comisiones de Fomento.

Con tales fines en concepto de coparticipación Ley N° 2148 Aportes No Reintegrables, Anticipos de Coparticipación, Obras Delegadas, Aportes del Tesoro Nacional y Aportes a Comisiones de Fomento, el Gobierno Provincial transfirió ciento treinta y tres millones de pesos, lo que implica un promedio mensual de once millones de pesos. Es de destacar que la Cláusula de garantía de la Ley de Coparticipación N° 2.148, que establece un piso mensual para atender los gastos mensuales de funcionamiento, en el presente ejercicio fue ampliamente cubierto ascendiendo a un promedio mensual de siete millones



trescientos mil pesos, permitiéndole a los Municipios atender algunas de sus prioridades comunitarias.

Con Aportes No Reintegrables se realizaron varias obras de apoyo a cada comunidad, complementando de esta forma las necesidades planteadas en su oportunidad y consolidando el accionar municipal en esta etapa de federalización y descentralización a los municipios.

Esta gestión, llevó a la formación de varios municipios (Comisiones de Fomento) y con participación de la Honorable Legislatura. Se elevó a Municipalidad de 3ra. Categoría a CAVIAHUE COPAHUE.

A través de la Dirección Provincial de Asistencia Técnica y Capacitación dependiente de la Subsecretaría de Asuntos Municipales, se impulsa el desarrollo integral de los Municipios mediante la optimización de su gestión, para lo cual distintas Direcciones y Departamentos han elaborado proyectos de capacitación a ejecutar en coordinación con el Instituto Federal de Asuntos Municipales (I.F.A.M). La firma del convenio entre este organismo y el Ministerio de Gobierno, Educación y Justicia se concretará en el mes de mayo, como así también se firmará el convenio elaborado por el Área de Desarrollo Productivo con el Laboratorio de Servicios Agrarios y Forestales (L.A.S.A.F), dependiente de la Secretaría de Estado de Producción y Turismo, con el fin de realizar el 1er. Relevamiento de Aguas y Suelos en el ámbito de los ejidos municipales.

Se encuentra a consideración el proyecto de Capacitación consistente en Aulas Virtuales ubicadas en distintos puntos geográficos de la provincia, con la Unión Internacional de Gobiernos Locales y otras organizaciones.

Se han realizado seis cursos con el Ministerio de Salud y Acción Social de la Provincia - Hacia Una Nueva Gestión Municipal - en los que esta Dirección ha actuado en función de coordinación y enlace, con Municipios y Comisiones de Fomento y mediante los cuales se han capacitado doscientos cincuenta agentes, responsables del área social de los Municipios y Comisiones de Fomento. La misma metodología se ha instrumentado con la Secretaría de Estado General de la Gobernación (Programa de Formación Continua) capacitando a una cantidad aproximada de quinientos agentes del Ministerio de Gobierno, Educación y Justicia.

### **Actividades ejecutadas y en ejecución:**

Las distintas áreas que componen la Dirección Provincial ejecutan coordinadamente las siguientes actividades:

- Elaboración del 1er. Digesto de Normas Medioambientales.
- Creación de Brigadas Ecológicas.



- Plan de preservación de especies autóctonas.
- Forestación Urbana (Plan Forestal de Veredas).
- Libro sobre la historia de los pueblos a través de sus normas.
- Guía de Servicios de Capacitación de organismos Nacionales - Provinciales
- Instituciones privadas.
- Relevamiento Integral de Líneas Financiamiento (se entregó la segunda edición y se encuentra en elaboración la tercera).
- Guía de Servicios y bienes destinados a los Municipios.
- Distribución a los Municipios de bibliografía varia de organismos internacionales, nacionales y provinciales.
- Primer Encuentro Binacional de Municipios y Alcaldías de las VIII, IX y X Regiones de la República de Chile.
- Guía de Productos elaborados por industrias de diversos municipios.
- Cooperación y asistencia permanente al FORO DE INTENDENTES.
- Programa de computación referente a los deberes, derechos y obligaciones del funcionario municipal.
- Informe de lo actuado por la Comisión de Estudios y Determinación de Jurisdicciones Municipales (Decreto Nro. 2.674194 - 0559196).

Se están desarrollando los estudios y análisis para la ampliación de treinta ejidos municipales que comprenden a todos los niveles municipales y Comisiones de Fomento. Dichos trabajos están en distintas etapas de desarrollo. Las gestiones son de los municipios de San Martín de Los Andes, Junín de los Andes, Picún Leufú, El Chocón, Senillosa, Plottier, Neuquén, Centenario, Vista Alegre, San Patricio del Chañar, Añelo, Octavio Pico, Sauzal Bonito, Plaza Huincul, Zapala, Buta Ranquil, Barrancas, Guañacos, Los Miches, Villa del Nahueve, Andacollo, Las Ovejas, Huinganco, Varvarco, Manzano Amargo y Aluminé.

Se determinó el ejido de la recientemente creada municipalidad de Caviahue - Copahue Ley N° 2.273199 y el ejido de Villa Pehuenia.

## SUBSECRETARIA DE EDUCACION Y CULTURA

### Dirección Provincial de Planeamiento

La Dirección Provincial de Planeamiento, dependiente de la Subsecretaría de Educación y Cultura fue creada el 16 de julio de 1997 por Decreto N° 2028.

Se encuentra conformada por dos Direcciones Generales (de Programación y Evaluación Educativa y de Investigación e Innovación Educativa) y tiene como funciones principales:

- ✓ Analizar la situación educativa provincial y plantear alternativas de acción en el marco de las políticas educativas de la Provincia, propendiendo a la articulación, integración y desarrollo de todos los sectores del Sistema Educativo.
- ✓ Definir e implementar estrategias para la paulatina elaboración de un plan educativo provincial sobre la base de los planes, programas, proyectos y experiencias educativas existentes en la Provincia.
- ✓ Realizar y propiciar investigaciones que tiendan a recuperar la historia educativa de la Provincia y vincular la educación con las nuevas problemáticas sociales – económicas y culturales.
- ✓ Asesorar a la Subsecretaría de Educación y Cultura en el cumplimiento de sus funciones, a través de la asistencia técnica permanente.

### Acciones

Se llevan adelante los siguientes programas y proyectos:

Programa de Evaluación de la Calidad: una propuesta para la comprensión y mejora de la educación.

Estudio sobre la localización y organización del servicio educativo (Mapeo Escolar).

Proyecto de Articulación entre Curriculum - Capacitación - Docente e Investigación Educativa.

Diagnóstico Socio - Educativo – Institucional, con eje en el fracaso escolar (DISEI).

Elaboración y Publicación de Estadísticas Educativas.

Cédula Escolar.



## Programa Provincial de Evaluación de la Calidad

### Acciones Ejecutadas

- Definición del enfoque del Programa.
- Elaboración de documentos sobre:
  - Definiciones conceptuales.
  - Definiciones estratégicas.
- Definición del Objeto, y los escenarios del Programa.
- Relevamiento de datos empíricos sobre las prácticas evaluativas en el sistema educativo.
- Se elaboraron y cumplimentaron 250 encuestas a docentes del interior de la Provincia y de la capital.
- Relevamiento de Proyectos de Evaluación en implementación:
  - Sistema Nacional de Evaluación de la Calidad (SINEC).
  - Proyecto de evaluación de la Municipalidad de Bs. As.
  - Proyecto sobre la Transformación Educativa de la Provincia de Neuquén.
  - Sistema de Evaluación del área educación de la Provincia de Mendoza.
- Relevamiento sobre la consideración de la evaluación en los Proyectos Educativos Institucionales.
- Relevamiento de la normativa existente y vigente sobre evaluación en las diferentes unidades educativas.
- Informe sobre el estado de discusión teórica en el campo de la evaluación.
- Dictado del curso "Evaluación Educativa" de 40 hs. reloj a cargo de la Universidad Nacional del Comahue al que asistieron 15 técnicos - asesores y supervisores de las Direcciones de Enseñanza de los diferentes niveles del Consejo Provincial de Educación. Dicho curso tuvo como objetivo el aunar criterios sobre el enfoque del Programa.
- Análisis de la viabilidad del marco teórico y estratégico del Programa a través de 19 informantes claves (supervisores, directores, docentes, personal de conducción del sistema y técnicos, de diferentes niveles de enseñanza de Neuquén Capital y del interior de la Provincia).
- Elaboración del Proyecto de Capacitación en Evaluación Educativa destinado a todos los supervisores de la Provincia y de todos los niveles y modalidades del sistema. Dicho Proyecto contempla una 1º etapa en el año 1999 y una 2º en el año 2000. Fue presentado a la RFFDC para su implementación.





*Consejo Federal de Inversiones*



**COPADE**  
Consejo de Planificación y  
Acción para el Desarrollo  
*Provincia del NEUQUÉN*

- Participación como invitados en la Cumbre Iberoamericana sobre "Tratamientos y usos de la información en evaluación".
- Participación como expositores en el II Congreso Nacional sobre Políticas Educativas.

## MINISTERIO DE ECONOMIA, OBRAS Y SERVICIOS PUBLICOS

### SUBSECRETARIA DE HACIENDA Y FINANZAS

Las acciones de esta Subsecretaria son detalladas en los ítems a) b) y f) referidos a la situación económica financiera de la Provincia del Neuquén, en los que se resumen las cifras de la economía, finanzas, inversión pública. Dotación de personal entre otros.

Esta Subsecretaria posee su propia pagina WEB para ser consultada por Internet, donde se pueden hallar los datos actualizados de la Provincia.

Esta página es muy consultada por empresas y organismos nacionales e internacionales, hechos constatados a través de un registro que posee esta pag. WEB, que le permite determinar el origen y el horario de consulta.

A continuación se desarrollarán los organismo que dependen de esta.

#### **DIRECCION PROVINCIAL DE CREDITO PUBLICO**

##### **Periodo 1998 - 1999**

Durante el periodo 1998 y parte del año 1999, en base a la información disponible en el Sistema de Contabilidad Provincial SICOPRO (primer cierre) y elaboración propia de la Dirección, los hechos más salientes relacionados con el Crédito Público fueron:

##### **□ Administración Central:**

- Relación con el Banco Provincia.
- El Convenio de Saneamiento Financiero suscrito en el año 1996 entre la Provincia y el Banco de la Provincia del Neuquén por un monto de 29,5 MMU\$\$, fue amortizado durante el año 1998 en 6,1 MMU\$\$.



del ejercicio 1998 es de 19,5 MMU\$, de los cuales vencerán 3,9 MMU\$ durante 1999.

- Relación con instituciones financieras privadas.
- El préstamo del Banco Río de la Plata tomado en enero de 1996 por un monto inicial de 50 MMU\$ para cancelar deuda del Tesoro, fue amortizado durante 1998 en 16,6 MMU\$. El saldo al final del ejercicio 1998 es de 5,5 MMU\$ con vencimiento total a operar en 1999.
- El crédito tomado en diciembre de 1997 por 37,5 MMU\$ con el Río Bank fue cancelado durante 1998 a través de un préstamo tomado con el Banco Río de la Plata por 75,0 MMU\$. Este nuevo endeudamiento vence totalmente en diciembre de 1999.
- Durante diciembre de 1998 se tomaron dos créditos por 30,0 MMU\$ cada uno con el Banco de Galicia y Buenos Aires y el Banco Francés. El vencimiento se producirá durante diciembre de 1999.
- En enero de 1999 se concretó la toma de un crédito por 8,0 MM U\$ gestionado con el Bank Boston en el mismo paquete de los dos préstamos mencionados anteriormente.
- Asimismo y a efectos de una operación de capitalización del Banco de la Provincia del Neuquén, aprobada por decreto 186/99, la provincia asume la deuda que el BPN había contraído con el Banco de Galicia y Buenos Aires, cuyo monto al 31/12/98 era de 33.9 MMU\$.

En base a esta información la situación actual con instituciones financieras (considerando el último crédito mencionado) es: Deuda de Capital: 182.4 MMU\$ y Vencimiento de Capital a operar durante 1999:141,6 MMU\$

- Situación con las operaciones de emisión y colocación de títulos y bonos.

La deuda de capital por BOCON Ley 1947 se incrementó aproximadamente durante 1998 en 7,5 MMU\$, como saldo entre nuevas emisiones y cancelaciones, alcanzando un valor total de 11,7 MMU\$.

La deuda por el "Título Provincial de Reactivación Económica -TIPRE-" cuyo Valor Nominal original era de 70,0 MMU\$, se redujo en 14,0 MMU\$ durante 1998. Saldo final del ejercicio 35 MMU\$.

#### □ Organismos descentralizados.

En cuanto a los organismos descentralizados (EPAS, IPVU, EDUCACION - Prodymes y Prise-, Programa de Saneamiento Financiero y Desarrollo Económico de las Provincias Argentinas -PSFyDEPA- etc.) en general las deudas están contraídas con el BIRF (Banco Internacional de Reconstrucción y Fomento del Banco Mundial) o con el BID (Banco Interamericano de Desarrollo),



siendo el saldo de estas deudas al final del período y por concepto de capital, de 65,4 MMU\$S.

- Información respecto de la deuda pública provincial.

Mayor información respecto a la composición y desenvolvimiento de la Deuda Pública Provincial se encuentra detallada en los cuadros "Cronograma Anual de la deuda Pública" y "Deuda Pública Directa y del Tesoro al 31/12/98".

- Otros hechos significativos correspondientes al período 1998 - principios de 1999.
- Préstamo BID AR 123. Se encuentra incorporado en el Programa Operativo (pipeline) del Banco Interamericano de Desarrollo (BID) una previsión de otorgamiento de crédito por 100 MM U\$S a otorgar a la Provincia del Neuquén con destino a las siguientes áreas: i) acciones para la modernización del estado, ii) desarrollo de la economía (inversiones en apoyo de la actividad productiva) orientadas al riego, turismo y forestación y obras de infraestructura en apoyo de la actividad productiva y iii) la consolidación, nuevas acciones y mantenimiento de la actual red provincial de contención social.

El crédito está contemplado bajo la modalidad de "relación directa", por lo que se prevé su ejecución con la participación exclusiva BID - Provincia sin la intervención de unidades ejecutoras de nivel nacional.

Durante 1998 se avanzó en la identificación de los proyectos a incorporar en los sectores mencionados, mediante la actividad de tres consultorías contratadas con fondos BID.

- "Reglamento para la contratación de préstamos con instituciones financieras". Teniendo en cuenta las particulares características del mercado financiero nacional e internacional y las dificultades de aplicación del "Reglamento de Contrataciones" del decreto 2758/95 para este tipo de operaciones, que se alejan de la tradicional clasificación de bienes y servicios adquiridos por el estado, fue aprobado el mencionado reglamento a través del Decreto 824/99, de fecha 31/03/99, consolidando la instrumentación del Sistema de Crédito Público en lo que atañe a las operaciones previstas en el punto 3) de la ley 2141, de Administración Financiera y Control.

En este orden, y a través de la Unidad Ejecutora Provincial del Programa de Saneamiento Financiero y Desarrollo Económico de las Provincias Argentinas, durante 1999 el inicio del proyecto, formulado en el marco de Reforma del Estado realizado con el programa de las naciones Unidas PNUD de "Fortalecimiento Institucional de la Subsecretaría de Hacienda, que incluye los módulos de Crédito Público, Tesorería, Presupuesto y Contabilidad"



## PROGRAMAS FEDERALES CON ORGANISMOS FINANCIEROS INTERNACIONALES UNIDAD EJECUTORA PROVINCIAL

Misiones y Acciones Período 1/4/98- 1/4/99.

El aumento de los Ingresos del Estado:

- completando el mejoramiento de los Sistemas de Información Catastral;
- eficientizando la gestión de la Dirección Provincial de Rentas y completando su equipamiento;
- iniciando las tareas preparatorias para la titularización de 1.500.000 de hectáreas de tierras fiscales;
- conservando los recursos naturales de la Provincia, a través del control de incendios y monitoreo de flora y fauna.

Disminuir gastos corrientes del Estado Provincial:

- eliminando alquileres y gastos de mantenimiento de edificios públicos;
- mejorando los procedimientos de áreas del Poder Ejecutivo.

Promover el desarrollo provincial:

- permitiendo incorporar nuevas tierras al desarrollo productivo;
- contando con una programación ordenada y priorizada de inversiones productivas;
- fortaleciendo la gestión de los organismos responsables del contralor de los recursos naturales.

Mejorar la eficiencia de la Administración Pública Provincial:

- fortaleciendo la gestión de organización y RRHH.;
- actualizando el Sistema Contable Provincial, adaptándolo a las nuevas exigencias de la Ley de Administración financiera;
- reformulando la gestión de las políticas productivas en la Provincia;
- capacitando a los funcionarios del Poder Ejecutivo;
- generando un sistema integral de gestión de Programas Sociales;
- fortaleciendo la gestión del Banco Provincia del Neuquén.

Ejecutar la gestión contable y financiera de nuevos programas sectoriales (PROSAP, PCP) y brindar asistencia técnica a los organismos ejecutores, a efectos de optimizar el desarrollo de los programas

## Acciones y Obras

### GLOBALES:

- Agilizar la gestión de aprobación y ejecución de los proyectos en trámite e iniciados.
- Difundir y asesorar a los organismos provinciales respecto a las posibilidades y condiciones del Programa.
- Incorporar a la totalidad de los sectores estratégicos para el mejoramiento de la situación de las cuentas fiscales provinciales y de la eficiencia en el cumplimiento de las tareas del Estado.
- Brindar asistencia a organismos que ejecutan Programas Sectoriales (PCP, PROSAP).
- Participar en la ejecución de los proyectos, controlando el cumplimiento de las pautas acordadas en cada Programa.
- Tramitar y registrar administrativamente las operaciones de los Programas, de acuerdo a los lineamientos provinciales y de los Bancos.

### ESPECIFICAS:

#### Proyectos terminados:

- Ampliación y Completamiento de la instalación de un Sistema de Información Territorial.
- Fortalecimiento Institucional de la Dirección Provincial de Vialidad, con sus componentes de asistencia técnica y adquisición de equipamientos.
- Elaboración del Plan Maestro de Inversión y Desarrollo de Mediano Plazo.

#### Proyectos parcialmente ejecutados:

- Refacción y recuperación del Casco Histórico de Casa de Gobierno.
- Edificio de Rentas y Catastro.
- Implementación y Control del Uso y Conservación de los Recursos Hídricos.
- Sistema de Administración y Gestión de la Dirección Provincial de Trabajo.
- Formulación del proyecto de fortalecimiento institucional de la Dirección Provincial de Minería.
- Fortalecimiento de la Dirección Gral. de Bosques:
  - Control de incendios forestales.
  - Contralor de flora y fauna.

#### Puesta en marcha de proyectos:

- Titularización de Tierras Fiscales.
- Sistema Integral de Administración Tributaria, con sus componentes de Consultoría y adquisición de equipamiento informático.

### Proyectos en trámite de aprobación:

## Proyectos integrantes del Programa de Modernización del Estado.

### Participación en otros Programas Sectoriales:

- Confección de documentación para ingresar al Programa de Caminos Provinciales (PCP).
- Participación en la elaboración de documentación para la ejecución del Programa de Servicios Agropecuarios Provinciales (PROSAP).
- Gestión contable y financiera de los Programas Sectoriales (PCP y PROSAP).

Los Programas Federales con Organismos Financieros Internacionales, que ejecuta ésta UEP son los siguientes:

- Programa de Saneamiento Financiero y Desarrollo Económico de las Provincias Argentinas ( P.S.F. Y D.E.P.A.):

Finalizado, con financiamiento BID y BIRF:

- Préstamo BIRF N° 3280-AR.

8 proyectos aprobados: Monto total \$ 10.807.860.-  
Financiamiento \$ 7.575.841.-

- Préstamo BID N° 619-OC/AR.

6 proyectos aprobados: Monto total \$ 16.257.581.-  
Financiamiento \$ 11.394.473.-

- Programa de Desarrollo Provincial (PDP II):

En etapa de ejecución, con financiamiento BIRF:

- Préstamo BIRF N° 3877-AR.

Finaliza junio 2002.

9 proyectos aprobados: Monto total \$ 32.118.582.-  
Financiamiento \$ 22.483.008.-

5 proyectos a aprobar:	Monto total	\$	2.875.606.-
	Financiamiento	\$	2.012.924.-

- Programa de Caminos Provinciales (PCP):

En etapa de ejecución, con financiamiento BIRF:

### Préstamo BIRF N° 4093-AR

#### Finaliza

4 proyectos aprobados: Monto total \$ 26.368.148.-  
Financiamiento \$ 14.330.974.-

4 proyectos a aprobar: Monto total \$ 5.760.000.-  
Financiamiento \$ 2.880.000.-

- Programa de Servicios Agrícolas Provinciales (PROSAP):

En etapa de ejecución, con financiamiento BID:

#### - Préstamo BID N° 899-AR

3 proyectos aprobados: Monto total \$ 11.618.971.-  
Financiamiento \$ 9.720.228.-

### ORGANO DE APLICACIÓN DE LA CONCESION DE GRANDES EMPRENDIMIENTOS TURISTICOS Y DEPORTIVOS

#### Centro Integrado de Montaña Caviahue

El Centro Integrado de Montaña Caviahue en la presente temporada será explotado en acción conjunta, entre la Subsecretaría de Hacienda, la Dirección Provincial de Termas y el Municipio de Caviahue-Copahue.

#### Complejo Cerro Chapelco y Hotel Sol de los Andes.

La Cooperativa Telefónica y Otros Servicios Públicos de San Martín de los Andes, suscribió el Acta Intención del 13 de Junio de 1997, en carácter de concesionario del Complejo Cerro Chapelco y Hotel Sol de Los Andes y asumió entre otras, obligaciones de pago, de instrumentar nuevas garantías y de realizar inversiones en el Complejo.

#### *Estadio Ruca Ché*

En 1998, se constituyó la Sociedad Emprendimientos Turísticos y Deportivos Neuquinos S.E., que se hizo cargo del Estadio Ruca Ché.



## DIRECCION PROVINCIAL DE RENTAS

La DIRECCIÓN PROVINCIAL DE RENTAS ejecuta programas con el objetivo de incrementar los niveles de recaudación.

### Acciones y Programas ejecutados 1998

#### I – Institucionales.

- Proyecto Dirección Provincial de Rentas – Banco Mundial.

El Subproyecto Rentas comprende básicamente tres aspectos: la reorganización del organismo, la adquisición del Hardware e implementación de sistemas de computación y la construcción de la infraestructura edilicia.

En la adquisición de hardware se llamó a licitación pública, se recibieron las ofertas y se están analizando las mismas.

#### II - Política Tributaria.

- Pacto Fiscal.
- Impuesto Substitutivo de Ingresos Brutos.

Se siguen estableciendo contactos con el resto de las jurisdicciones, tendientes a la armonización de políticas y herramientas de Administración Tributaria, debido al desigual acatamiento de las distintas provincias al Pacto Fiscal.

- Código Fiscal.

Desde diciembre de 1996 se encuentra en tratamiento de la Honorable Legislatura Provincial un proyecto de reforma legal, por el cual se propicia -entre otros aspectos- la revisión de algunas exenciones tributarias.

Estudio Macroeconómico. No se pudo concretar el estudio de consultoría para continuar con el análisis macroeconómico del periodo 1997-1999, que permita encontrar las brechas de evasión y se tratará de comenzar en el año 1999.

## DIRECCION PROVINCIAL DEL CATASTRO

### Acciones y programas del periodo 98 - 99

#### (a) *Sistema de Información Territorial:*

Este año se concluye la ejecución del proyecto "Implementación de un Sistema de Información Territorial" (SIT). Se realizaron tareas de actualización catastral sobre censo y cartografía, adquisición de hardware y software para el sistema, Supervisión e Inspección.

Las tareas finalizadas más significativas son:



Se elaboró y concluyó técnicamente la construcción del primer mapa oficial para la Provincia de Neuquén a partir de un mosaico de imágenes satelitales procesadas técnicamente para la producción cartográfica.

Se dispone actualmente de un sistema de archivo catastral, el cual permite la consulta de planos almacenado en el Registro Catastral de la Provincia como así también su información asociada.

Se finalizó la Tarea del Censo Catastral Urbano en 13 localidades de la Provincia. Actualmente se está procesando la información alfanumérica en gabinete para su inclusión y relacionamiento de la misma con la información gráfica obtenida a partir del vuelo aerofotogramétrico. Esta tarea, una vez finalizada, proporcionará el recupero de la inversión realizada en el proyecto, y posibilitará el incremento de la recaudación a partir de la incorporación de la totalidad de las mejoras no declaradas.

Se esta finalizando la producción de la cartografía rural de uso intensivo, correspondiente a los valles formados a la vera de los Ríos Limay y Neuquén (desde Arroyito a la Confluencia y desde Portezuelo Grande hasta Rincón de Emilio), lo que permitirá tener un panorama de la superficie en producción, tipo de cultivos y la superficie en condiciones de ser sistematizada para producir.

Se finalizó el Análisis y el Diseño del Sistema de Información para la Dirección de Catastro, a partir del cual la empresa contratada elaborará los programas informáticos que permitirán mejor desempeño de los procedimientos internos realizados por la DPC y mejor respuesta y servicio al contribuyente.

En la etapa de Puesta en Marcha del proyecto, el Sistema SIT posibilitará:

La conexión de instituciones y profesionales relacionados con las actividades catastrales a un servidor Información en Internet para recuperar y enviar información sustantiva de las parcelas urbanas y rurales de uso intensivo.

La producción de cartografía básica como elemento indispensable para el desarrollo de políticas y de planificaciones provincial, como así también localización de proyectos de inversión. En general, esta producción constituirá la mejor herramienta para la toma de decisiones sobre información territorial.

#### *(b) Dirección de Valuaciones:*

Se han incorporado a la base de datos: hipermercados, estaciones de servicio y depósitos industriales.

Se incorporaron las mejoras de la localidad de Villa Trafúl en su totalidad. Se destaca que es la primer localidad no comprendida en el Proyecto SIT cuyo relevamiento se realizó por Administración, teniendo en cuenta los nuevos formatos que implementará el sistema SIT.

Se han adecuado los procedimientos de la Dirección a los enunciados de la Ley 2.217. Para ello se ha realizado un sondeo permanente del mercado inmobiliario local, a fin de actualizar los valores fiscales de tierra libre de mejoras, según las tendencias de mercado. Así se cuenta entonces con una base de datos de actualización constante y dinámica, con la cual se respaldan los valores básicos utilizados en el cálculo de la valuación fiscal.



Se ha iniciado un seguimiento de parcelas en la base de datos figuran como edificios en construcción, realizándose inspecciones de carácter dirigido.

Acciones y programas para el período 1999 - 2000

Plan de trabajo conjunto INTA-DPC.:

Formulación de un plan de trabajo conjunto entre el INTA y la Dirección Provincial de Catastro para la optimización del método valuatorio rural, y la incorporación de información de parcelas rurales con respecto a recursos naturales, a partir de teledetección, que sirvan como instrumento para la valuación masiva.

El plan de trabajo se instrumentará como parte del acuerdo marco firmado entre la Provincia e INTA en 1992.

## **DIRECCION PROVINCIAL DE ARQUITECTURA**

### **DIRECCIÓN GENERAL DE OBRAS POR ADMINISTRACIÓN**

El presente informe constituye una síntesis descriptiva de los trabajos realizados durante el año 1998.

- Por la tipología diferente de las obras en las actúa esta dirección y la complejidad de los trabajos es necesario contar con mano de obra altamente calificada.
- Obras de refacción que por su complejidad y envergadura requieren de un alto nivel de adiestramiento del personal.
- Trabajos de arreglo, reparación y ampliación de los sistemas de agua fría o caliente, sistemas de bombeos, sistema cloacal, instalaciones de calefacción y del gas en general, incluyendo tareas relacionadas con Seguridad e Higiene (limpieza de tanques, calefactores, recarga de mata fuegos, desagües cloacales, adecuación de instalaciones a las nuevas normas exigidas por las empresas aseguradoras... etc.)
- Refacciones y puesta en valor de Edificios Públicos, obras que generalmente se refieren a tareas de albañilería y afines, que incluyen demoliciones, reparaciones de pisos, cubiertas, carpinterías, rejas, muebles, cercos, pinturas, reposición de vidrios, etc.
- Ejecución de piezas y partes en los Talleres de Carpintería, de Metalurgia y de Zinguería, como apoyo a la Obra por Administración.
- Mantener un stock mínimo de materiales y herramientas a utilizar por los distintos grupos de trabajo en depósito, lo que requiere tareas administrativas y de control particulares.

- Colaborar con otras direcciones tanto del MEOSP como de otros Ministerios (Ejemplo: COPADE, Dirección General de Turismo, Dirección de Cultura, Dirección Provincial de Catastro, Dirección de Transporte, Subsecretaría de Educación) en la ejecución de tareas de obra y/o partes en taller, y en lo técnico administrativo elaborando la documentación básica y realizando las gestiones o administraciones según correspondiere.

Esta Dirección General dejó de atender el Mantenimiento de Edificios Escolares a partir del 26/5/98, pasando el mismo al Consejo Provincial de Educación.

#### Mantenimiento Programados/98:

Mantenimiento De Edificios Públicos.....	\$ 168.376,00
Mantenimiento De Edificios De Salud.....	\$ 150.000,00
Mantenimiento De Edificios De Seguridad.....	\$ 264.800,00
Mantenimiento De Edificios De Acción Social.....	\$ 149.125,40
Otras Obras.....	\$ 398.902,02
Total	\$ 1.130.903,42

#### Ejecutado:

Mantenimiento De Edificios Públicos.....	92.33 %
Mantenimiento De Edificios De Salud.....	76.16 %
Mantenimiento De Edificios De Seguridad.....	92.53%

Mantenimiento De Edificios De Acción Social.....	75.39 %
Otras Obras.....	57.00%

#### Mantenimiento Programado/98:

1 - Mantenimiento De Edificios Públicos.....	117.863,49
2 - Mantenimiento De Edificios De Salud.....	105.000,00
3 - Mantenimiento De Edificios De Seguridad.....	241.280,23
4 - Mantenimiento De Edificios De Acción Social....	Sin Aprobar
5 - Otras Obras.....	410.584,44

### DIRECCIÓN GENERAL DE ESTUDIOS Y PROYECTOS

#### Plan de Obras Públicas:

Elaboración de proyectos arquitectónicos y documentaciones técnicas en concordancia con las prioridades de los requerimientos, particularmente del Sector Salud, Seguridad y Educación.

De acuerdo a los proyectos para las diferentes finalidades se presenta el siguiente resumen del periodo 1998 - 1999:

Finalidad	Nº de Obras	Monto (\$)	Superficie M²
Administración General	3	343.486	526
Salud	6	17.449.953	13.425
Bienestar Social	8	647.364	3.169
Educación	11	2.171.172	4.970
Desarrollo de la Economía	2	251.354	- - -
Seguridad	4	1.068.200	1.377
Totales	34	21.931.529	23.467

## DIRECCIÓN GENERAL DE OBRAS POR CONTRATO Y DELEGADAS

Período 1998 - 1999

- Obras por Organismo Requiriente
  - Terminadas:

Organismo	Cant. Obras	Monto \$	M2	M2 Refacción
Administración General	6	1.671.390,90	86,00	630
Bienestar Social	3	228.304,69	354,80	
Deportes	2	93.273,29	615,00	
Educación	54	8.574.075,63	10.923,00	8.948
Desarrollo de la Economía	8	14.163.491,26		
Salud	3	78.836,00		
Seguridad	7	133.906,80		
Totales	83	24.943.278,57	11.978,80	9.578

- En Ejecución:

Organismo	Cant. Obras	Monto \$	M2	M2 Refacción
Administración General	5	14.332.248,02	14.349,90	3.796,00
Bienestar Social	1	40.003,41		
Deportes	9	585.150,51	2.306,72	
Educación	36	19.172.756,70	26.789,10	696,37
Desarrollo de la				
Economía	4	26.496.132,53		
Salud	5	15.371.230,62		
Seguridad	11	7.928.406,12	7.911,03	
Totales	71	83.925.927,91	51.357,02	4.492,37

• Obras por Programa y Financiamiento

- Terminadas:

Financiadas Por	Cant. Obras	Monto \$	M2	M2 Refacción
Pacto Federal	4	2.402.826,78	3.738,57	1.187,50
Plan Social	26	1.325.034,90	1.463,53	2.472,51
Prodymes I	4	1.842.775,00	1.959,85	
Prodymes II	7	1.700.700,87	2.242,93	3.422,88
Prov. Por Contrato	33	17.492.279,94	2.538,76	2.494,66
Prov. Delegadas	9	179.661,08	35,00	
Totales	83	24.943.278,57	11.978,80	9.578,00

- En Ejecución:

Financiadas Por	Cant. Obras	Monto \$	M2	M2 Refacción
Pacto Federal	6	3.860.822,08	5.631,00	
Plan Social	4	193.120,30		311,00
B.I.R.F.	2	6.306.970,20	6.680,00	3.796,00
Privada	1	13.950.000,00		
Prodymes I	12	20.863.834,06		

Financiadas Por	Cant. Obras	Monto \$	M2	M2 Refacción
			26.624,00	
Prodymes II	2	256.047,85	259,80	345,00
Prov. Por Contrato	27	36.412.429,07	11.581,86	40,37
Prov. Delegadas	17	2.082.704,35	580,00	
Totales	71	83.925.927,91	51.357,02	4.492,37

## DIRECCIÓN PROVINCIAL DE ARQUITECTURA

Período 1998 al 1999

### • Obras por Localidad

#### - Obras en Ejecución:

Localidad	Nombre	Municipio/ Contratista	Monto	Inicio
Aguada San Roque	Instalación de Gas Natural Escuela N°144	Añelo	1.533	Mar-90
Aluminé	Salón Comunitario en Carri Lil – Aluminé	Aluminé	6.122	Nov-90
Andacollo	Señalización Turística y Urbana – Andacollo	Andacollo	11.661	S/I
Añelo	Provisión Agua para Riego U.T.E. Microregión Añelo		19.984.982	Sep-98
Añelo	Trabajos Varios Gimnasio – Añelo	Añelo	68.082	Sep-98
Aquihueco	Sala de Deportes - I Etapa Aquihueco (Chacay Melehue)	F. Y F. S.R.L.	66.486	S/I
Bajada del Agrio	Matadero en Bajada Del Agrio	Bajada del Agrio	88.534	Ene-94
Bajada del Agrio	Comisaría N°36 - I Etapa - Bajada del Agrio	Ing.W.Wrill Const.	231.025	S/I
Bajada del Agrio	Comisaría en Bajada del Agrio	Bajada del Agrio	293.655	S/I
Bajada del Agrio	Sala de Deportes - I Etapa – Bajada del Agrio	Trauco S.R.L.	80.974	S/I





Consejo Federal de Inversiones



Consejo de Planificación y  
Acción para el Desarrollo  
Provincia del NEUQUEN

- Obras en Ejecución:

Localidad	Nombre	Municipio/ Contratista	Monto	Inicio
Barrancas	Sala de Deportes - I Etapa - Barrancas	F. Y F. S.R.L.	68.573	S/I
Buta Ranquil	Refacción Matadero Municipal - Buta Ranquil	Buta Ranquil	18.000	Mar-98
Caepe Malal	Refacción y Ampl. Vivienda Docente Esc.331 (Ex Esc.Fr.7)	Nely Guadalupe Elem	100.522	Oct-98
Cajón del Curí Leuvú	Sala de Deportes - I Etapa - Cajón del Curí Leuvú	Robles Constr.	69.952	S/I
Caviahue	Estación Sismográfica Permanente - Caviahue	Caviahue	43.936	Ene-95
Centenario	Refacción Escuela N°277 - Centenario	Centenario	48.855	Feb-89
Centenario	Refacción Hospital Rural - Centenario	Centenario	42.395	Feb-89
Centenario	Refacción Comisaría 5ta. - Centenario	Centenario	23.373	Mar-98
Chos Malal	Remodelación y Refacción Escuela de Frontera N°3	Chos Malal	89.211	Feb-89
Chos Malal	Galpón Delegación A.P.A. - Chos Malal	Chos Malal	15.827	Mar-98
Copahue	Centro Médico y Servicios Termales -I Etapa - Copahue	Epiro S.A.		Ene-91
Copahue	Const. Línea de Vapor p/Calefacción Calles Copahue	E.N.S.I. S.E.	6.100.000	Ene-98
Cutral / Huincul	Có Hospital Complejidad VI - P. Cutral Có - Plaza Huincul	Devi Construc.	13.950.000	Nov-98
Cutral Có / P.Huincul	Contratación Equipo Profesionales p/supervisar Hosp.C.Có-P.H.		189.600	S/I
El Cholar	Ampliación Hospital - El Cholar - I Etapa	El Cholar	17.707	Ene-95
El Cholar	Ampliación Hospital - Trabajos Complementarios	El Cholar	5.303	
El Sauce	Cubierta de Techo Escuela N°55 - Limay Centro	El Sauce	52.682	Oct-98
J.de los	Reparación Techos Hospital	Robles	60.072	S/I

Relevamiento de Información Básica Provincial

Ing. Agr. Thierry Davezac



- Obras en Ejecución:

Localidad	Nombre	Municipio/ Contratista	Monto	Inicio
Andes	Junín de Los Andes	Constr.		
Las Coloradas	Puesto Sanitario Paraje Las Cortaderas	Las Coloradas	79.379	Feb-95
Las Lajas	Corralón Municipal y Bloquera Las Lajas	Las Lajas	34.370	Ago-90
Las Lajas	Reparación Cubierta de Techos Comisaría 27	Kace S.A.	34.617	S/I
Las Ovejas	CPEM N°38-Las Ovejas - Grupo Sanitario	Las Ovejas	7.211	Abr-89
Las Ovejas	Gimnasio Las Ovejas - Piso, Equipamiento y Sanitarios	Las Ovejas	26.894	S/I
Los Alazanes	Refacción y Ampliación Escuela N°221 (Trab.Adic.)	Las Lajas	4.127	Feb-91
Los Catutos	Provisión Agua a Escuela N°37 - Los Catutos	Zapala	6.202	Oct-95
Los Guañacos	Albergue Escuela N°262 - Los Guañacos	Los Guañacos	62.756	Mar-95
Los Guañacos	Galpón Asociación de Fomento Rural Los Guañacos	Los Guañacos	8.459	S/I
Los Miches	Construcción SUM Escuela N°297 Los Chacayes	Los Miches	20.338	Jun-96
Los Miches	Construcción Comedor Escuela N°174 Paraje Lileo - I Etapa	Los Miches	3.000	S/I
Mallín Quemado	Escuela de 2 Aulas - Mallín Quemado - I Etapa	Las Lajas	44.772	Ago-90
Manzano Amargo	Sala De Deportes - I Etapa - Manzano Amargo	Maiolo S. y S.	71.379	Nov-98
Mariano Moreno	Remodelación Sala de Rayos X - Mariano Moreno	Mariano Moreno	3.751	Sep-96
Neuquén	Comisaría B° Gran Neuquén - I Etapa	Corr.Patagónico	372.668	Mar-98
Neuquén	Comisaría 1ra. - Neuquén Capital	Emaco S.R.L.	840.435	Mar-98
Neuquén	Cambio Cubierta de Techo Escuela N°193 - Neuquén	Administ.	51.788	Jun-98
Neuquén	Refac. Aeropuerto Inter.Neuquén - Sector Torre	Administ.	136.719	Jun-98

- Obras en Ejecución:

Localidad	Nombre	Municipio/ Contratista	Monto	Inicio
	Control			
Neuquén	Recuperación Casco Histórico Casa de Gobierno – Neuquén	R.Pedreschi S.A.	1.142.733	Jun-98
Neuquén	Reparaciones CPEM N° 18 – Neuquén	Administ.	47.350	Sep-98
Neuquén	Refacción Acceso Edificio MEOSP – Neuquén	Administ.	18.955	Oct-98
Neuquén	Muro Perimetral CPEM N° 26 – Neuquén	Administ.	60.091	Nov-98
Neuquén	Biblioteca Popular B°San Lorenzo Norte - I Etapa – Neuquén	Kace S.A.	115.258	Nov-98
Neuquén	Comisaría - I Etapa - B°Confluencia – Neuquén. Cap.	El Dorado S.R.L.	318.821	Dic-98
Neuquén	Recalce Fundación CPEM N°19 – Neuquén	Toqui S.A.	35.798	Dic-98
Neuquén	Construcción Sanitario CPEM N°12 – Neuquén	Administ.	28.328	S/I
Neuquén	Construcción Sanitarios RTN – Neuquén	Administ.	15.274	S/I
Neuquén	Destacamento Bomberos Gran Neuquén – II Etapa	B° Asfohr S.R.L.	44.451	S/I
Neuquén	Playon Polideportivo – EPET N° 3 Neuquén	Maiolo C. Y S.	55.935	S/I
Neuquén	Edificio Rentas y Catastro – Neuquen Capital	Riva S.A.	5.164.237	S/I
Neuquén	Recalce Fundación y Ref. Grales. Viv.Zona Sanitaria I - B°A.Barda	V.G.Construcc	43.200	S/I
Neuquén	Ampliación Aula Informática en CPEM N° 18	V.G.Construcc	22.185	S/I
Ñireco	Escuela N°217 – Zapala	Ñireco – Zapala	7.002	S/I
Octavio Pico	Trabajos Varios Escuela N° 271 - Octavio Pico	Octavio Pico	17.550	S/I
P.del Aguila	Ampliación CPEM N°32 – Piedra del Aguila	P.del Aguila	125.538	Ene-95

- Obras en Ejecución:

Localidad	Nombre	Municipio/ Contratista	Monto	Inicio
P.del Aguila	Refacción Comisaría N°8 y Destacamento de Tránsito	P.del Aguila	30.966	Abr-98
Paso Aguerre	Sanitarios Salón Comunitario - Paso Aguerre	Paso Aguerre	24.876	Jun-95
Picún Leufú	Terminacion Gimnasio Municipal-Picún Leufú	Picún Leufú	37.175	Feb-90
Picún Leufú	Refacción Dpto.Policial – Picún Leufú	Picun Leufu	19.690	Feb-98
Picún Leufú	Sistema de Riego La R.J.Ingenieria Picacita-Tramo I - Picún S.A. Leufú		3.861.85 0	Mar-98
Picún Leufú	Cerco Perimetral CPEM N° 16 – Picún Leufú	Construc.Arge ntina	33.116	S/I
Plaza Huincul	Remodelación Edificio Escuela N°133	Plaza Huincul	63.578	Abr-94
Plaza Huincul	Ampl.y Refac.Comisaría IV – Plaza Huincul	Plaza Huincul	1.500	S/I
Pte.Picún Leufú	Escuela N°81 – Puente Picún Leufú – Zapala	V.Pte.Picún Leufú	6.453	S/I
R.de los Sauces	Comisaría N°35 - Rincón de los Sauces	Copaco S.A.	579.844	Jun-98
R.de los Sauces	Red Riego y Drenaje - Tramo II - R.de los Sauces	Ing.Sima S.A.	2.143.96 8	Ago-98
R.de los Sauces	Red Riego y Drenaje - Tramo I - R.de los Sauces	R.J.Ingenieria S.A.	3.928.71 0	Sep-98
R.de los Sauces	Escuela de 6 Aulas EGB 1 y 2 N°335 - I Etapa - R.Sauces	Toqui S.A.	595.707	Dic-98
R.de los Sauces	Control e Inspección Red de Riego y Drenaje - R.Sauces	Proa S.A.	279.414	S/I
S.M.de los Andes	Comisaría - I Etapa - B° El Arenal -S.M.de los Andes	Nabla S.R.L.	Ing. 463.558	Abr-98
S.M.de los Andes	Terminación EPET N°12	S.M.de los Andes	53.001	Abr-98
Senillosa	Trabajos Varios Escuela N°268 - Senillosa	Senillosa	43.657	Abr-97
Taquimilá n	Sala De Deportes - I Etapa – Taquimilán	F. Y F. S.R.L.	64.171	S/I
Taquimilá	Refacción Puesto Sanitario	Taquimilán	5.317	S/I



- Obras en Ejecución:

Localidad	Nombre	Municipio/ Contratista	Monto	Inicio
n	Taquimilán Abajo			
V.del Curí Leuvú	Sala De Deportes - I Etapa - Villa del Curí Leuvú	Corr.Patagóni co	72.413	S/I
V.La Angostura	Amp. UAF "Las Mutisias" - Villa La Angostura	V.La Angostura	31.373	Jun-98
Varias	Alcaldías en Neuquén, Cutral Có y Zapala	Fattorello S.A.	5.072.10 9	Nov-97
Varvarco	Const. SUM y Cocina Esc.Nº284 -Colomichico- Varvarco	Varvarco	15.000	S/I
Villa Chocón	El Red de Distrib.de Gas Natural e Instal. Compl. - Villa El Chocón	Vita S.A.	438.472	Jul-98
Zapala	Escuela Nº8 Ramón Castro - Zapala	Zapala	3.802	Ene-96
Zapala	Nueva Playa Maniobras y Ejec. Superest. Ferrocarril Zapala	Delegada	1.383.04 4	Ene-98
Zapala	Ampliación y Refacción CPEM Nº 36	Zapala	186.647	May-98
Zapala	Escuela Nº 293 - Puente Picún Leufú	Zapala	5.613	S/I
Las Coloradas	Ampliación y Remodelación EGB 1-2-3 e Inicial Escuela 88	F Y F S.R.L.	869.978	Ago-98
<u>Prodymes II</u>				
Centenari o	Ampliación CPEM Nº50 - Centenario	Arco S.R.L.	273.000	Nov-98
Loncopué	Ampliación CPEM Nº10 - Loncopué	San Sebastian Const.	246.816	
Neuquén	Ampliación EPET Nº 3 - Neuquén	Almari Construccione s	223.400	Sep-98
Neuquén	Ampliación CPEM Nº29 - Neuquén	Toqui S.A.	244.470	Nov-98
Neuquén	Ampliación CPEM Nº23 - Neuquén	Sevi S.A.	259.069	Dic-98

- Obras en Ejecución:

Localidad	Nombre	Municipio/ Contratista	Monto	Inicio
Plottier	Ampliacion CPEM N°8 - Constructora Alumine		169.000	Nov-98
Plottier	Ampliación CPEM N°27 - A.I.A. S.A.		284.946	Dic-98

- Obras Terminadas:

Localidad	Nombre	Municipio/ Contratista	Monto	Fecha deTerm
Aluminé	UAF Pilmaiquén – Aluminé	Aluminé	22.968	Oct-98
Andacollo	Const.Planta de Almacenaje y Vaporización Propano	Lumber S.R.L.	729.000	Jun-98
Buenos Aires	Equipamiento Casa del Neuquén Trabajos Complementarios y otros	Administ.	32.515	Feb-98
Buta Ranquil	Ampliación Escuela N°329 - Buta Ranquil	N.G.Elem	74.997	Nov-98
Buta Ranquil	Red de Distribución de Gas Natural e Instal. Complement.	W.Werefkin	275.096	Nov-98
Buta Ranquil	Suministro Gas Natural B.Ranquil- Gasoducto e Inst.Comp.	W.Werefkin	924.491	Feb-99
Centenario	Puesto Control Alimenticio Puente Centenario - Cinco Saltos	Fattorello S.A.	62.147	Sep-98
Chorriaca	Minigimnasio en Chorriaca - Etapas I, II y III	Arco S.R.L.	68.984	Nov-98
El Cholar	Sistema de Calefacción Hospital El Cholar	Galluci Industrial	25.794	Ago-98
J. de Los Andes	Refacción Escuela N°7 - J.de los Andes	Tappata	246.400	Jun-98
Las Lajas	Red de Distribución RIM 21- Anexos y Otros - Las Lajas	W.Werefkin	407.000	Ene-98
Las Lajas	Sistema de Calefacción Escuela N°170 - Las Lajas	Corralón Patagonico	33.941	Nov-98

- Obras Terminadas:

Localidad	Nombre	Municipio/ Contratista	Monto	Fecha deTerm
Las Ovejas	Minigimnasio Las Ovejas - III Etapa Parcial	Las Ovejas	24.289	Jun-98
Las Ovejas	Grupo Electrónico y Refacción Sala de Máquinas Hospital	F Y F S.R.L.	29.950	Ene-99
Limay Centro	Refacción Dpto. Policial - Limay Centro (El Sauce)	El Sauce	16.043	Jun-98
Loncopué	Const.Planta de Almacenaje y Vaporización Propano Loncopué	W.Werefkin	726.000	Jun-98
Loncopué	Refacción Y Ampliación UAF Pichi Puñen – Loncopué	F Y F SRL	124.101	Jun-98
Loncopué	Reparación Cubierta de Techos Comisaría 26 - Loncopué	Robles Constr.	27.450	Dic-98
Los Guañacos	Refacción Escuela N°262 - Los Guañacos	Los Guañacos	5.626	Feb-98
Los Miches	Refacción Registro Civil y Destacamento Policial	Los Miches	5.324	Feb-98
Neuquén	Red Eléctrica Subt. CPEM N° 44 - B° P.I.N.	Codam S.R.L.	94.540	Ene-98
Neuquén	Carteles Señalización Aeropuerto Neuquén	Administ.	7.500	Feb-98
Neuquén	Tareas de Refacción en Aeropuerto Neuquén	Administ.	79.516	Feb-98
Neuquén	Refacción Natatorio C.E.F.N°1 – Neuquén	Toqui S.A.	97.980	Mar-98
Neuquén	Ampliación Edificio Legislatura	Arco S.R.L.	84.215	Mar-98
Neuquén	Ampliación Comisaria N° 17 - B° La Sirena - Nqn	Kace S.A.	24.219	Mar-98
Neuquén	Construcción Techo Aislante CPEM N°44 P.I.N. -Neuquén	Arco S.R.L.	13.904	Mar-98
Neuquén	Traslado Equipo Medicion E.E. y Gas Industrial -Ruca Ché	Administ.	30.596	Abr-98
Neuquén	Refacción y Remodelación Edificio D.P.Rentas – Nqn	V.G.Construc ciones	118.696	Abr-98
Neuquén	Tareas de Refacción	Administ.	28.640	May-98



- Obras Terminadas:

Localidad	Nombre	Municipio/ Contratista	Monto	Fecha deTerm
	Aeropuerto Neuquén (Trabajos Adic.)			
Neuquén	Cerco Perimetral Escuela N°181 – Neuquén	Administ.	4.507	May-98
Neuquén	Trabajos Complementarios en Edificio Sub.Hacienda y Finanzas	R.Pedreschi y S.A.	199.955	May-98
Neuquén	Tareas Complem.Jardín N°32 - Neuquén Capital	Administ.	47.279	Jun-98
Neuquén	Ampliación Edificio Legislatura Provincial	Arco S.R.L.	80.348	Jul-98
Neuquén	Consultorios Externos Hospital Neuquén - II Etapa	E.Sanandres Rivas	1.903.730	Jul-98
Neuquén	Ampliación y Remodelación Escuela 107 - B° Jardín – Nqn	El Dorado S.R.L.	159.380	Sep-98
Neuquén	Playon Polideportivo CPEM N° 25 – Neuquén	Administ.	16.940	Nov-98
Neuquén	Recalce Fundación CPEM N°19 - B°Sapere - Nqn.	Toqui S.A.	35.798	Nov-98
Neuquén	Estudio para Recalce y Reconst. Sanitaria - CPEM N°19 - Nqn	Toqui S.A.	41.430	Nov-98
Neuquén	Trabajos Complementarios Edif. Legislatura -II Etapa	Arco S.R.L.	62.438	Ene-99
Neuquén	Muro Perimetral Escuela N° 115 – Neuquén	Kace S.A.	58.143	Ene-99
Neuquén	Ampliación y Refacción Heidi	UAF Arco S.R.L.	81.235	Feb-99
Neuquén	Rep.Cabeceras Este y Oeste - Aeropuerto Internac. Neuquén	Maiolo C. y S.	131.452	Feb-99
Neuquén	Ampliación EPET N° 7 – Neuquén Capital	B.Roggio Hijos S.A.	E 301.290	Oct-98
Neuquén	Rehab.y Mant. Edificio de Salud-Neuquén Capital	E.Sanandres Rivas	1.534.994	Mar-98
Neuquén	Trabajos Complementarios en Edificio Legislatura – Nqn	Arco S.R.L.	92.066	May-98
Neuquén	Ampliación EPET N° 5 –	B.Roggio	E 185.130	Oct-98

- Obras Terminadas:

Localidad	Nombre	Municipio/ Contratista	Monto	Fecha deTerm
	Neuquén Capital	Hijos S.A.		
Ñorquinco	Puesto Sanitario Ñorquinco – Aluminé	Aluminé	25.402	Mar-98
P.del Aguila	Instalación Grupo P.del Aguila Electrógeno en Hospital	P.del Aguila	23.092	Feb-99
Paso Aguerre	Refacción Destacamento Policial Paso Aguerre	Paso Aguerre	4.459	Mar-98
Picún Leufú	Sistema de Riego La Picacita-Tramo II - Picún Leufú	Codam S.R.L.	2.883.297	Ene-99
Picún Leufú	Sistema de Riego La Picacita-Tramo III- Picún Leufú	E.Sanandres Rivas	4.606.021	Feb-99
Piedra Del Aguila	Ampliación y Refacción Hospital	P.del Aguila	17.996	Feb-98
Plaza Huincul	Provisión Cisterna Pabellón Abierto – Challacó	Plaza Huincul	18.793	Feb-98
Plaza Huincul	Reparación Vivienda Institucional	Plaza Huincul	18.771	Oct-98
Plottier	Provisión de Gas - Proyecto Jovem 1 – Plottier	Kace S.A.	68.689	Feb-98
Plottier	Refacción Comisaria 7ma. – Plottier	Plottier	46.538	Jul-98
Plottier	Construcción Cerco Perimetral CPEM 27 – Plottier	Administ.	2.560	Nov-98
R. de los Sauces	Reparación Pista Aeródromo R.de los Sauces	Administ.	25.000	May-98
R. de los Sauces	Amp. Y Ref. U.A.F. Andalué - R.de los Sauces	R.de los Sauces	13.584	Jun-98
R. de los Sauces	Aprobación Rec.Pcial.Jardín de Infantes N° 37-R.de Los Sauces	Toqui S.A.	42.983	Dic-98
S.P.del Chañar	Refacción U.A.F. Amiguitos - S.P.del Chañar	S.P.del Chañar	10.142	Jun-98
S.P.del Chañar	Comisaría N° 13 - S.P.del Chañar	S.P.del Chañar		Jun-98
S.P.del	Trab.Comp. en Refacción	S.P.del	10.968	Jun-98



- Obras Terminadas:

Localidad	Nombre	Municipio/ Contratista	Monto	Fecha deTerm
Chañar	Comisaría N° 13 - S.P.del Chañar	Chañar		
Santo Tomas	Refacción Destacamento Policial Santo Tomas	Santo Tomas	3.360	Mar-98
Villa Chocon	El Suministro Gas Natural El P.Nolasco e López	El P.Nolasco e López	1.247.732	Dic-98
Zapala	Reparación Cubierta de Techos-Dirección Seguridad - Zapala	Robles H.C.	25.100	Nov-98

• Obras de Educación con Financiamiento por Localidad

- Obras en Ejecución:

Localidad	Nombre	Municipio/ Contratista	Monto	Inicio
<u>Pacto Federal</u>				
Caviahue	Escuela N°164 - II Etapa - Caviahue	Corralon Patagónico	307.471	Oct-98
Neuquén	Ampliación 5 Aulas EPET 5 - EGB 3 y Polimodal	Garcia Nabaez	Y 310.806	Jul-98
Neuquén	Ampliación 5 Aulas EPET 7 - EGB 3 y Polimodal	Toqui S.A.	329.363	Sep-98
Villa La Angostura	EGB 1 Y 2 con Inicial B°Mallin	Garcia Nabaez	Y 1.413.061	Oct-98
Zapala	Ampliación y Remodelación Escuela N°75 - EGB.1-2-3 c/Albergue -Mallín de los Caballos	Serpat S.R.L.	841.046	Mar-98
<u>Plan Social</u>				
Aguada Chacaico	Refacción Escuela N°127 - I Etapa - Aguada Chacaico	Orion Construcciones	56.589	Mar-98
Aguada Chacaico	Refacción Escuela N°127 - II Etapa - Aguada Chacaico	De Fino C.	40.508	S/I

- Obras en Ejecución:

Localidad	Nombre	Municipio/ Contratista	Monto	Inicio
Chacaico Sur	Ampliación Escuela Prim. N°83 - Chacaico Sur - II Etapa	Kace S.A.	49.087	S/I
Chapúa	Remodelacion Escuela N° 96 - II Etapa - Chapua	Anido Servicios Ind.	39.324	S/I
Chos Malal	Ampliación y Rem. Escuela N°251 - II Etapa - Laguna Auquinco	Kace S.A.	47.457	S/I
Coyuco	Rem. Escuela Albergue N° 210 - II Etapa - Coyuco	De Fino C.	46.058	Oct-98
Plottier	Ampliación y Rem. Jardín Infantes N°39 - B° Los Canales	Porthero	82.118	Oct-98
Taquimilán	Refacción Generales Escuela Prim. N°17	N.G.Elem	59.000	Dic-98
Villa la Angostura	Ampliación 2 Aulas Escuela Prim. N°186 - Villa la Angostura	Rubinger Daniel	106.980	Sep-98
<u>Prodymes</u>				
Las Ovejas	Polimodal de Bienes y Servicios (EPEA N°1) Las Ovejas	F Y F S.R.L.	1.299.704	Ago-98
Neuquén	Sede Central Administrativa C.P.E.	Riva S.A.	7.861.241	Jul-98
Neuquén	Ampliacion C.P.E.M. N° 19 - B° Sapere	C.N.Sapag S.A.	1.038.152	Ago-98
<u>Prodymes II</u>				
Neuquén	Ampliación C.P.E.M. N°47 - Neuquén	Diteco	168.310	Jun-98
Neuquén	Ampliación C.P.E.M. N° 41 - B° Belgrano	Codam S.R.L.	1.399.957	Ago-98

Localidad	Nombre	Municipio/ Contratista	Monto	Fecha de Term.
-----------	--------	---------------------------	-------	-------------------



Consejo Federal de Inversiones



Consejo de Planificación y  
Acción para el Desarrollo  
Provincia del NEUQUEN

- Obras en Ejecución:

Localidad	Nombre	Municipio/ Contratista	Monto	Inicio
<u>Pacto Federal</u>				
Caichihue	EGB 1, 2 Y 3 con Albergue (Aguada Florencio)	R.J.Ingenieria	834.300	Sep-98
Caviahue	Escuela N°164 - Caviahue	E.Sanandres Rivas	508.579	Feb-98
Neuquén	Polimodal de Humanidades - Neuquén	Riva S.A.	806.400	Abr-98
Neuquén	Refacción Escuela N° 295 - Neuquén	Toqui S.A.	335.736	Ago-98
Neuquén	Jardín Integral N° 36 - Neuquén	Cimalco S.A.	637.196	Sep-98
Neuquén	Escuela de Música - II Etapa - Neuquén	A.I.A. S.A.	659.074	Dic-98
Senillosa	Jardín de Infantes Integral (4 Aulas) - Senillosa	Garcia Nabaez	Y 595.595	Jun-98
Varias	Provisión de Gas Envasado a Granel Varias Localidades	Hi.De Ne. S.A.	3.026.710	Feb-98
<u>Plan Social</u>				
Arroyito	Ampliación Escuela Primaria N°267 - Arroyitos - I Etapa	El Dorado S.R.L.	69.981	Feb-98
Arroyito	Remodelación Escuela N°267 - II Etapa - Arroyito	El Dorado S.R.L.	55.147	May-98
Chacaico Sur	Ampliación Escuela Primaria N°83 - Chacaico Sur - I Etapa	Kace S.A.	69.522	Dic-98
Chapúa	Remodelación Escuela N° 96 - Chapúa	Anido Servicios Ind.	67.268	Nov-98
Chos Malal	Ampliación y Remodelación Escuela N° 77 - El Alamito-I Etapa	Arq.Nelly G.Elem	35.600	May-98
Chos Malal	Ampliación y Remodelación Escuela N°251 - Laguna Auquinco	Kace	71.522	May-98
Colomichico	Terminación Escuela N°284 - Colomichico	Arq.Nelly Guadalupe Elem	19.991	Ene-98
Coyuco	Ampliación Escuela Primaria N°210 - Coyuco - I Etapa	De Fino C.	57.089	Jun-98

- Obras en Ejecución:

Localidad	Nombre	Municipio/ Contratista	Monto	Inicio
Cutral Có	Ampliación Escuela Primaria N° 137 - B° Pampa - Cutral Có	El Dorado S.R.L.	57.308	Ene-98
Cutral Có	Ampliación y Remodelación Escuela N° 137 - II Etapa	El Dorado S.R.L.	39.641	May-98
Cuyin Manzano	Refacción Escuela N° 11 - Cuyin Manzano - I Etapa	Sevi S.A.	65.226	Abr-98
Cuyin Manzano	Ampliación y Refacción Escuela N°11 - II Etapa - Cuyin Manzano	Sevi S.A.	42.230	Nov-98
Loncopué	Ampliación Escuela Primaria N° 168 - Loncopué	Ing.Hoffmann	66.743	Feb-98
Loncopué	Refacción Escuela N°168 - II Etapa - Loncopué	Ing.Jose Hoffman	44.692	
Los Alazanes	Ampliación EGB 1 y 2 Escuela N° 221 - Los Alazanes	El Dorado S.R.L.	68.584	Mar-98
Los Alazanes	Refacción y Ampliación EGB 1 Y 2 N°221 - II Etapa - Los Alazanes	El Dorado S.R.L.	50.901	Nov-98
Los Chihuidos	Ampliación Escuela Primaria N° 264 - Los Chihuidos - I Etapa	Anido Servicios Ind.	62.414	Ago-98
M.Moreno	Ampliación Escuela Primaria N° 135 - Mariano Moreno - I Etapa	Sevi S.A.	58.862	Ago-98
Neuquén	Ampliación Aulas, Cerco, Escuela Primaria N°195 - Neuquén	O.C.I.	113.186	Ene-98
Neuquén	Ampliación Escuela N° 1 - II Etapa - Neuquén	Porthero Construcciones	15.112	Feb-98
Neuquén	Ampliación 2 Salas en Jardín de Infantes N°42 - II Etapa - Neuquén	Sevi S.A.	27.073	Abr-98
Neuquén	Ampliación 3 Aulas Escuela Primaria N°180 - I Etapa	Arco S.R.L.	69.300	Abr-98
Neuquén	Refacción I.F.D.N° 12 - II Etapa - Neuquén	Diteco	44.605	Jun-98



- Obras en Ejecución:

Localidad	Nombre	Municipio/ Contratista	Monto	Inicio
Plottier	Ampliación Escuela Primaria Nº 265 - Plottier - I Etapa	V.G.Construcc iones	71.269	May-98
Rincón de los Sauces	Ampliación 1 Aula en CPEM Nº 24 - Rincón de los Sauces	Arq.Maiolo	59.000	Abr-98
S.P.Del Chañar	Remodelación Escuela Nº273 - II Etapa - S.P.del Chañar	Corralon Patagonico	47.539	May-98
Sañicó	Ampliación Escuela Primaria Nº 126 - Sañicó - I Etapa	F Y F S.R.L.	68.039	Mar-98
Sañicó	Remodelación Escuela Nº126 - II Etapa - Sañicó	F Y F S.R.L.	31.319	Ago-98
Villa la Angostura	Refacción Escuela Primaria Nº 104 - Villa la Angostura	Arco S.R.L.	64.605	Ene-98
Villa la Angostura	Remodelación Escuela Nº 104-Villa la Angostura-II Etapa	Arco S.R.L.	41.212	Nov-98
Villa Trafal	Ampliación Escuela Primaria Nº 111 - Villa Trafal	Arq.Rubinger	46.896	Mar-98
Villa Trafal	Ampliación y Remodelación Escuela Nº111 - II Etapa - Villa Trafal	Rubinger Daniel	31.203	Oct-98
Zapala	Ampliación 1 Aula en Escuela Nº3 - Zapala	Alvear Construccione s	26.630	Ene-98
Zapala	Refacción I.F.D. Nº 13 - I Etapa - Zapala	F Y F S.R.L.	69.998	Abr-98
Zapala	Refacción I.F.D. Nº 13 - II Etapa - Zapala	F Y F S.R.L.	47.148	Sep-98
<u>Prodymes</u>				
El Cholar	Ampliación y Remodelación EGB 1-2-3 e Inicial Escuela 31-El Cholar	Garcia Nabaez	Y 972.900	Ago-98

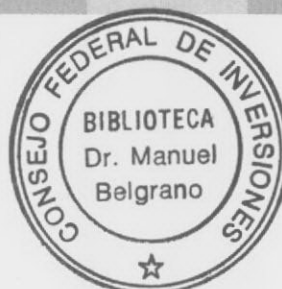

1. Población económicamente activa. (Últimos tres años)

1. Población económicamente activa. (Ultimos tres años)
2. Tasas de actividad y desocupación. (Ultimos tres años)

**Punto 1. Población económicamente activa. Series 1997.**

Los datos volcados en esta tabla corresponden al aglomerado Neuquén – Plottier.

Octubre de 1997.

Población Económicamente activa por nivel de instrucción según ingreso total individual.

Ingreso	TOTAL	Nivel de instrucción			
		Sin instrucción	Primario	Secundario	Terciario o
		y Primario	Completo	Completo o	Universitario
		Incompleto	Secundario	terciario	completo
			Incompleto	Incompleto	
%					
Total %	100,0	100,0	100,0	100,0	100,0
Decil 1 – 4	30,9	59,7	35,2	21,1	4,0
Decil 5 – 8	37,9	27,3	40,6	39,9	34,7
Decil 9 – 10	19,2	1,4	9,3	30,4	52,4
Sin Ingresos	10,2	9,4	14,0	7,1	3,2
No sabe no	1,8	2,2	0,9	1,5	5,7
Responde					

Nota: Los Ingresos de los deciles 1 – 4 van desde 5 a 400\$; los de 5 – 8 desde 400 a 900\$; y los de 9 – 10 van de 900 a 6000\$.

Fuente INDEC. Dirección provincial de Estadística, censos y documentación. Encuesta permanente de Hogares.

**Punto 1. Población económicamente activa. Series 1998.**

Los datos volcados en esta tabla corresponden al aglomerado Neuquén – Plottier.

Octubre de 1998.

Población Económicamente activa por nivel de instrucción según ingreso total individual.

Ingreso Total Individual	Total General	Primario		Secundario		Superior y universitario		Sin Instrucción
		Incompl	Compl	Incompl	Compl	Incompl	Compl	
Total	100	100	100	100	100	100	100	100
Deciles 1 a 4	30,7	49,6	40,9	38,3	15,2	20,4	3,5	72,7
Deciles 5 a 8	37,7	35,3	41,4	35,7	47,6	34,9	26,8	18,3
Estrato 9 a 10	18,7	5,5	7,4	8,6	24,0	27,0	64,3	
Sin Ingresos	10,7	9,6	8,6	15,2	9,6	16,8	0,9	9,0
Ns/Nr	2,2		1,7	2,2	3,5	0,9	4,6	

Las estimaciones de este tabulado han sido ajustadas de acuerdo al valor de la proyección demográfica elaborada por el INDEC para este aglomerado.

Fuente INDEC. EPH. Dirección provincial de Estadística, censos y documentación. Encuesta permanente de Hogares.



**Punto 2.. Tasas de actividad , desocupación y subocupacion.**

La presente tabla contiene la tasa específica de actividad, desocupación y subocupacion de la población de 14 años y más según condición y antigüedad de la migración y lugar de nacimiento, para el aglomerado Neuquén – Plottier. Octubre 1997.

Condición y antigüedad De la Migración y lugar De Nacimiento	Actividad	Tasa desocupación (1)	Subocupacion
TOTAL	59,2	11,3	13,3
Población no Migrante	51,9	16,1	13,2
Población Migrante	61,6	10,0	13,3
Población Migrante últimos 5 años.	58,4	9,9	7,9
Nacidos en el país	58,5	9,7	8,6
Nacidos en otro país	56,6	11,7	-
Ns./Nc	-	-	-
Población Migrante más de 5 años.	62,2	10,0	14,2
Nacidos en el país	64,8	8,3	13,1
Nacidos en otro país	53,5	16,8	18,8
Ns./Nc.	-	-	-

Fuente: INDEC. Dirección Provincial de Estadísticas, censos y documentación.

(1) Tasa específica: relación entre un subconjunto particular de un grupo de la población y el conjunto de la población que tiene una determinada característica.

(2) Población residente en un lugar distinto al área de relevamiento durante un periodo de 6 meses o más.

**Punto 2.. Tasas de actividad , desocupación y subocupacion.**

La presente tabla contiene la tasa específica de actividad, desocupación y subocupacion de la población de 14 años y más según condición y antigüedad de la migración y lugar de nacimiento, para el aglomerado Neuquén – Plottier. Octubre 1998.

Condición y antigüedad De la Migración y lugar De Nacimiento	Actividad	Tasa desocupación (1)	Subocupacion
TOTAL	59,2	11,3	13,3
Población no Migrante	51,9	16,1	13,2
Población Migrante	61,6	10,0	13,3
Población Migrante últimos 5 años.	58,4	9,9	7,9
Nacidos en el país	58,5	9,7	8,6
Nacidos en otro país	56,6	11,7	-
Ns./Nc	-	-	-
Población Migrante más de 5 años.	62,2	10,0	14,2
Nacidos en el país	64,8	8,3	13,1
Nacidos en otro país	53,5	16,8	18,8
Ns./Nc.	-	-	-

Fuente: INDEC. Dirección Provincial de Estadísticas, censos y documentación.

(3) Tasa específica: relación entre un subconjunto particular de un grupo de la población y el conjunto de la población que tiene una determinada característica.

(4) Población residente en un lugar distinto al área de relevamiento durante un periodo de 6 meses o más.

Los cuadros siguientes corresponden a datos de 1998.

	<b>Cuadro d. 2.1 : Tasa de actividad, empleo, desocupación. Onda Octubre.</b>				
	<b>Año 1998. Aglomerado Neuquén-Plottier.</b>				
	<b>Tasa</b>	<b>Onda</b>			
		May '98	Oct '98		
		%			
	Actividad	40.9	41.2		
	Empleo	35.5	36.2		
	Desocupación	13.3	12.2		
	Fuente: INDEC. Dirección Provincial de Estadística, Censos y Documentación.				
	Encuesta Permanente de Hogares.				

Cuadro.d.2.2: Tasa de actividad, Tasa de desocupación abierta y tasa específica de empleo según sexo.									
Porcentaje. Período 1992- 1998. Onda Octubre.									
Aglomerado Neuquén.									
Tasa y Sexo		Onda							
Tasa de la Actividad		Oct '92	Oct '93	Oct '94	Oct '95 (1)	Oct '96 (1)	Oct '97 (1)	Oct '98 (1)	
		%							
Total		39.2	40.6	40.4	40	41.8	40.5	41.2	
Varones		47.9	49.8	50.7	50.3	50.1	48.7	48.6	
Mujeres		30.8	31.8	31.3	30.2	34.1	32.4	34.3	
Tasa de Desocupación Abierta									
		%							
Total		7.9	11.5	13.4	16.5	12.3	11.3	12.2	
Varones		8,5 (2)	10,7 (2)	13.2	16.6	13,3 (2)	11.1	11.9	
Mujeres (2)		7.1	12.7	13.8	16.2	10.9	11.4	12.7	

**Relevamiento de Información Básica Provincial**  
*Ing. Agr. Thierry Davezac*

### **Aspectos sociales.**

1. Políticas explícitas de los sectores sociales.
2. Necesidades básicas insatisfechas; general y departamental.
3. Línea de pobreza.
4. Indicadores de salud.
5. Indicadores de Educación.
6. Índice de Desarrollo Humano.
7. Oferta educativa de nivel primario y medio.
8. Oferta educativa de nivel superior. Universidades públicas y privadas. Carreras que se cursan. Ubicación geográfica. Institutos Técnicos Científicos de docencia e investigación.
9. Oferta de sistema de salud: capacidad instalada por nivel de complejidad y especialidad (camas, consultorios, instrumental).
10. Programas sociales provinciales: descripción e identificación de la población provincial beneficiada.
11. Programas sociales nacionales: descripción e identificación de la población provincial beneficiada.
12. Programas de capacitación en ciencias y tecnología e informática.
13. Instituciones (provinciales, regionales, nacionales) de desarrollo Social radicadas en la provincia.

Punto 4. Indicadores de Salud

Cuadro 4.1 : Cinco principales causas de muerte por sexo . Porcentaje sobre el total de defunciones.									
Provincia del Neuquén.									
Año 1997									
Grupo sexo	Total de defunciones	Primera causa	Segunda causa	Tercera causa	Cuarta causa	Quinta causa			
			%	%	%	%	%	%	%
TOTAL	1895								
Varones	1143	Enf. Circulatorias	23.5	Tumores	21.8	Accidentes	14.5	Otras bien definidas	10.1
Mujeres	752	Enf. Circulatorias	27.1	Tumores	26.1	Otras bien definidas	11.6	C. Enf. Infecciosas	8.2
Nota: a partir de 1997 se incorporó la clasificación internacional de 10ª revisión.									
Entre los principales cambios se destaca:									
El grupo "Enfermedades circulatorias" reúne básicamente el grupo de enfermedades del corazón, el de cerebrovasculares y arteroesclerosis de la									
clasificación anterior.									
El grupo de las "Enfermedades infecciosas" reúne a los grupos de ciertas enfermedades infecciosas y las infecciones respiratorias agudas.									
Fuente: Dirección Provincial de Estadística, Censos y Documentación									
Subsecretaría de Salud, Dirección General de Información y Programación.									

Se detallarán a continuación dos indicadores: Natalidad y mortalidad Infantil para los años 1992 a 1997.

Cuadro: e.4.1 Tasa bruta de natalidad según lugar de residencia. Provincia del Neuquén. Período 1992-1997.						
Lugar de residencia	1992	1993	1994	1995	1996	1997
	Tasa bruta de natalidad					
	%					
Total registrados (1)	26.4	24.3	24	22.8	21.6	21.6
Total de residentes en esta provincia (2)	25	23.7	23.7	22.4	21.4	21.4
Aluminé	28.5	23.2	27.2	25.4	26.4	23.3
Añelo	22.5	30.3	28.9	28.5	28.5	29.1
Catán Lil	22.7	17.9	14.8	18.6	14.9	17.5
Collón Curá	25.2	22.9	30.6	24.1	20	16.2
Confluencia	23.8	22.8	22.4	20.7	19.9	20.4
Chos Malal	35.1	30	32	29.9	26.7	25.7
Huiliches	27.3	29.1	25.5	28.3	27.5	24
Lácar	27.3	26.1	28.1	30.2	27.6	26.9
Loncopué	30.5	25.9	28.1	25.4	23	23.1
Los Lagos	23.7	21.6	25	24.2	22.8	27.3
Minas	34	28.6	31.3	27.9	23.3	29.2
Norquínco	20.1	15.2	15.5	14.8	17	12.2
Pehuénches	31.8	28	26.8	30.8	28.2	26.2
Picún Leufú	26.3	28	25.4	22.8	23	23.7
Picunches	28.5	27	27.3	28.7	28.3	23.8
Zapala	25.7	24.1	24.5	23.1	23.7	21.9

(1) Incluye los hechos vitales inscriptos en la jurisdicción provincial, independientemente del lugar de residencia del individuo que lo genera. Se incluyen los nacimientos inscriptos en términos  
(2) No incluye los nacimientos de residentes en esta provincia registrados en otras provincias, ni ignorados. En el caso de los nacimientos se trata del lugar de residencia de la madre.  
Nota: La información por Departamento ha sido elaborada a partir de los datos correspondientes a los hechos registrados en las zonas sanitarias, las que incluyen aquellas localidades en las que existen centros de salud. Las tasas se calcularon con la población estimada al 30 de junio de cada año.  
Fuente: Subsecretaría de Salud. Dirección General de Información y Programación.





Cuadro e.4.2. Tasa de mortalidad infantil, neonatal y postneonatal (1) por año según lugar de residencia.												
Provincia del Neuquén. Período 1992-1997												
Lugar de residencia	1992			1993			1994			1995		
	Total	Neo-natal	Post-neo-natal	Total	Neo-natal	Post-neo-natal	Total	Neo-natal	Post-neo-natal	Total	Neo-natal	Post-neo-natal
De madres residentes en:Esta Provincia (1)	15.9	8.7	7.2	15.4	8.6	6.7	15	9.6	5.4	13.5	7.9	5.6
Aluminé	13.8	6.9	6.9				6.8	6.8		14.3	74.3	
Añelo	18	18		25.5	19.1	6.4	12.7	12.7		6.1		6.1
Catán Lil	35.7	17.9	17.9	22.2		22.2	26.3	26.3		81.6	40.8	40.8
Collón Curá	5.5	5.5		33.8	6.8	27	22.3	16.8	5.6	6.8	6.8	
Confluencia	15.2	8.7	6.5	14.2	8.6	5.5	15.1	9.4	5.8	14.7	8.8	5.8
Chos Malal	17.2	7.4	9.8	8.3	5.5	2.8	10	10		15.4	12.8	2.6
Huiliches	25.7	7.4	18.4	26.9	10.1	16.8	22.4	11.2	11.2	3.6	1.8	1.8
Lácar	14.7	8.4	6.3	21.5	15.1	6.5	5.9	3.9	2	3.6	1.8	1.8
Loncopué	12.2	6.1	6.1	14		14	31.3	25	6.3	20.1	6.7	13.4
Los Lagos	19.2		19.2	20.2		20.2	8.3	8.3		8.3		8.3
Minas	15.4	10.3	5.1	23.8	6	17.9	31.7	10.6	21.2	11.6		11.6
Norquínco	35.3	11.8	23.5				14.5	14.5		14.9		14.9
Pehuénches	16.9	16.9	0	25.5	8.5	17	15.7	7.9	7.9	15.3	12.2	3.1
Picún Leufú	32.6		32.6							22.2	11.1	11.1
Plancheros	23.6	6	17.9	6.2		6.2	30.1	18.1	12	16.9	5.6	11.3
Zapala	14.5	9.7	4.8	17.5	12.5	5	11.9	8.3	3.6	9.8	4.9	4.9

(1) Total: Comprende las defunciones de niños menores de 1 año de edad. Neonatal: Comprende las defunciones de niños menores de 28 días de edad. Postneonatal: Comprende las defunciones de niños de entre 28 días y 11 meses de edad.  
(2) No incluye las defunciones de niños cuyas madres residen en esta provincia pero que fueron registrados en otra provincia, ni ignorados.  
Nota: La información por Departamento ha sido elaborada a partir de los datos correspondientes a los hechos registrados en las zonas sanitarias, las que incluyen a aquellas localidades en las que existen centros de salud.  
Fuente: Dirección Provincial de Estadística, Censos y Documentación.  
Subsecretaría de Salud: Dirección General de Información y Programación

## Punto 7. Oferta Educativa de nivel primario y medio.

Cuadro e.7.1: Establecimientos y unidades educativas, nivel primario/ EGB Educación Formal, por sector, según departamento.Provincia del Neuquén. Año 1992- 1995, 1997-1998.																		
Departamento	1992			1993			1994			1995			1997			1998		
	Total	Estatal	Privado	Total	Estatal	Privado	Total	Estatal	Privado	Total	Estatal	Privado	Total	Estatal	Privado	Total	Estatal	Privado
Total	No se relevó			327	305	22	328	306	22	332	308	24	340	315	25	344	317	27
Aluminé				15	14	1	15	14	1	15	14	1	14	13	1	14	13	27
Añelo				6	6		6	6		6	6		6	6		6	6	1
Catan Lil				11	11		11	11		11	11		13	13		12	12	
Collón Curá				8	8		8	8		8	8		8	8		9	9	
Confluencia				121	106	15	121	106	15	124	107	17	126	110	16	128	111	17
Chos Malal				15	15		15	15		15	15		16	16		16	16	
Huiliches				14	11	3	14	11	3	15	12	3	18	14	4	18	14	4
Lácar				19	17	2	19	17	2	19	17	2	21	18	3	21	18	3
Loncopué				13	13		13	13		13	13		13	13		13	13	
Los Lagos				5	5		6	6		5	5		5	5		6	5	1
Minas				23	22	1	23	22	1	23	22	1	22	21	1	22	21	1
Norquínco				14	14		14	14		14	14		15	15		15	15	
Pehuénches				12	12		12	12		13	13		12	12		13	13	
Picunches				13	13		13	13		13	13		13	13		13	13	
Picún Leufú				9	9		8	8		8	8		8	8		8	8	
Zapala				29	29		30	30		30	30		30	30		30	30	

Nota:

Año 1993 Relevamiento Censal.

Año 1994 Relevamiento Censal.

Año 1995 Relevamiento inicial al 31 de marzo.

Año 1997 Relevamiento Censal. Corresponde a Unidades Educativas.

Año 1998 Relevamiento Censal. Corresponde a Unidades Educativas.

Fuente: Subsecretaría de Estado de Educación, Subsecretaría de Gestión Educativa, Departamento de Información Técnica.

Cuadro e.7.2: Establecimientos y unidades educativas, nivel medio Polimodal- Educación Formal.																		
por sector, según departamento. Provincia del Neuquén.Año 1992- 1995, 1997,1998.																		
Departamento	1992			1993			1994			1995			1997			1998		
	Total	Estat	Privado	Total	Estat	Privado	Total	Estat	Privado	Total	Estat	Privado	Total	Estat	Privado	Total	Estat	Privado
Total				95	80	15	99	84	15	101	85	16	89	72	17	90	73	17
	No se relevó																	
Aluminé																		
Añelo				1	1		1	1		1	1		1	1		1	1	
Catan Lil				2	2		2	2		2	2		2	2		2	2	
Collón Curá																1	1	
Confluencia				3	3		3	3		2	2		1	1		1	1	
Chos Malal				61	49	12	64	52	12	67	54	13	57	45	12	57	45	12
Huiliches				2	2		2	2		2	2		2	2		2	2	
Lácar				5	3	2	5	3	2	5	3	2	5	2	3	5	2	3
Loncopué				4	3	1	5	4	1	5	4	1	6	4	2	6	4	2
Los Lagos				1	1		1	1		1	1		1	1		1	1	
Minas				1	1		1	1		1	1		1	1		1	1	
Norquínco				2	2		2	2		2	2		2	2		2	2	
Pehuenches				1	1		1	1		1	1		1	1		1	1	
Picunches				2	2		2	2		2	2		2	2		2	2	
Picún Leufú				3	3		3	3		3	3		2	2		2	2	
Zapala				1	1		1	1		1	1		1	1		1	1	
				6	6		6	6		6	6		5	5		5	5	

Nota:

Año 1993 Relevamiento Censal.

Año 1994 Relevamiento Censal.

Año 1995 Relevamiento inicial al 31 de marzo.

Año 1997 Relevamiento Censal. Corresponde a Unidades Educativas.

Año 1998 Relevamiento Censal. Corresponde a Unidades Educativas.

Fuente: Subsecretaría de Estado de Educación. Subsecretaría de Gestión Educativa. Departamento de Información Técnica.

Relevamiento de Información Básica Provincial

Ing. Agr. Thierry Davezac

## Punto 5 Indicadores de Educación

A continuación se detallan las matriculas universitarias en el cuadro siguiente y en los cuadros subsiguientes , matriculas de nivel primario y secundario  
Por ultimo datos de los docentes del sistema en actividad.

Cuadro 5.1: Matrícula universitaria, según universidad.						
Provincia del Neuquén.						
Año 1997 - 1998.						
Universidad y Facultad	1997	1998				
	Total Alumnos	Total Alumnos				
<b>Total Provincial</b>	<b>9387</b>	<b>9453</b>				
Univ. Nac. Del Comahue (1)	9133	9195				
<i>Sede Neuquén Capital</i>	8775	8768				
Fac. de Ingeniería	1487	1424				
Fac de Econ. y Adm.	3727	3875				
Fac. de Humanidades	1580	1543				
Fac. de Derecho y Cs. Soc.(2)	534	610				
Fac. de Turismo	960	1008				
Inst. Univ. De Cs. Para la Salud	487	308				
<i>Sede San Martín de los Andes</i>	287	361				
Fac. de Turismo	141	194				
Fac. Cs. Agrarias	146	167				
<i>Sede Zapala</i>	71	66				
Fac. de Ingeniería	71	50				
Fac. de Turismo	0	0				

Univ. Tecnológica Nac.	254	258				
Unidad Académica Confluencia	254	258				
Nota: (1) No incluye alumnos de las facultades con sede en la Provincia de Río Negro.						
(2) Corresponde al módulo Neuquén.						
Fuente: Universidad Nacional del Comahue. Departamento de Estadística.						
Universidad Tecnológica Nacional. Unidad Académica Confluencia.						

Cuadro 5.2: Matrícula en nivel inicial- Educación Formal, por sector según departamento.						
Provincia del Neuquén. Año 1997-1998.						
Departamento	1997			1998		
	Total	Estatal	Privado	Total	Estatal	Privado
<b>Total</b>	<b>16178</b>	<b>14311</b>	<b>1867</b>	<b>16861</b>	<b>14947</b>	<b>1914</b>
Aluminé	294	294		280	280	
Añelo	201	201		284	284	
Catan Lil	66	66		71	71	
Collón Curá	317	317		300	300	
Confluencia	10669	9084	1585	11048	9455	1593
Chos Malal	491	491		474	474	
Huiliches	471	418	53	518	468	50
Lácar	783	611	172	864	654	210
Loncopué	230	230		251	251	
Los Lagos	230	230		214	214	
Minas	288	288		290	281	9
Norquínco	153	157		141	141	
Pehuenches	349	349		423	423	
Picún Leufú	206	206		238	238	
Picunches	271	271		264	264	
Zapala	1159	1102	57	1201	1149	52
Fuente: Dirección Provincial de Estadística, Censos y Documentación.						
Subsecretaría de Educación y Cultura. Dirección Provincial de Planeamiento. Dirección de Informática y Estadística.						

Cuadro 5.3: Matrícula en nivel primario/ EGB- Educación Formal por sector según departamento.						
Provincia del Neuquén.						
Año 1997- 1998.						
Departamento	1997			1998		
	Total	Estatad	Privado	Total	Estatad	Privado
<b>Total</b>	<b>80165</b>	<b>74266</b>	<b>5899</b>	<b>16861</b>	<b>14947</b>	<b>1914</b>
Aluminé	1231	1156	75	1263	1194	69
Añelo	1208	1208		1313	1313	
Catan Lil	629	629		629	629	
Collón Curá	845	845		915	915	
Confluencia	51756	47135	4621	52737	48192	4545
Chos Malal	2733	2733		2831	2831	
Huiliches	2518	1805	713	2609	1839	770
Lácar	3833	3452	381	3942	3531	411
Loncopué	1237	1237		1216	1216	39
Los Lagos	998	998		1127	1088	119
Minas	1241	1132	109	1269	1150	
Norquínco	1049	1049		1012	1012	
Pehuenches	2066	2066		2149	2149	
Picún Leufú	792	792		773	773	
Picunches	1213	1213		1198	1198	
Zapala	6814	6816		6802	6802	
Fuente: Dirección Provincial de Estadística, Censos y Documentación.						
Subsecretaría de Educación y Cultura. Dirección Provincial de Planeamiento. Dirección de Informática y Estadística.						

Cuadro 5.4: Matrícula en nivel medio/polimodal- Educación Formal por sector según departamento.						
Provincia del Neuquén. Año 1997- 1998.						
Departamento	1997			1998		
	Total	Estatal	Privado	Total	Estatal	Privado
<b>Total</b>	<b>42783</b>	<b>39486</b>	<b>3297</b>	<b>35226</b>	<b>31916</b>	<b>3310</b>
Aluminé	351	351		277	277	
Añelo	483	483		407	407	
Catan Lil	///	///	///	16		16
Collón Curá	341	341		254	254	
Confluencia	30999	28141	2858	25675	22870	2805
Chos Malal	1252	1252		988	988	
Huiliches	1132	855	277	807	485	322
Lácar	1815	1653	162	1651	1468	183
Loncopué	338	338		363	363	
Los Lagos	413	413		345	345	
Minas	539	539		451	451	
Norquínco	130	130		106	106	
Pehuenches	678	678		538	538	
Picún Leufú	300	300		166	166	
Picunches	509	509		354	354	
Zapala	3503	3503		2828	2828	
Nota: Matrícula incluye nivel medio común y nivel medio adultos.						
Fuente: Dirección Provincial de Estadística, Censos y Documentación.						
Subsecretaría de Educación y Cultura. Dirección Provincial de Planeamiento. Dirección de Informática y Estadística.						

Cuadro 5.5: Cantidad de cargos docentes, nivel inicial- educación formal, por sector, según departamento.			
Provincia del Neuquén. Año 1997.			
Departamento	1997		
	Total	Estatad	Privado
<b>Total</b>	<b>1182</b>	<b>1019</b>	<b>163</b>
Aluminé	20	20	
Añelo	13	13	
Catan Lil	3	3	
Collón Curá	25	25	
Confluencia	776	645	131
Chos Malal	33	33	
Huiliches	39	33	6
Lácar	75	52	23
Loncopué	17	17	
Los Lagos	16	16	
Minas	21	21	
Norquenco	9	9	
Pehuenches	22	22	
Picún Leufú	17	17	
Picunches	20	20	
Zapala	76	73	3
Nota:			
Año 1997 Relevamiento Censal			
Fuente: Subsecretaría de Educación y Cultura.Dirección Provincial de Planeamiento.			



**Cuadro 5.6: Cargos docentes, nivel primario EGB- educación formal, por sector, según departamento.**

Provincia del Neuquén. Año 1997.			
Departamento	1997		
	Total	Estatal	Privado
<b>Total</b>	<b>5320</b>	<b>4918</b>	<b>402</b>
Aluminé	120	111	9
Añelo	86	86	
Catan Lil	50	50	
Collón Curá	56	56	
Confluencia	3230	2928	302
Chos Malal	216	216	
Huiliches	160	114	46
Lácar	279	244	35
Loncopué	93	93	
Los Lagos	68	68	
Minas	120	110	10
Norquinco	95	95	
Pehuenches	143	143	
Picún Leufú	69	69	
Picunches	103	103	
Zapala	432	432	
Nota:			
Año 1997 Relevamiento Censal			
Fuente: Subsecretaría de Educación y Cultura. Dirección Provincial de Planeamiento.			



Cuadro 5.7: Cargos docentes,nivel medio polimodal- educación formal, por sector, según departamento.			
Provincia del Neuquén. Año 1997.			
Departamento	1997		
	Total	Estatat	Privado
Total	2197	2023	174
Aluminé	25	25	
Añelo	32	32	
Catan Lil			
Collón Curá	10	10	
Confluencia	1596	1461	135
Chos Malal	69	69	
Huiliches	74	46	28
Lácar	94	83	11
Loncopué	22	22	
Los Lagos	19	19	
Minas	45	45	
Norquinco	8	8	
Pehuenches	25	25	
Picún Leufú	16	16	
Picunches	21	21	
Zapala	141	141	
Nota:			
Año 1997			
Relevamiento			
Censal			
Fuente: Subsecretaría de Educación y Cultura.Dirección Provincial de Planeamiento.			

## Punto 8. Oferta Educativa de nivel Superior

### Cuadro 8. 1

Cuadro 8.1: Establecimientos y unidades educativas, nivel superior no universitario- Educación Formal, por sector, según departamento. Provincia del Neuquén. Año 1997- 1998.					
Departamento	1997			1998	
	Total	Estatad	Privado	Total	Estatad
<b>Total</b>	<b>22</b>	<b>16</b>	<b>6</b>	<b>22</b>	<b>16</b>
Aluminé					
Añelo					
Catan Lil					
Collón Curá					
Confluencia	16	10	6	16	10
Chos Malal	1	1		1	1
Huiliches	1	1		1	1
Lácar	1	1		1	1
Loncopué	1	1		1	1
Los Lagos					
Minas					
Norquínco					
Pehuenches					
Picunches	1	1		1	1
Picún Leufú					
Zapala	1	1		1	1
Nota:					
Año 1997 Relevamiento Anual.					
Corresponde a Unidades Educativas.					
Año 1998 Relevamiento Censal.					
Corresponde a Unidades Educativas.					
Fuente: Subsecretaría de Estado de Educación. Subsecretaria de Gestión Educativa. Departamento de Información Técnica.					

### **Aspectos económicos.**

1. Políticas públicas: ejes explícitos de desarrollo económico.
2. Series PBG. Pcia. Del NEUQUEN.
3. Estructura y evolución del PBG (a nivel de Gran División y rama de actividad).
4. *Sector Primario*. Estructura e indicadores principales: número de establecimientos; personal ocupado, "nivel tecnológico". *Sector Secundario*. Estructura e indicadores principales: número de establecimientos; personal ocupado, "nivel tecnológico" etc.
5. Exportaciones. Principales rubros. Destinos de los principales productos.
6. Instituciones (públicas – privadas) para el desarrollo Regional y Provincial (O.G. y O.N.G.).
7. Principales organizaciones de productores : federaciones, cámaras, asociaciones.
8. Parques industriales y Zonas Francas.
9. Acuerdos de cooperación con otras provincias, regiones, (MERCOSUR, más Chile) y/u otros bloques económicos.

*Punto 1. Políticas Públicas: Ejes explícitos de desarrollo económico.*

A modo de introducción se transcribe un párrafo del discurso del 1 de Mayo del Gobernador:

*...” Buscaremos seriamente intentar cambiar nuestro paradigma productivo basado en los hidrocarburos. Sin dejar de explotarlos e industrializarlos, debemos hacer que la economía agroindustrial sea el eje económico del próximo siglo, porque genera mayor cantidad de empleo por unidad de inversión, porque es renovable y porque mejora el medio ambiente.”*

De este fragmento y del plan anteriormente explicado, denominado **Neuquén 2020**, se desprenden una serie de medidas tendientes a fortalecer estos sectores que se priorizan como ejes fundamentales del desarrollo Provincial.

Las señales que el actual Gobierno impulso en este sentido como, la reactivación de la Planta de Agua Pesada, la construcción de Canales de riego, el corredor Bioceánico y el tren transandino, entre otras, muestran el camino hacia ese desarrollo planteado.

A su vez se lanzó el denominado paquete de las **23 Medidas** de apoyo a la producción, a saber;

Nº	Nombre	Inversión estimada
1	Refinanciación de Deuda del Banco Provincia. BPN	4.000.000
2	Prestamos con devolución a valor producto	3.000.000
3	Prorroga y suspensión de juicios imp. Inmobiliario	
4	Trabajo en chacras de beneficiarios de la ley 2128	1.000.000
5	Erradicación de montes frutales	400.000
6	BPN líneas de crédito	50.000.000
7	Subsidio de tasas	400.000
8	IADEP (Instituto autárquico de desarrollo Prov.)	43.000.000
9	CENTRO PYME	2.600.000
10	JOVEN II	1.000.000
11	<i>Producir. Volver a la Tierra</i>	3.000.000
12	PROIDER	1.000.000
13	Agroturismo	100.000
14	Créditos para Microemprendimientos CFI	5.000.000
15	Capacitación Agropecuaria y transferencia tecnológica	1.000.000
16	Equipamiento para maquinarias de Asoc. Prod. Frutas	1.500.000
17	Créditos de reinversión Forestal de aplicación a Frutic.	1.000.000
18	Programa de viveros frutales privados	2.100.000
19	Canales de riego La Picacita – Añelo – R.de Sauces	30.250.000
20	Prosap Centenario, Plottier, Senillosa	25.000.000
21	Prosap Titularización de tierras	15.000.000
22	Recuperación Medioambiental	1.000.000
23	Viviendas rurales	2.500.000
<i>Inversión estimada al momento de difundir las 23 medidas – 1998</i>		
<i>Fuente: Gobierno de la provincia del Neuquén 1998</i>		

*Punto 2.*

Se detallara a continuación el Producto Bruto Geográfico PBG, por año según gran división . Año 1991/1995.

Gran División	1991	1992	1993	1994	1995
Total	133.157	147.838	167.073	187.095	190.645
Agricultura, Caza, Silvicultura y Pesca	12.745	12.803	12.216	16.101	11.622
Explotación de Minas y Canteras	44.435	55.927	67.332	83.232	86.649
Industria Manufacturera	7.387	7.489	7.496	7.099	7.051
Electricidad, gas y agua	6.091	6.413	9.108	10.914	11.353
Construccion	12.422	11.419	9.263	7.742	7.091
Comercio mayor, menor, Rest. Hoteles	11.817	11.452	11.628	12.514	12.759
Transporte, Almacenamiento, Comunic.	3.675	4.320	4.437	5.114	6.038
Establec. Financ., Seguros, Inmuebles..	8.230	9.086	7.812	8.567	8.898
Servicios comunales, Sociales, y Personales.	26.343	28.999	37.781	35.812	39.184
<p><i>Fuente: Dirección Provincial de Estadística, censo y Documentación.</i></p>					

**Punto 4.**

Se detallaran a continuación algunos indicadores relacionados al sector primario, en este caso al sector Silvícola. Este sector es de mucha importancia en el planteo del Neuquen 2020, debido a la potencialidad productiva de la Provincia y de la historia de la empresa estatal para accionar en el crecimiento de esta actividad.

**Cuadro 4. 1.**

Superficie Forestada en has. por año según Forestador. 1993/1997

Forestador	1993	1994	1995	1996	1997
Total	3.288,6	3.790,6	1.390,0	2.582,0	3.713,0
Provincia	348,2	489,4	307,0	733,0	1.058,3
CORFONE	2.029,0	2.742,0	612,0	1.126,5	1.640,0
Privados	911,4	559,0	471,0	722,5	1.015,6

Fuente: Dirección Provincial de Estadística, censo y Documentación



Cuadro 4.2

Superficie forestada por especie según departamento. Año 1997

Departamento	Total	Especie	
		Coníferas	Salicáceas
		Ha	
Total Provincia	3.713,9	3.623,1	90,8
Aluminé	1.438,0	1.438,0	
Collon Curá	20,0	20,0	
Confluencia	90,8		90,8
Huiliches	383,5	383,5	
Lacar	300,0	300,0	
Minas	1.331,6	1.331,6	
Norquin	150,0	150,0	

Fuente: Dirección Provincial de Estadística, censo y Documentación

Cuadro 4.3.

Madera y productos forestales extraídos en **jurisdicción provincial** por año según especie y tipo.

Años 1993 a 1997.

Especie	U. de Medida	1993	1994	1995	1996	1997
Rollizos	M3	4.906	272	239	360	254
Alamo	M3	2.685	83	141	77	190
Araucaria	M3	30	59	63	-	-
Cipres	M3	200	130	3	-	3
Coihue	M3	-	-	-	-	-
Lenga	M3	-	-	-	225	-
Ñire	M3	-	-	12	-	-
Olmo	M3	-	-	-	-	60
Pino	M3	1.441	-	-	-	-
Rauli	M3	-	-	-	-	-
Roble Pellin	M3	450	-	-	-	-
Sauce colorado	M3	100	-	-	58	1
Varias	M3	-	-	20	-	-
Caña	U/mil	398	-	311	57	7
Leña	tn	2.389	2.906	4.343	5.097	6.214
Piñon	kg	-	-	-	-	-
Poste	u	105	932	1.840	806	452
Varrillas y otros	u	210	4.008	3.189	1.050	800
Semillas	kg	-	-	305.900	3.780	112.160

Fuente: Dirección General de Bosques, Fauna y Parques Provinciales.

Cuadro 4.4.

Madera y productos forestales extraídos en **jurisdicción privada** por año según especie y tipo.

Años 1993 a 1997.

Especie	U. de Medida	1993	1994	1995	1996	1997
Rollizos	M3	8.850	29.036	15.816	25.186	38.334
Acacia	M3	-	-	6	-	-
Alamo	M3	7.222	22.966	12.510	22.107	36.451
Araucaria	M3	-	302	680	441	63
Cipres	M3	642	2.526	476	802	403
Coihue	M3	411	762	796	778	93
Lenga	M3	165	940	62	469	74
Ñire	M3	-	-	5	-	-
Olmo	M3	-	-	-	-	60
Pino	M3	-	695	575	490	592
Radal	M3	-	1	1	-	-
Rauli	M3	-	549	-	-	-
Roble Pellin	M3	265	-	7	69	121
Sauce colorado	U/mil	145	193	548	25	442
Varias	tn	-	103	150	5	35
Caña	kg	324	320	165	127	23
Leña	u	5.373	7.421	5.481	5.799	12.929
Piñon	u	-	-	-	-	-
Poste	kg	1.332	3.639	1.646	7.527	778
Puntales		-	-	-	-	-
Varrillas y otros		90	4.420	4.450	3180	7.412
Semillas		-	-	-	-	3.060

Fuente: Dirección General de Bosques, Fauna y Parques Provinciales.

### Sector Primario.

Desarrollo del sector primario con los principales indicadores del Sector Agropecuario de la Provincia.

Se detallaran a continuación dos cuadros con la situación de las explotaciones con superficies delimitadas y sin delimitar según departamentos, en la Provincia.

Cuadro 4.1

Explotaciones			
Departamento	total	Con superficie delimitada	Con superficie sin delimitar
Total	6.641	2.530	4.111
Alumine	334	75	259
Añelo	258	116	142
Catan Lil	326	33	293
Collon Cura	141	46	95
Confluencia	987	829	158
Chos Malal	487	219	268
Huiliches	275	30	245
Lacar	112	88	24
Loncopue	581	22	559
Los Lagos	90	24	66
Minas	669	265	404
Norquin	509	176	333
Pehuenches	341	114	227
Picun Leufu	419	327	92
Picunches	431	108	323
Zapala	681	58	623

Cuadro 4.2. Explotaciones con superficie delimitada, superficie total, implantada y destinada a otros usos según departamento.

Superficies				
Departamento	Explotaciones	Total	Implantadas	Otros usos (1)
Ha				
Total	2.520	2.774.320	44.495	2.729.824
Alumine	75	227.347	4.075	223.271
Añelo	116	36.549	5.047	31.502
Catan Lil	33	282.333	248	282.085
Collon Cura	46	445.037	2.735	442.302
Confluencia	829	116.457	7.770	108.687
Chos Malal	219	164.299	1.953	162.345
Huiliches	30	198.872	3.833	195.038
Lacar	88	378.189	7.312	370.876
Loncopue	22	187.701	81	187.619
Los Lagos	24	51.188	448	50.740
Minas	265	106.707	6.241	100.465
Ñorquin	176	215.306	2.106	213.199
Pehuenches	114	19.852	429	19.422
Picun Leufu	327	70.372	1.204	69.167
Picunches	108	236.825	441	236.384
Zapala	58	37.282	566	36.715

A continuación en los cuadros 4.3, 4.4 y 4.5 se detallan aspectos de los principales cultivos Agrícolas, en este caso frutales, que se producen en el Alto Valle de Río Negro y NEUQUEN.

Cuadro 4.3. Superficie con frutales. Por año según especies

Especie	Años		
	1988	1992	1995
	Ha		
Total	9.264	9.964	8.465
Manzana	6.793	6.924	5.824
Pera	1.758	2.462	2.039
Otras	712	576	601

Cuadro 4.4. Producción de *Manzanas* por Jurisdicción según año

Años 1993 a 1997.

Año	República Argentina	Provincia de Neuquén	Participación de la provincia en la producción total
	Ton		%
1993	951.200	167.658	17.6
1994	1.070.000	227.385	21.3
1995	1.146.000	151.093	13.2
1996	1.086.000	169.732	15.6
1997	1.306.000	156.308	12.0

Cuadro 4.5. Producción de *Peras* por Jurisdicción según año

Años 1993 a 1997.

Año	República Argentina	Provincia de Neuquén	Participación de la provincia en la producción total
	Ton		%
1993	319.500	37.701	11.8
1994	388.000	47.383	12.2
1995	481.000	45.533	9.5
1996	520.000	52.890	10.2
1997	522.847	49.157	9.4

Desarrollaremos aspectos vinculados a la actividad ganadera de la Provincia y los principales indicadores del sector.

Cuadro 4.6. Cabezas de ganado según especie según año

Años 1993/1997.

Año	Bovina	Especie Ovina	Caprina
1993	148.174	449.918	736.025
1994	168.505	309.237	723.342
1995	146.179	274.194	590.532
1996	146.903	222.789	544.189
1997	157.958	216.918	557.895

Gráfico 4.1: Variación en el transcurso de 1993 a 1997 de las diferentes especies de ganado según año.

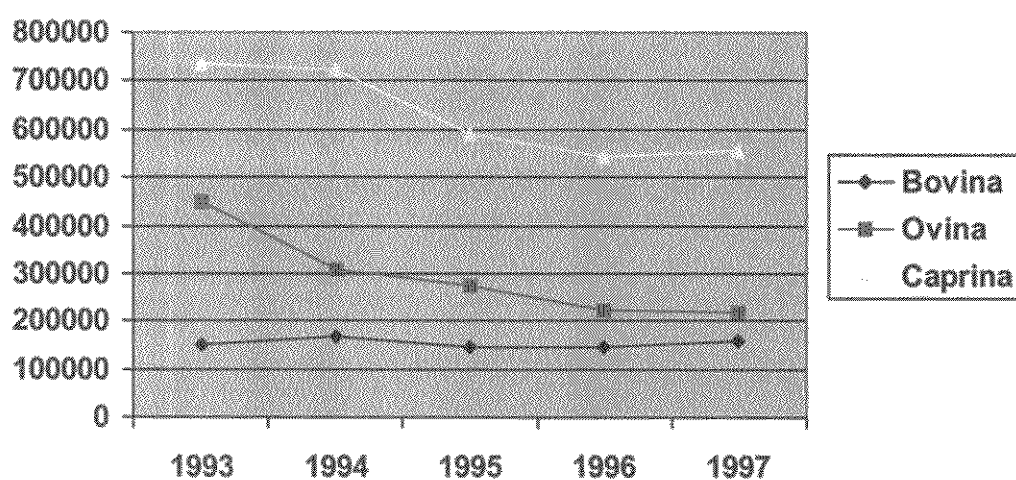

Fuente: INDEC. Dirección de Estadística, Censos, y Documentación.



**Punto 5. Exportaciones Principales rubros. Destino de los Principales productos.**

Los datos volcados en los cuadros 5.1, 5.2 y los gráficos 5.1 y 5.2 corresponde al comercio exterior de la Provincia.

**Cuadro 5.1. Exportaciones por año según producto Años 1995 – 1997.**

Producto	1995	1996	1997
Miles de dólares			
Total	705.592	810.081	821.862
Combustibles Minerales y Productos para su Destilación.	616.345	716.659	727.127
Preparaciones de frutas, de legumbres y de hortalizas	40.042	44.732	42.255
Frutas comestibles	29.023	34.558	30.633
Productos cerámicos	8.064	8.566	12.959
Otros productos	12.108	5.566	8.888

Nota: La clasificación de productos corresponde a la Nomenclatura Común del MERCOSUR ( NCM).

Fuente: INDEC. Dirección provincial de Estadística, Censos y Documentación.

**Gráfico 5.1.:** Variación de las exportaciones Neuquinas de 1993 a 1997.

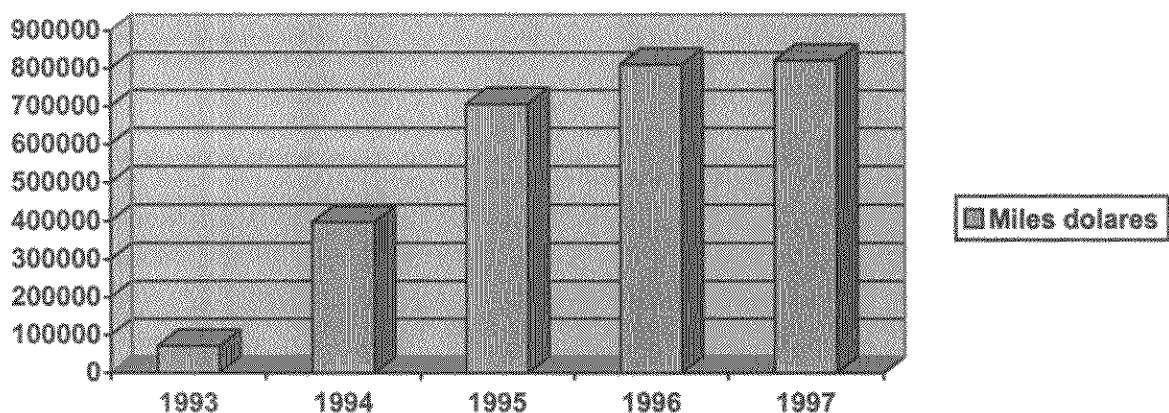

Fuente: INDEC. Dirección Provincial de Estadística, Censos y Documentación.

**Gráfico 5.2.:** Exportaciones por Producto Año 1997.

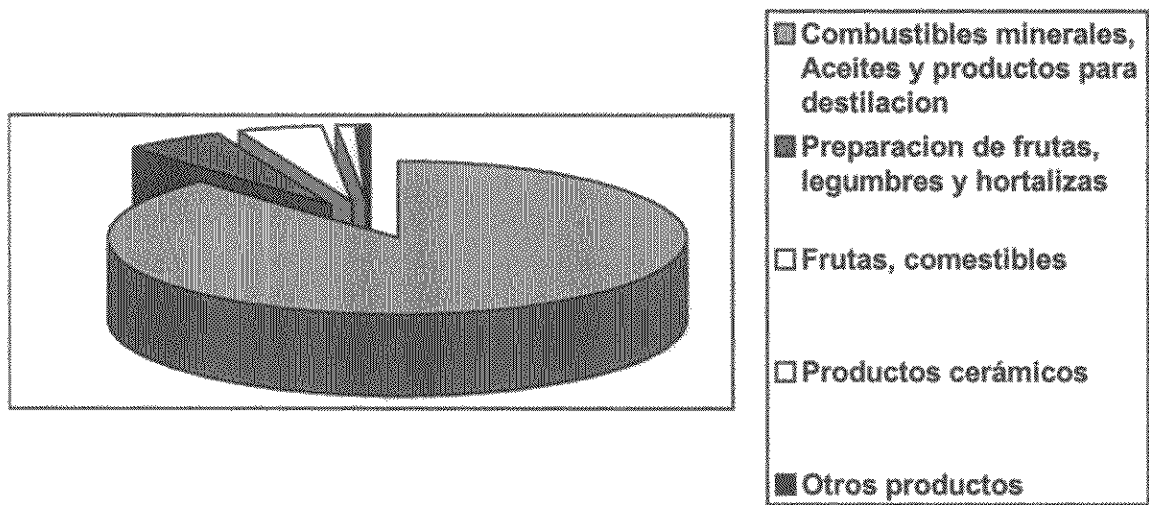

Fuente: INDEC. Dirección Provincial de Estadística, Censos y Documentación.

Cuadro 5.2. Exportaciones Neuquinas, según producto. Año 1997.

Descripción	1997	
	Dólares	%
Total	821.861.758	100.00
Aceites crudos de petróleo.	709.471.030	86.32
Jugo de Manzana.	35.797.073	4.36
Manzanas. Frutos frescos	18.081.883	2.20
Peras. Frutos frescos	12.385.833	1.51
Baldosas y lozas de cerámica barnizadas o esmaltadas n.c.p.	10.773.466	1.31
Gasoil	6.707.233	0.82
Jugos de cualquier otro fruto, legumbres u hortalizas.	6.441.211	0.78
Gas Natural	6.120.456	0.74
Hidrocarburos aciclicos. Saturados.	3.025.974	0.37
Naftas para petroquímica.	2.513.417	0.31
Baldosas y lozas de cerámica sin barnizar ni esmaltar n.c.p.	2.094.504	0.25
Agua Pesada.	2.071.610	0.25
Gas de petróleo y demás hidrocarburos gaseosos. N.c.p.	1.565.560	0.19
Carretes de pesca	950.209	0.12
Cajas, cajones, jaulas y artículos similares.	871.374	0.11
Manzanas. Frutos secos.	774.097	0.09
Naftas. Excepto para petroquímicas. N.c.p	615.547	0.07
Preparaciones no alcohólicas o con grado alcohólico inferior a 0,5 %.	298.449	0.04
Peras. Frutos secos.	156.679	0.02
" Tops". Lana y pelos finos peinados.	116.991	0.01
Fuel oil.	108.158	0.01
Estufas, calderas, etc., de combustibles gaseosos y otros combustibles.	97.998	0.01
Uvas frescas	97.740	0.01
Los demás. Granulos. Tasquiles. (Fracmentos) y polvos de piedras.	80.918	0.01
Fregaderos, lavabos, pedestales de lavabos, bidés, inodoros, de porcelana.	77.328	0.01
Bentonita	69.184	0.01
Propeno	67.251	0.01
Punchas ( Boras del peinado). Lana o pelo fino.	52.709	0.01
Otros.	377.876	0.05

Fuente. INDEC. Dirección Provincial de Estadística, Censos y Documentación.

**Punto 6. Instituciones (públicas y privadas) para el Desarrollo Regional y Provincial (O.N.G. y O.G)**

A continuación se enumeran las Fundaciones que participan en el desarrollo socioeconómico y productivo.

En el informe siguiente serán clasificados según el ámbito de incumbencia directo, aunque en su mayoría cumplen funciones varias no pudiendo en algunos casos diferenciar, entre desarrollo social y productivo por otro.

Listado de fundaciones de la Provincia del Neuquén:

DENOMINACION DE LA PRESIDENTE	FECHA Y LUGAR DE CONSTITUCION	DOMICILIO
FUNDACION		
*Universidad del Neuquén Nqn Cap Germán GRADEL. Ciudad de Neuquén. Gandini. L.E. 8.430.739.	11/12/98 Ciudad de Neuquén *Alberto Luis Gandini Ruta 22 y Paimún. Nqn. Cap.	San Luis 222, 08/04/74 Alberto Luis
*Becaria de Neuquén 54 Nqn Cap Luis Franzoni	25/10/78 Ciudad de Neuquén	Min. González
*Cruzada Patagónica 678 Junín de los A.	27/09/79 Ciudad de Neuquén Germán Alfredo Pollitzer	F.San Martín
*Neuquina Amigos de la Cultura Cap José Di Giglio	06/03/80 Ciudad de Neuquén	Salta 375 Nqn.
*Hierros Neuquén Capital Daniel Frid	30/06/80 Ciudad de Neuquén	Neuquén
*para la Docencia e Investigación en Nqn. Cap Inés María López Solana de Villar. Medicina Interna	28/08/81 Ciudad de Neuquén	Belgrano 710
*Universidad Nacional del Comahue 1500 Nqn Cap	16/12/81 Ciudad de Neuquén Sófocles Paisanidis.(Maipú)	Buenos Aires
*Amigos de la Cultura de S.M.de los A. SM de los Andes	22/03/82 San Martín de los Andes, Nqn Jorge Villalba	Cap.Drury 743
*Dehais Colorada Dpto C. Curá	20/05/83 Bajada Colorada, Col. Curá Nqn Rogelio Dehais	Bajada
*Dalcroze Cap Enrique Emilio César Reddel	11/05/83 Ciudad de Neuquén	Talero 440 Nqn

DENOMINACION DE LA PRESIDENTE	FECHA Y LUGAR DE CONSTITUCION	DOMICILIO
FUNDACION		
*de Defensa del Destino Neuquino -P.B."B"- Nqn Cap	21/02/84 Ciudad de Neuquén Antonio Alberto Miglianelli	Répde Italia 665
*Hueche Dpto Catán lil, Nqn	24/02/84 Pampa del Malleo Dpto. Huiliches Pablo Monteros	Las Coloradas
*para las Comunicaciones Sociales en 550 J. De los Andes, Nqn  Areas de Frontera	15/04/85 Junín de los Andes Pcia de Nqn Carlos Raul Caminos	Padre Milaneseio
*Pehuén Tromen Casa N° 37 Ba-  Plottier Pcia.de Nqn.	19/02/85 Plottier Pcia de Nqn Griselda B. Riavitz	Lainez y  rrio C.N.E.A.
*Salmónidos F.S. Andes Pcia de Nqn	30/11/84 S.M.de los Andes Pcia.de Nqn Jorge Carlos Trucco Donadeu	S.M.de los
*Ecológica de los Andes Andes Pcia. de Nqn	06/02/ 84 S.M. de los Andes Pcia. de Nqn Oscar Nemesio Sturzanegger	S.M.de los
*Amigos del Museo Pcial. de Neuquén Neuquén Napoleón Milton Aguilar	12/07/85 Ciudad de Neuquén	Ciudad de
*para el Personal Hospitalario de la Pcia. Neuquén Jorge Raul Mattiocco  de Nqn."Enfermero Oscar Arabarco".	02/09/85 Ciudad de Neuquén	Ciudad de
*Raul Borrás 578.Nqn Cap Armando Luis Vidal	16/09/85 Ciudad de Neuquén	Las Heras
*para el Desarrollo de Villa La Angostura s/N°.V. L. A.Pcia.Nqn	20/12/85 Villa La Angostura.Pcia. de Nqn Rafael Perrott	Belvedere
*Patagonia Siglo XXI 346 Nqn Cap Omar A. Dos Santos	15/01/86 Ciudad de Neuquén	Desaguadero
*Cultural Patagonia	09/08/86 Ciudad de Neuquén	Nqn Cap
*para el Desarrollo de Plottier Plottier Pcia. de Nqn	1°/10/86 Plottier Pcia. de Nqn Vicente Roberto Petit de Meurville	Ciudad de

DENOMINACION DE LA PRESIDENTE FUNDACION	FECHA Y LUGAR DE CONSTITUCION	DOMICILIO
*de Estudios Patagónicos Nqn. Cap Carlos Enrique Nogués	11/02/87 Ciudad de Neuquén	Pte. Illia 901
*para la Investigación y el Desarrollo Integral de las Personas Discapacitadas Nqn. Cap Edgar Armando Godoy	25/09/86 Ciudad de Neuquén	Alderete 241
*Posta Cristo Rey Col San Patricio  Nqn.C.C.28.Nqn.	01/06/87 Plottier Pcia de Nqn  Alberto Diego Gómez	Lote 2 Chacra N  Plottier. Pcia. de
*A.I.D.A."Mi Hogar del Neuquén" Nqn. Cap. Rodolfo C. Provecho	25/06/87 Ciudad de Nqn	San Martín 4074
*"Manos Creadoras" Nqn. Cap Noemí Nilda Cunningham Glen	14/07/87 Ciudad de Nqn	Av. Argentina 45
*Banco de la Pcia. de Neuquén Nqn. Cap Carlos A. Chiappori	12/08/87 Ciudad de Nqn	Av-Argentina 45
*Imperial 302 Zapala Nqn	03/06/87 Zapala Pcia de Nqn Fernando Díaz	Mayor Garayta
*Fundar Cap Raul Omar Gimenez	25/04/88 Ciudad de Nqn	Elordi 575 Nqn.
*Por la Vida 1329 Nqn Cap	08/05/88 Ciudad de Nqn Nora Serrano de Salvatori	Islas Malvinas
*Neuquén p/la Conservación de la Naturaleza Pcia. de Neuquén	29/09/88 Chos Malal Pcia de Nqn Guido Douglas Brodie Reid	Chos Malal.
*Luciémaga "B". Nqn. Cap.	21/09/87 Ciudad de Nqn Walter Kirby	Matheu 11. 1°
*de Acciones Comunitarias.(F.U.N.D.A.C.) Villa Rincón Chico (8314) Nqn Verónica Gutierrez de León.	25/04/89 Villa Rincón Chico Dpto Colló Curá	Calle 20 N° 325

DENOMINACION DE LA PRESIDENTE	FECHA Y LUGAR DE CONSTITUCION	DOMICILIO
FUNDACION		
*Neuquén (FUNDANEU) Cap.TE:0299 4470738	28/06/89 Ciudad de Nqn Jorge Alberto Pérez	Pte Illia 901Nqn
*Compañeros de las Américas Andes Pcia. de Nqn	06/07/89 Junín de los Andes Pcia de Nqn Roberto Luis Sacconi	Junin de los
*CRASA (Cruzadas a Caballo de Reafirma- 614 Centenario Pcia.Nqn ción de la Soberanía Argentina.	27/08/88 Centenario Pcia de Nqn Juan José de la Fuente	Ing Ballester
*Faunística Neuquén Nqn Cap Gustavo B. J. Dellavedova CNI.	21/10/89 Ciudad de Nqn	Nogoyá 2650
*Astronomía y Espacio del Hemisferio Sur Piedrabuena 865 Nqn Cap	24/10/89 Ciudad de Nqn Hugo Roberto Figueroa	Luis
*San Pablo S.M.de los A ndes Pcia de Nqn	12/10/89 S M de los Andes DptoLácar Javier de Ezcurra Pcia.de Nqn	Elordi 950
*Siglo XXI. o C.C 505 Nqn Cap	15/06/90 Ciudad de Nqn Peter Paul Toma	Las Heras 435
*Nuestra Señora de la Vida. Ant.Argentina, B°San NqnCap	15/05/90 Ciudad de Nqn. Ana María Luzuriaga de Mantilaro	Casilda y Lorenzo
*Año Dos Mil Cap Luis Julián Jalil	19/10/90 Ciudad de Nqn	Alcorta 767 Nqn
*Servicio para la Comunicación y Capacitación (SERPAC) 21 Nqn Cap	07/11/90 Ciudad de Nqn Magín Páez. L.E. 4.989.760.	Juán B. Justo
*Tabor NqnCap Héctor Galbiati	22/04/91 Ciudad de Nqn	Sarmiento 1299
*Nils Abraham Kastberg 30 B° C.G.T.I.Plottier	06/03/91 Plottier Pcia de Nqn Daniel Omar Calvo	Manz.126 Casa
*Nehuén 1°P. Nqn CapCarlos Martínez	05/08/91 Ciudad de Nqn	Santa Fé 340

DENOMINACION DE LA PRESIDENTE	FECHA Y LUGAR DE CONSTITUCION	DOMICILIO
FUNDACION		
*Enfermos Renales de Neuquén.F.E.R. Nqn Cap	25/08/91 Ciudad de Nqn Francisca Agustina de Solana	Valdivia 760.
*Cristiana Evangélica Belén 1470Nqn CapHéctor Osvaldo Gómez	12/09/91 Ciudad de Nqn	Araucaria
*Vecinal Neuquén. Cap Duilio Lardani	16/09/91 Ciudad de Nqn	Lanín 1196 Nqn
*Comahue para la Educación Nqn.Cap Julio Cuscueta	17/07/91 Ciudad de Nqn	J.B.Justo 290
*Escuela Cristiana Evangélica de Neuquén. MudonNqn Cap	13/01/92 Ciudad de Nqn Roque Gerardo López	Dpx 481.B°
*Cristiana Esperanza FonaviPlottier P Nqn	29/01/92 Plottier Pcia de Nqn Daniel EduardoChamorro	Casa 311B°
*Crecer Co Pcia. de Nqn	Dic./1992 Raul Grimaldi	Salta 340 Cutral
*por los Niños Argentino 317 Zapala Pcia Nqn	27/04/92 Zapala Pcia de Nqn Raul Horacio Arias	Ejército
*de la Universidad Nacional del Comahue Nqn Cap Pablo Victorio Bohoslavski	23/10/91 Ciudad de Nqn	Bs.As. 1400
*Cristiana del Deporte Reconquista Nqn.Cap	09/06/92 Ciudad de Nqn Esteban Smith.	Ant.Argentina y
*Catalina. Local 2 S.M Andes	31/03/92 S.M. de los Andes Pcia de Nqn Mario Mazzeo	San Martin 114l
*Dr.Jorge Eduardo Rosetti para el Progreso, 824 Nqn Jorge Eduardo Rosetti	25/08/92 Gral.RocaPcia de R.Negro Investigación y Desarrollo de la Medicina Biocuántica.	Ant.Argentina
*Lihuén Nqn C.,TE. 0299 44425238	15/02/93 Ciudad de Nqn Carlos Héctor Finochietti	Picún Leufú 105
*Generación 70 de la Pcia del Neuquén 637 Nq Cap Néstor Fabián Castillo	15/03/93 Ciudad de Nqn	C.H.Rodríguez



DENOMINACION DE LA PRESIDENTE	FECHA Y LUGAR DE CONSTITUCION	DOMICILIO
FUNDACION		
*de Estudios Superiores Nqn Cap Oscar Alfredo Romero	16/07/93 Ciudad de Nqn	Chrestia 675
*de Altos Estudios para la Nueva Argentina (F.A.E.N.A.) Nqn Cap	04/07/93 Ciudad de Nqn Luisa Salvatori de Flores Gienenez	Irigoyen 287
*Convivir con Ilusión B°.Lonquimay Junin Andes	04/11/93 J.de los Andes,Huiliches Pcia Nqn Carlos Ismael Salazar	Villarino 424
*Museo Prof. Dr. Juan Augusto Olsacher Zapala Pcia de Nqn	11/08/93 Zapala Pcia de Nqn Eduardo José Rebord	Etcheluz 52.
*Católica Sagrada Familia 12651° P Nqn Cap	25/04/94 Ciudad de Nqn Maria Teresa Bernardita Vitale	San Martín
*Pablo Sebastián Benary 345 Plottier Nqn	20/09/94 Plottier Pcia de Nqn Pedro Antonio Benay	Manuel Estrada
*Albert Einstein 329 3° P B Nqn Cap	18/01/95 Ciudad de Nqn Armando Oscar Gross	Av. Argentina
*Andino Patagónica Nqn Cap Luis Felipe Sapag	10/07/94 Ciudad de Nqn	Santa Fé 118
*Colegio de Escribanos de la Pcia. de Nqn Nqn Cap María Matilde Salcedo de Facal	11/04/95 Ciudad de Nqn	Santa Fé 155
*Amanecer Nqn Cap Jorge Andrés Jordán	16/06/95 Ciudad de Nqn	Santa Cruz 346
*Tercer Milenio 262 Nqn Cap	07/09/95 Ciudad de Nqn M del Carmen de Ingelmo	Islas Malvinas
*Confluencia 20/10/95. P. Moreno Nqn Cap	Ciudad de Nqn Osvaldo Francisco Pellin	T. Del Fuego y
*Julio Palacios 340 Nqn Cap	08/06/95 Ciudad de Nqn Jorge Arturo Guala Valverde	Sgo. Del Estero
*Servicios Asistenciales Patagónicos Nqn Cap Sergio Gustavo Litewka	20/10/95 Ciudad de Nqn	J.B.Justo 764

DENOMINACION DE LA PRESIDENTE	FECHA Y LUGAR DE CONSTITUCION	DOMICILIO
FUNDACION		
*para el Desarrollo (FUDAPE) 65 Nqn Pedro Salvatori	10/05/9 Ciudad de Nqn	Bouquet Roldán
*Universitas de Estudios Interdisciplinarios Ameghino 299 Nqn Cap	12/12/95 Ciudad de Nqn Guillermo Mario Villanueva	Florentino
(FUNEI)		
*Patagónica EBEN-EZER 161 Senillosa P Nqn	18/07/95 Senillosa Pcia de Nqn José Ramón Amín	Av. San Martín
*Huincul. Huincul Pcia de Nqn	15/07/96 Plaza Huincul Pcia de Nqn Marta Susana Schwab	Bs.As. 696 Pl.
*Salmónidos de Angostura 282, L 21 V. La Angost. Nqn Omar A. Martínez	04/09/96 V. La Angostura. Pcia de Nqn	Av. Arrayanes
*Cristiana Vida 247 Nqn Cap Edgardo Rafael Sánchez	06/07/96 Ciudad de Nqn	Las Palomas
*Cristina Gallo de Morales 346 Nqn Cap María C. Del R. Gallo de Morales	05/02/96 Ciudad de Nqn	Fotheringham
*Despertar Nqn Cap Dante Adolfo Boselli	19/01/97 Ciudad de Nqn	Alderete 1453
*del Sur para la Investigación y De- NqN Cap TE. 4423061 sarrollo de la Medicina	22/05/96 Ciudad de Nqn Antonio José Paz	Rivadavia 250
*Trabún Che 1650 Cab 2, S.M. Andes	21/09/97 S.M. de los Andes Pcia Nqn Luis A. Sala	V.de las Nieves
Nqn		Andes Pcia de
*Mediterránea(Alto Valle) Loc. 2 Te:4784646	Cipolletti- Río Negro	Belgrano 252
Negro		Cipolletti – Río
* Educar para la Excelencia Nqn Cap. Cecilia Laura Diana	3/12/98 Neuquén Capital	Los Alamos 700

Fuente: Dirección de Personas Jurídicas y Cooperativas, Ministerio de Gobierno, Educación y Justicia, Provincia del Neuquén.