

36502

**CONSEJO FEDERAL DE INVERSIONES
COMISION ECONOMICA PARA
AMERICA LATINA Y EL CARIBE
DE LAS NACIONES UNIDAS**

ESTRUCTURA SOCIOECONOMICA ARGENTINA

ESTRUCTURA SOCIAL DE LA ARGENTINA

**Indicadores de la Estratificación Social y de las
Condiciones de Vida de la Población en base al
Censo de Población y Vivienda de 1980**

VOLUMEN 17: NEUQUEN

AUTORES:

SUSANA TORRADO: Asesora General
ENRIQUE C. AMADASI
MABEL ARIÑO
MARIA ESTER ARRIETA
SUSANA HOLUBICA
MARIA NIEVES GARCIA
MARIA ESTER ROSAS: C.E.P.A.L.



ISBN - 950-9899-31-3

Las diferencias que presentan algunas cifras con respecto a las publicadas en el Censo se originan en la aplicación de diferentes metodologías utilizadas en el procesamiento de los datos.

BUENOS AIRES, 1989.

ENRIQUE CARLOS AMADASI

Lic. en Sociología (UCA)
Investigador en la Dirección de Desarrollo
Económico y Estudios Básicos (CFI).

MABEL ARIÑO

Lic. en Sociología (UBA)
Investigadora en la Dirección de
Desarrollo Económico y Estudios Básicos (CFI).

MARIA ESTER ARRIETA

Lic. en Sociología (US)
Investigadora en la Dirección de Desarrollo
Económico y Estudios Básicos (CFI).

MARIA NIEVES GARCIA

Estadística (UNR)
Jefa Programa Estructura
Social Argentina CFI.

SUSANA VICTORIA DE HOLUBICA

Lic. en Sociología (US)
Investigadora CFI en la Dirección de Desarrollo
Económico y Estudios Básicos (CFI).

MARIA ESTER ROSAS

Lic. en Sociología (UBA)
Master Economía Laboral American
University, Washington.
Investigadora
N.U., CEPAL Bs. As.

SUSANA TORRADO

Lic. en Sociología (UBA)
Master y Doctora en Demografía,
Universidad de París. Miembro de la
Carrera de Investigador del
CONICET (Argentina)

ESTRUCTURA SOCIAL DE LA ARGENTINA

**Indicadores de la Estratificación Social y de las
Condiciones de Vida de la Población en base al
Censo de Población y Vivienda de 1980**

VOLUMEN 17: NEUQUEN

PROLOGO

El Consejo Federal de Inversiones surge en el año 1959 impulsado por decisión política de las provincias argentinas. Animaba este hecho la necesidad de cristalizar un espacio de reflexión y planeamiento de la realidad regional del país. Pero esta tarea debía concretarse desde una visión doctrinariamente comprometida con el afianzamiento del federalismo y la búsqueda del protagonismo de los hombres y mujeres, que desde los más diversos escenarios territoriales se esfuerzan por alcanzar un destino superior de vida.

El Consejo Federal de Inversiones constituye una experiencia institucional creada, dirigida y sostenida con recursos de los propios estados provinciales miembros. Estas circunstancias le confieren al Organismo rasgos definidamente particulares. En principio se establece un ámbito que alienta la búsqueda y construcción de consensos inter-jurisdiccionales. La cohabitación de identidades provinciales con problemática heterogéneas, y a veces contradictorias, constituye un estímulo para el desarrollo de un espíritu solidario reclamado no sólo por la necesidad de dar coherencia a su conducción política institucional, sino también alentado por el requerimiento de trascender los intereses inmediatos y puntuales de cada provincia; afianzando de esta manera el principio de equidad y redistribución de los recursos movilizados en favor de las áreas de menor desarrollo relativo del país.

La consolidación de este espacio institucional, además de promover la articulación solidaria de los estados provinciales, contribuye también a acumular recursos de persuasión para incidir en la transformación del viejo y asimétrico diálogo entre Provincias y Estado Nacional. Diálogo todavía signado por prácticas centralistas esterilizadoras de la creatividad y el potencial de desarrollo de las comunidades regionales.

En las tareas de promoción de desarrollo regional, el Consejo Federal de Inversiones se vale de ciertos instrumentos fundamentales: la investigación básica, la cooperación técnica y la capacitación, como también la asistencia financiera en la escala de sus posibilidades.

En el despliegue de estos instrumentos de promoción —impulsados a través de equipos profesionales y técnicos propios— convoca y concreta convenios con diversos organismos nacionales e internacionales, potenciando de esa manera su capacidad de gestión, a la par que alienta la cooperación e integración horizontal de equipos inter-provinciales.

A través de sus diversas etapas el Consejo Federal de Inversiones ha concretado investigaciones básicas orientadas a la exploración de áreas temáticas fundamentales de problemática regional. En tal sentido se puede inventariar a modo de ejemplo la coordinación inter-jurisdiccional para relevar y sistematizar información estadística de base, diversas investigaciones entre las que se destacan las dedicadas a indagar las condiciones de desenvolvimiento de las economías regionales y sus principales productos, el análisis de los sistemas y estructuras sociales locales y las diversas dimensiones que caracterizan las condiciones de vida de la población de diversos ámbitos territoriales.

Sería extenso indicar la amplia temática involucrada en los múltiples programas y proyectos de cooperación técnica llevados adelante por el Organismo. Los mismos no sólo responden a una problemática sectorial (actividades agropecuarias, industrias, infraestructura, sectores sociales, administración y finanzas públicas, etc.), sino que también se concretan numerosos programas de desarrollo de áreas y regiones diversas con metodologías multidisciplinarias.

El desarrollo de cursos, jornadas y seminarios conforma otra de las líneas de acción valorizadas particularmente, ya que a través de estos eventos, además de objetivos programáticos definidos en cada oportunidad, se alienta el contacto y el intercambio de experiencia de los participantes provenientes de diversas jurisdicciones y unidades institucionales.

Ing. Juan José Ciacara
Secretario General

PROLOGO

Es una de las funciones del Consejo Federal de Inversiones desarrollar estudios que permitan a los poderes públicos, a partir de un mejor conocimiento de sus realidades regionales, enfrentar con los instrumentos disponibles y en el marco de sus posibilidades, las desigualdades socio-económicas.

En ese contexto se decidió encarar el programa **Estructura Social Argentina**, iniciado en conjunto con la CEPAL. Esta radiografía de las relaciones existentes entre los agentes sociales en un área y momento determinado (1980), tiene entre sus objetivos principales identificar a los carentes o deficitarios en situaciones específicas y cuantificar su dimensión.

La fuente de información proviene de los resultados del Censo Nacional de Población y Vivienda de 1980, lo que permitió hacer elaboraciones de las variables sociales y económicas desagregadas geográficamente.

El Programa de Estructura Social Argentina se desarrolló en el Area Desarrollo Regional, que al inicio del trabajo estaba a cargo del Estadístico, Joaquín Caminos, quien coordinó y puso en marcha el estudio. El sistema computacional fue realizado por el Departamento de Computación Aplicada de la Dirección de Información, participando Mirta de Souza, Analía Ashkenazi, Gabriela Ceria y Gustavo Noriega.

El Consejo Federal de Inversiones agradece al Instituto Nacional de Estadística y Censos (INDEC) el acceso a la información del Censo Nacional de Población y Vivienda de 1980 que sirvió de base para la realización de este estudio así como también las facilidades otorgadas en el uso de su Centro de Cómputos.

Debemos agradecer también la colaboración desinteresada de notables especialistas que participaron en reuniones y seminarios de análisis.

Esta colección consta de 27 volúmenes en total: uno para cada jurisdicción política, uno referido al Area Metropolitana, otro al total del país y, finalmente, el volumen 27 en el que se realiza un análisis de la estructura socio ocupacional y de las condiciones de vida en el país y en cinco provincias.

La realización del Censo Nacional de Población y Vivienda en mayo de 1991 estimula al Consejo en la idea de procurar replicar el trabajo, con el entendimiento de que lo realizado ha de adquirir una nueva dimensión cuando sea confrontado con información actualizada.

Dirección de Desarrollo Económico
y Estudios Básicos
Lic. Oscar Goutman

NUMERACION DE LOS VOLUMENES POR JURISDICCION

1. Total del país
2. Capital Federal
3. Area Metropolitana del Gran Buenos Aires
4. Buenos Aires
5. Catamarca
6. Córdoba
7. Corrientes
8. Chaco
9. Chubut
10. Entre Ríos
11. Formosa
12. Jujuy
13. La Pampa
14. La Rioja
15. Mendoza
16. Misiones
17. Neuquén
18. Río Negro
19. Salta
20. San Juan
21. San Luis
22. Santa Cruz
23. Santa Fe
24. Santiago del Estero
25. Tucumán
26. Tierra del Fuego
27. Análisis

INDICE GENERAL

AGRADECIMIENTOS

OBJETIVOS Y DISEÑO DE LA INVESTIGACION

1. Introducción	11
2. Objetivos	12
3. Diseño	13
3.1. Universos de análisis	13
3.2. Identificación de las unidades familiares: los hogares y su composición.	15
3.3. Criterios de estratificación de los Hogares de jefe activo y de la Población económicamente activa.	18
3.4. Criterios de diferenciación social de los hogares de jefe inactivo.	24
3.5. Comportamientos y condiciones de vida analizados.	26
3.6. Nivel de desagregación geográfica intraprovincial.	27
3.7. Exactitud de los datos y precisión de los indicadores.	28
4. Presentación de los tabulados estadísticos.	30

TABULADOS ESTADISTICOS

Serie 1: Universos de análisis	35
– Descripción de los indicadores	37
– Cuadro 1	38
Serie 2: Estratificación social y mercados de trabajo	39
2.1. Universo de la Población económicamente activa	41
– Descripción de los indicadores	42
– Cuadros 2.1.1. a 2.1.7.	45 al 57
2.2. Universo de los Hogares de jefe activo y de la Población en hogares de jefe activo.	59
– Descripción de los indicadores	60
– Cuadros 2.2.1. a 2.2.3.	61/62/63
Serie 3: Condiciones de vida	65
3.1. Composición de los hogares	67
– Descripción de los indicadores	68
– Cuadros 3.1.1. a 3.1.7.	69 / 74
3.2. Comportamientos demográficos	75
– Descripción de los indicadores	76
– Cuadros 3.2.1. a 3.2.2.	77 / 78
3.3. Condición migratoria	79
– Descripción de los indicadores	80
– Cuadros 3.3.1. a 3.3.3.	81/82/83
3.4. Estructura etaria	85
– Descripción de los indicadores	86
– Cuadros 3.4.1. a 3.4.5.	87 al 92
3.5. Educación	93
– Descripción de los indicadores	94
– Cuadros 3.5.1. a 3.5.5.	96 al 100

3.6.	Participación en la actividad económica	101
–	Descripción de los indicadores	102
–	Cuadros 3.6.1. a 3.6.7.	105 al 111
3.7.	Vivienda	113
–	Descripción de los indicadores	114
–	Cuadros 3.7.1. a 3.7.6.	116 al 121
3.8.	Pobreza	123
–	Descripción de los indicadores	124
	Cuadros 3.8.1. a 3.8.3.	125/126/127
ANEXOS:		129
Anexo A:	Variables investigadas en el Censo de Población y Vivienda de 1980.	130/135
Anexo B:	Metodología de construcción de la variable Condición Socio-Ocupacional	136
Anexo C:	Exactitud de los datos censales y precisión de los indicadores	142
Anexo D:	Estimación de los indicadores de nupcialidad	157
Anexo E:	Estimación de los indicadores de fecundidad	159
Anexo F:	Estimación de la Tasa de mortalidad infantil aproximada.	161

OBJETIVOS Y DISEÑO DE LA INVESTIGACION

1. INTRODUCCION

El proceso de formulación, ejecución y evaluación de políticas públicas de carácter social requiere que las autoridades responsables del mismo en cada nivel geográfico-administrativo dispongan de un diagnóstico que les permita, primero, identificar a los grupos poblacionales que necesitan de la acción pública —llamados grupos focales—, y segundo, discernir qué tipo de acción requiere cada grupo focal. De otra manera no existirían criterios para discriminar y priorizar las políticas que es preciso conducir en cada situación concreta.

Existen distintos enfoques para la elaboración de diagnósticos de base para políticas sociales: la cuantificación global de déficits sectoriales (por ejemplo, el déficit de unidades de vivienda); la delimitación de grupos focales definidos por su carácter deficitario global (por ejemplo, la identificación de la población ubicada por debajo de una línea de pobreza crítica); la detección de grupos focales definidos en términos de un déficit específico (por ejemplo, la población de 6 a 12 años no escolarizada), etc. Cada uno de estos enfoques tiene ventajas e inconvenientes que es imposible discutir aquí; su enumeración nos sirve solamente para contextualizar el enfoque elegido en el estudio cuyos primeros resultados se presentan en esta publicación.

En esta investigación se ha partido del concepto de estructura social —aprehendida esta última en la dimensión de la estratificación social—, tratando por lo tanto de identificar primero a las unidades familiares de las diversas clases sociales presentes en cada situación concreta, para determinar luego el nivel específico de sus carencias o déficits, respecto a dimensiones específicas de las condiciones demográficas, económicas y sociales de vida.

Las razones que condujeron a la elección de este enfoque analítico merecen algunos comentarios.

En primer lugar, se tuvo en cuenta que el tema de la estratificación social argentina constituye actualmente una de las áreas con mayores lagunas de conocimiento entre aquellas que representan insumos básicos para la planificación económica y social. En efecto, el último estudio global realizado sobre esta problemática se refiere a fines de la década de 1950, no contando el mismo, por otra parte, con un análisis suficientemente detallado de la cuestión a nivel de las distintas regiones del país.

En segundo lugar, se partió de la constatación de que existe una sorprendente laguna en lo que concierne al conocimiento de la formación y composición de las unidades familiares—otra dimensión fundamental de la estructura social— no existiendo siquiera el antecedente de estudios descriptivos sobre este particular en un nivel de cobertura poblacional elementalmente significativo.

En tercer lugar, también son muy escasos los estudios de esta cobertura acerca de diferenciales según estratos sociales de comportamientos tales como la nupcialidad, fecundidad, mortalidad, migraciones internas e internacionales, educación, empleo, desempleo y subempleo, ingresos, calidad de vida, etc. Y esta laguna es particularmente grave para comportamientos diferenciales establecidos no ya en base a atributos de los individuos, sino en base a atributos correspondientes a las unidades familiares de los que estos forman parte, como es pertinente desde la óptica de la estratificación social y, sobre todo, como es pertinente desde la óptica de políticas públicas que, como las políticas sociales, tienen a la familia como unidad o grupo focal elemental.

Por último, se consideró la conveniencia de que estos diagnósticos sociales se constituyan en un complemento indispensable para las investigaciones relativas a la estructura económica regional, particularmente en tanto insumo para la elaboración de políticas de desarrollo regional.

Se estima que la elaboración de diagnósticos sociales con un enfoque que permite dar respuesta a todos estos interrogantes puede aportar una contribución significativa a la formulación y ejecución de políticas públicas, las que podrán beneficiarse en lo que concierne a la identificación de los grupos focales (sociales y regionales), la especificación de sus objetivos, la selección de procedimientos y medidas de acción, etc. Y todo ello al nivel geográfico-administrativo apropiado para cada instancia de decisión política.

Se sintetizan de seguido los objetivos, marco conceptual y metodología del programa permanente sobre "Estructura Social Regional" que se desarrolla en la Dirección de Desarrollo Económico y Estudios Básicos del CFI, contando con la colaboración de la Comisión Económica para América Latina (CEPAL, Buenos Aires).

2. OBJETIVOS

Para dar respuesta adecuada a la demanda de información que surge de la operacionalización de un enfoque analítico como el elegido, sería preciso que, además de poder rescatar a los censos de población y habitación como fuentes privilegiadas para la producción de datos sobre los hogares y las familias, estuviera en marcha en el país un programa de encuestas nacionales de hogares con la continuidad y la flexibilidad indispensables para permitir la realización de diferentes tipos de diagnóstico, con la periodicidad requerida para cada área de interés social. Un programa integrado de esta naturaleza —diseñado en forma tal que en todas las encuestas se utilicen los mismos conceptos y definiciones en relación a las unidades de observación y a las variables, los mismos sistemas clasificatorios, las mismas unidades de cuenta, y clasificaciones comunes en la concepción del plan de tabulaciones, etc.— ofrecería la posibilidad de interrelacionar entre sí los resultados de encuestas de diferente temática, así como de interrelacionar los resultados de encuestas de hogares con la información que se produce en el marco de los censos de población y vivienda. Estaríamos entonces aproximándonos a la meta de disponer de una única base comprensiva, dinámica y computarizada de datos sobre los hogares. Esta base, denominada sistema "integrado" de datos sobre los hogares, desde luego, incluye también a la población total de individuos y a cualquier subpoblación de individuos definible por atributos personales.

En nuestro país no existe actualmente un programa de tal naturaleza. Sin embargo, se cuenta con diversas fuentes de información que, si bien no están integradas, son por lo menos relativamente integrables, por lo que existe una vía de aproximación a la construcción de un sistema de datos sobre los hogares, con las características antes mencionadas.

En tal sentido, desde el ángulo de la producción de información idónea para sus propósitos analíticos, el principal objetivo del programa "Estructura Social Regional" es la constitución de un "Archivo Permanente de Datos Integrados sobre los Hogares" que posibilite la elaboración periódica de diagnósticos acerca del perfil de estratificación social y de las condiciones de vida de la población de cada estrato social, así como de otras problemáticas relacionadas con la planificación económica y social, a nivel nacional, provincial y local.

A tal efecto, se prevé, en el corto plazo, la incorporación a este Archivo de la información proveniente del Censo de Población y Vivienda de 1980, y de varias ondas y módulos seleccionados periódicamente de la Encuesta Permanente de Hogares que levanta semestralmente el INDEC en las principales aglomeraciones urbanas del país. Para el mediano plazo, se prevé la incorporación de los datos del Censo de Población y Vivienda de 1990, así como también los resultados de la Encuesta de gastos e ingresos de los hogares (que está realizando el INDEC), cuando estos estén disponibles.

Para la construcción de dicho Archivo es requisito esencial la homologación de las definiciones y sistemas clasificatorios de las principales unidades de observación y variables investigadas en cada una de las fuentes que lo integrarán. Igualmente crucial es la elaboración de clasificadores uniformes (es decir, comunes a todas las fuentes) para algunas variables claves en la conexión, vinculación e integración de los diferentes tipos de datos, tales como por ejemplo, la Composición de los Hogares, la Condición Socio-Ocupacional y el Nivel Geográfico de análisis. Más adelante se explica en detalle cómo fueron construidos dichos clasificadores comunes, partiendo del Censo de Población de 1980 que ya ha sido incorporado al Archivo.

Ahora bien, la investigación "Estructura Social Regional" también tiene objetivos específicamente analíticos. En el corto plazo, estos son los siguientes:

- A) Elaboración de una monografía analítica para cada provincia y para el total del país, donde se abordan, entre otros, los siguientes temas: a) transformaciones operadas en el perfil de estratificación social en el período 1960-1980 (único que permite acotar las fuentes censales a nivel provincial); b) análisis pormenorizado del perfil de estratificación social en el año 1980; c) para 1980, determinación de las condiciones de vida propias de cada estrato social, por áreas de interés social específicas; d) identificación de los grupos focales prioritarios para políticas sociales específicas. De esta manera, al identificar a los principales estratos sociales en presencia en la sociedad argentina, y al conocer su respectiva

morfología y condiciones de vida, se espera aportar evidencias de altísima relevancia para la comprensión de la historia argentina reciente y del momento actual, un conocimiento que, como antes se indicó, es ahora prácticamente nulo;

- B) Elaboración de una monografía sobre los procesos migratorios verificados durante el período 1960-1980, con el propósito de discernir el impacto de dichos procesos sobre el perfil de estratificación social y los mercados de trabajo, a nivel provincial y local;
- C) Elaboración de una monografía analítica para cada provincia en la que, con la misma óptica utilizada en la que se describe en el punto A), pero partiendo de la Encuesta Permanente de Hogares, se aborde el estudio de variables no investigadas en el Censo de población, particularmente el empleo, desempleo, subempleo e ingresos de las unidades familiares.

La presente publicación contiene resultados derivados del cumplimiento del objetivo relativo a la producción de información. En efecto, se juzgó conveniente proporcionar a todos los usuarios potenciales existentes en el área de los diagnósticos sociales, el conjunto de indicadores relativos a la estructura socio-ocupacional y a las condiciones de vida de las unidades familiares que es factible establecer en base al Censo de Población y Vivienda de 1980. Se espera de esta manera ampliar considerablemente el espectro de análisis e interpretación sobre tan cruciales cuestiones.

3. DISEÑO

Si bien es imposible desarrollar aquí las complejas cuestiones teórico-metodológicas concernientes a la relación "clase social-familia-condiciones de vida", hay algunos aspectos puntuales cuya explicitación no podría soslayarse sin afectar la comprensión de los resultados que se presentan.

En el nivel más general, el marco conceptual utilizado en esta investigación concibe la relación entre fenómenos macrosociales (como serían por ejemplo, los "estilos de desarrollo" vigentes en la sociedad) y los fenómenos microsociales (comportamientos y conductas de individuos), como mediatizada por diversas instancias sociales entre las que destacan las clases sociales y la institución familiar.

Así, de acuerdo a esta concepción, los comportamientos y condiciones de vida de los individuos dependen fundamentalmente de su contexto familiar, al tiempo que los comportamientos y condiciones de vida de las familias dependen directamente, por un lado, de la clase o estrato social de pertenencia, y, por otro lado, de la coyuntura económica, social y política que induce en la sociedad la dominancia de un determinado estilo de desarrollo.

Esta premisa conceptual (excesivamente esquematizada por razones de espacio) orientó las decisiones teórico-metodológicas relativas a diversos aspectos puntuales de la investigación, tal como se expone en los acápites subsiguientes.

3.1. UNIVERSOS DE ANALISIS

La utilización de fuentes tales como el censo de población y vivienda y las encuestas de hogares permite la delimitación de los universos poblacionales que se indican en el Diagrama 1 (aplicable a una determinada jurisdicción).

Los universos de análisis se delimitan tomando en consideración el tipo de Unidad de observación de la fuente, la Clase de hogar y la Condición de Actividad del jefe del hogar (definido como aquel que es reconocido como tal por los demás miembros), de acuerdo a las siguientes definiciones.

Diagrama 1
Universos de análisis

CLASE DE HOGAR CONDICION DE ACTIVIDAD DEL JEFE DEL HOGAR		UNIDAD DE OBSERVACION	HOGARES	POBLACION	POBLACION ECONOMI- CAMENTE ACTIVA
HOGARES PARTI- CULARES (*)	DE JEFE ACTIVO				
	DE JEFE NUEVO TRABAJADOR				
	DE JEFE INACTIVO				
HOGARES INSTITUCIONALES					

(*) Excluye los empleados domésticos que cohabitan con sus empleadores.

HOGARES

HOGARES PARTICULARES: persona sola o grupo de personas, emparentadas o no emparentadas entre sí que se asocian para proveer a sus necesidades alimenticias o de otra índole vital.

HOGAR DE JEFE ACTIVO: hogar particular cuyo jefe, en el momento del censo, pertenece a la Población Económicamente Activa (PEA) por su condición de ocupado o desocupado que ha trabajado antes.

HOGAR DE JEFE NUEVO TRABAJADOR: hogares particulares cuyo jefe, en el momento del censo es una persona que busca trabajo por primera vez.

HOGAR DE JEFE INACTIVO: hogar particular cuyo jefe, en el momento del censo, no pertenece a la PEA, por ser jubilado o pensionado, estudiante, rentista, ocuparse del cuidado del hogar, etc.

HOGARES INSTITUCIONALES: Conjunto de locales destinados a lojar grupos de individuos unidos por un objetivo público o interés personal común (hospitales, cuarteles, internados escolares, conventos, prisiones, etc.)

POBLACION

POBLACION EN HOGARES PARTICULARES: personas que residen en hogares particulares

POBLACION EN HOGARES DE JEFE ACTIVO: personas que residen en hogares de jefe activo.

POBLACION EN HOGARES DE JEFE NUEVO TRABAJADOR: personas que residen en hogares de jefe nuevo trabajador.

POBLACION EN HOGARES DE JEFE INACTIVO: personas que residen en hogares de jefe inactivo.

POBLACION EN HOGARES INSTITUCIONALES: personas que residen en hogares institucionales.

POBLACION ECONOMICAMENTE ACTIVA

La PEA comprende a las personas de 14 y más años —residentes en hogares particulares y en hogares institucionales— que, en la semana anterior a la fecha del censo, estuvieron:

a) Ocupadas:

- ejerciendo una ocupación remunerada en dinero o especie;
- ejerciendo una ocupación remunerada o no, en la producción de bienes o servicios con valor comercial, en una empresa explotada por un miembro de la familia;
- tenían una ocupación remunerada que no ejercieron por una circunstancia transitoria como enfermedad o accidente, conflicto de trabajo, vacaciones u otra clase de permiso, interrupción del trabajo a causa de condiciones climáticas o desperfectos en el equipo de producción;

b) Desocupadas:

- buscando un trabajo remunerado por encontrarse disponibles en virtud de un contrato de trabajo expirado;
- buscando un trabajo remunerado porque nunca habían trabajado antes.

Para definir los universos de análisis utilizados en esta investigación se tuvieron en cuenta las siguientes circunstancias:

- a) que la información sobre “características económicas” (grupo de ocupación, categoría de ocupación, rama de actividad, etc.), sólo se recoge para las personas económicamente activas, con la única excepción de los nuevos trabajadores (por carecer estos últimos de tales atributos tanto presentes como pasados). Siendo dicha información la que se utiliza para determinar la condición socio-ocupacional de los individuos, los nuevos trabajadores deben eliminarse de los universos investigados (nótese que el volumen de los mismos es ínfimo);
- b) que las personas que trabajan como “empleados domésticos” cohabitando en el hogar particular de sus empleadores (0,4% de la población total del país, en 1980) también deben ser excluidas de la cobertura, a los efectos de poder construir adecuadamente los diferentes tipos de familia que existen en los hogares particulares;
- c) que la población residente en hogares institucionales —de escasa frecuencia empírica (1,7% de la población total, en 1980)— posee características especiales que aconsejan su exclusión del análisis, a los efectos de no afectar la homogeneidad de la población residente en hogares particulares.

Por vía de consecuencia, se determinaron los universos de análisis en la forma en que lo indican las áreas sombreadas del Diagrama 1.

3.2. IDENTIFICACION DE LAS UNIDADES FAMILIARES: LOS HOGARES Y SU COMPOSICION

En la bibliografía especializada suele definirse el concepto de unidad familiar de la siguiente manera: “grupo de personas que interactúan en forma cotidiana, regular y permanente, a fin de asegurar mancomunadamente el logro de uno o varios de los siguientes objetivos: su reproducción biológica; la preservación de su vida; el cumplimiento de todas aquellas prácticas, económicas y no económicas, indispensables para la optimización de sus condiciones materiales y no materiales de existencia”.

Por otra parte, los censos de población definen al “hogar particular” en la forma en que se indicó en el Punto 3.1. Así, el censo de 1980 define el hogar particular como “la persona o conjunto de personas que (en el momento del censo) ocupan una misma vivienda.”

A pesar de que esta última definición plantea algunos inconvenientes (sobre todo en lo que respecta a su comparación con las utilizadas en otras fuentes de información sobre los hogares), se considera que constituye una aceptable operacionalización del concepto de unidad familiar, por lo que la misma se incorporó sin modificaciones a la metodología de esta investigación.

Ahora bien, desde el punto de vista del tipo de relaciones —familiares o no familiares— prevalecientes, los hogares particulares pueden tener muy distinta composición. A los efectos de aprehender estas diferencias —cruciales desde el punto de vista de las políticas sociales— se construyó un **Nomenclador de la Composición de los Hogares** combinando los valores de cuatro variables: a) Tipo de hogar; b) Tipo de familia; c) Completud de la familia; d) Sexo del jefe de hogar.

Para explicitar la construcción de estas variables conviene empezar definiendo el concepto de “núcleo conyugal”, como se indica a continuación.

NUCLEO CONYUGAL: Familia constituida exclusivamente en alguna de las siguientes formas: a) matrimonio sin hijos; b) matrimonio con uno o más hijos; c) el padre o la madre con uno o más hijos (el término matrimonio engloba aquí a uniones legales y consensuales, indistintamente).

VARIABLES

a) TIPO DE HOGAR

1. **Hogar unipersonal:**
Persona que vive sola.
2. **Hogar multipersonal familiar**
Hogar de dos o más personas en el que existe al menos un núcleo conyugal.
3. **Hogar multipersonal no familiar**
Hogar de dos o más personas en el que no existe ningún núcleo conyugal. Puede estar formado por personas emparentadas entre sí, sin por ello constituir un núcleo conyugal (por ejemplo, dos hermanos); por personas sin vínculos de parentesco (por ejemplo, dos amigos); o por una y otra clase de personas a la vez.

b) TIPO DE FAMILIA

1. **Hogar de familia nuclear**
Hogar formado solamente por un núcleo conyugal.
2. **Hogar de familia no nuclear**
Hogar formado por una familia nuclear y otros parientes y/o otros no parientes del jefe de hogar (es la suma de lo que tradicionalmente se conoce como “familia extensa” y “familia compuesta”).

c) COMPLETUD DE LA FAMILIA

1. **Familia completa.**
Familia nuclear o no nuclear en la que está presente la (el) cónyuge del (de la) jefe (a) de hogar.
2. **Familia incompleta**
Familia nuclear o no nuclear en la que está ausente la (el) cónyuge del (de la) jefe (a) del hogar.

d) SEXO DE JEFE DE HOGAR

1. Hogares de jefe varón.
2. Hogares de jefa mujer

En el Diagrama 2 se indica cómo se combinan estas variables para definir la composición de cada hogar. Este Nomenclador es usado en los cuadros estadísticos cada vez que se considera que la composición del hogar es una variable relevante respecto al fenómeno o comportamiento analizado.

Diagrama 2
Nomenclador de la composición de los hogares

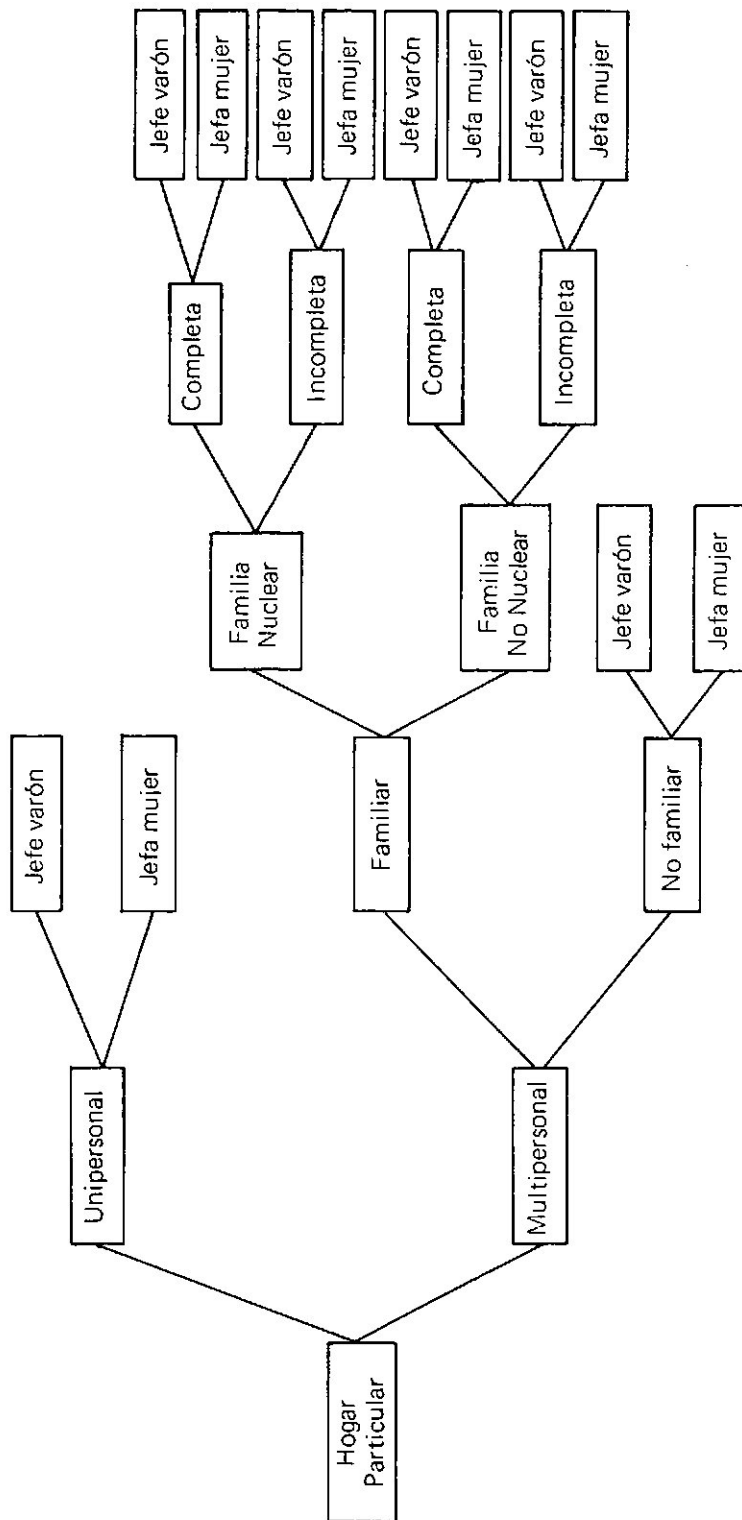

Una vez identificadas operacionalmente las unidades familiares, corresponde explicitar los criterios a utilizar para diferenciar las mismas desde el punto de vista social. Esta cuestión se divide en tres diferentes aspectos:

- 1) criterios para determinar cuál será la persona (ya que no puede ser más de una) cuyos atributos definirán la posición del hogar y/o del conjunto de personas que residen en el mismo;
- 2) criterios para estratificar a los hogares de jefe activo, ya que sólo para este tipo de jefe el censo recoge información sobre las variables ocupacionales que intervienen en la definición de estratos sociales;
- 3) criterios para diferenciar socialmente a los hogares de jefe inactivo, acerca de los cuales, por no estar insertos en el proceso de producción económica, se carece de información ocupacional.

Respecto al primer aspecto, en esta investigación —siguiendo una práctica ampliamente consensual en ciencias sociales— se consideró que son los atributos del jefe del hogar (definido operativamente como aquel que es reconocido como tal por los demás miembros) los que determinan la posición social de la unidad familiar en su conjunto. Dicho de otra manera, los hogares particulares y la población en hogares particulares han sido estratificados de acuerdo a las características pertinentes del jefe de hogar.

Los dos últimos aspectos serán tratados en los Puntos 3.3. y 3.4 respectivamente.

3.3. CRITERIOS DE ESTRATIFICACION DE LOS HOGARES DE JEFE ACTIVO Y DE LA POBLACION ECONOMICAMENTE ACTIVA

Para la comprensión de este punto es útil sintetizar los principales enfoques teóricos generalmente utilizados para estratificar un universo poblacional.

Una primera forma de definición usual de estratos sociales se deriva del enfoque teórico funcionalista en ciencias sociales. Según este marco conceptual, los actores sociales, de acuerdo a las funciones que desempeñan en la sociedad, definen su pertenencia a estratos que se ordenan jerárquicamente, recibiendo, en base a ese ordenamiento, distintas recompensas en términos de ingresos, prestigio y poder. En las investigaciones que parten de este enfoque teórico, se suelen distinguir (de acuerdo a variados criterios, que dependen del tipo de datos de que disponga el investigador), los estratos "alto", "medio" y "bajo", estableciéndose, eventualmente, alguna subdivisión interna de los mismos del tipo "medio-alto", "medio-medio", "medio-bajo", etc., o bien "estratos medios de la industria", "estratos medios del comercio y los servicios", etc.

Un segundo enfoque utilizable en la definición de los grupos que componen un nomenclador de estratificación social responde a la teoría del materialismo histórico. Es bien conocido que, de acuerdo a este marco conceptual, son las relaciones de producción inherentes a la articulación de modos de producción de cada sociedad concreta las que definen un sistema de posiciones (sistema de clases sociales) cuyos soportes son los agentes productivos. A partir de este enfoque suelen discriminarse clases sociales tales como "burguesía o clase capitalista", "proletariado o clase obrera", "pequeña burguesía propietaria o productores mercantiles simples", etc. Eventualmente, se distinguen también capas o fracciones dentro de cada clase social en términos de una diferenciación vertical u horizontal, respectivamente.

Por último, debe mencionarse lo que podría denominarse enfoque "estadístico" o "pragmático" en la construcción de un clasificador de la "condición socio-económica" de la población. Este marco conceptual busca definir categorías nominales más o menos homogéneas desde el punto de vista de la "condición socio-económica", utilizando los sistemas clasificatorios internacionales que se aplican al tratamiento de las características económicas de la población. Como para estos últimos, uno de los principales objetivos (y por lo tanto, criterios de trabajo) de este enfoque es asegurar la comparabilidad de la información estadística a nivel internacional. De acuerdo a él, suelen discriminarse categorías tales como "Empleadores en la agricultura" "Empleadores no agrícolas" (diferenciándolos a veces según el Sector Formal e Informal) y categorías análogas para los Trabajadores por cuenta propia y los Asalariados.

Teniendo en cuenta que los resultados de esta investigación serán utilizados por usuarios de muy distinta índole, se resolvió establecer una especie de "compromiso" entre estos tres enfoques conceptuales, diseñándose a tal efecto el Nomenclador de la Condición Socio-Ocupacional (CSO) que se presenta en los Diagramas 3 y 4, en sus versiones "Agregada" y "Desagregada", respectivamente.

Diagrama 3
 Nomenclador de la Condición Socio-Ocupacional (Agregado)

NOMBRE	SIGLA
1. DIRECTORES DE EMPRESAS	DIREC
2. PROFESIONALES EN FUNCION ESPECIFICA	PROF
3. PROPIETARIOS DE PEQUEÑAS EMPRESAS	PPE
4. CUADROS TECNICOS Y ASIMILADOS	TECN
5. PEQUEÑOS PRODUCTORES AUTONOMOS	PPA
6. EMPLEADOS ADMINISTRATIVOS Y VENDEDORES	EAV
7. TRABAJADORES ESPECIALIZADOS AUTONOMOS	TEA
8. OBREROS CALIFICADOS	OCAL
9. OBREROS NO CALIFICADOS	ONCAL
10. EMPLEADOS DOMESTICOS Y TRABAJADORES INESTABLES	EDOM
11. SIN ESPECIFICAR CSO	SESP

Nomenclador de la Condición Socio-Ocupacional (Desagregado)

1. Directores de Empresas (DIREC)
 - 1.1. Empleadores del Sector Privado en establec. con más de 5 ocupados (ER - SPR. TE > 5)
 - 1.2. Asalariados del Sector Privado en establec. con más de 5 ocupados (AS - SPR TE > 5)
2. Profesionales en Función Específica (PROF)
 - 2.1. Empleadores del Sector Privado (ER - SPR)
 - 2.1.1. En establec. con más de 5 ocupados (TE > 5)
 - 2.1.2. En establec. con hasta 5 ocupados (TE ≤ 5)
 - 2.2. Cuenta Propia
 - 2.3. Asalariados del Sector Privado (AS - SPR)
 - 2.3.1. En establec. con más de 5 ocupados (TE > 5)
 - 2.3.2. En establec. con hasta 5 ocupados (TE ≤ 5)
 - 2.4. Asalariados del Sector Público (AS - SPU)
3. Propietarios de Pequeñas Empresas (PPE)
4. Cuadros Técnicos y Asimilados (TECN)
 - 4.1. Asalariados del Sector Privado (AS - SPR)
 - 4.1.1. En establec. con más de 5 ocupados (TE > 5)
 - 4.1.2. En establec. con hasta 5 ocupados (TE ≤ 5)
 - 4.2. Asalariados del Sector Público (AS - SPU)
5. Pequeños Productores Autónomos (PPA)
 - 5.1. Empleadores del Sector Privado en establec. con hasta 5 ocupados (ER - SPR . TE ≤ 5)
 - 5.2. Cuenta Propia
6. Empleados Administrativos y Vendedores (EAV)
 - 6.1. Asalariados del Sector Privado (AS - SPR)
 - 6.1.1. En establec. con más de 5 ocupados (TE > 5)
 - 6.1.2. En establec. con hasta 5 ocupados (TE ≤ 5)
 - 6.2. Asalariados del Sector Público (AS - SPU)
7. Trabajadores Especializados Autónomos (TEA)
8. Obreros Calificados (OCAL)
 - 8.1. Asalariados del Sector Privado (AS - SPR)
 - 8.1.1. En establec. con más de 5 ocupados (TE > 5)
 - 8.1.2. En establec. con hasta 5 ocupados (TE ≤ 5)
 - 8.2. Asalariados del Sector Público (AS - SPU)
9. Obreros no Calificados (ONCAL)
 - 9.1. Asalariados del Sector Privado (AS - SPR)
 - 9.1.1. En establec. con más de 5 ocupados (TE > 5)
 - 9.1.2. En establec. con hasta 5 ocupados (TE ≤ 5)
 - 9.2. Asalariados del Sector Público (AS - SPU)
10. Empleados Domésticos y Trabajadores Inestables (EDOM)
11. Sin Especificar CSO (SESP)

Brevemente sintetizados, en la construcción de ese Nomenclador se siguieron los siguientes criterios

- a) discriminar un número relativamente pequeño de estratos socio-ocupacionales (y no de clases sociales, debido a la extrema complejidad de este último concepto y a las dificultades de su operacionalización con las fuentes disponibles de datos),
- b) construir grupos homogéneos (hasta donde fuera posible) desde el punto de vista de las modalidades de inserción de los agentes en los procesos de trabajo;
- c) discriminar grupos que tuvieran una cierta identidad como actores sociales, es decir, que no constituyeran meros agregados estadísticos;
- d) discriminar grupos con una frecuencia empírica suficientemente grande como para permitir su tratamiento estadístico;
- e) ordenar los estratos en términos de un empeoramiento gradual de sus condiciones de vida a medida que se desciende desde el primer escalón;
- f) designar los grupos así discriminados con los nombres de mayor consenso en la literatura especializada y (no menos importante) que le son más familiares al ciudadano común.

De esta manera, se espera que la información construída sobre este particular pueda ser utilizada flexiblemente por usuarios con enfoques teóricos y propósitos analíticos plurales, y que la misma pueda ser inteligible no sólo para los técnicos sino también para los propios actores sociales.

En su versión "agregada", el Nomenclador construído discrimina diez estratos socio-ocupacionales y una categoría residual. Esta versión es la que se utiliza para la medición de las condiciones de vida de los hogares y de la población en hogares, identificándose los estratos con la sigla que se indica en el Diagrama 3.

En su versión "desagregada", cada uno de estos diez estratos es discriminado internamente de acuerdo a las variables que le son pertinentes. Esta versión se utiliza esencialmente para el análisis de la estructura interna de la Población Económicamente Activa, buscando así proporcionar información más detallada para el análisis de los mercados de trabajo y de las condiciones de empleo. En el Diagrama 4, a continuación del nombre de cada subestrato, se indica entre paréntesis la sigla con la que se identifica al mismo en los tabulados estadísticos correspondientes.

Los datos disponibles y la metodología empleada para la construcción empírica del Nomenclador se exponen en los Anexos A y B de esta publicación. Se describe a continuación el contenido ocupacional de los estratos en su nivel "agregado".

Más adelante se retomará el tema de los usos posibles de este sistema clasificatorio.

1. DIRECTORES DE EMPRESA

Comprende a directores-gerentes del Sector Privado, en las categorías Empleadores o Asalariados en establecimientos de más de cinco ocupados. Es decir, engloba a empresarios que, o bien, siendo propietarios de sus empresas, participan directamente en las tareas de dirección de las mismas (caso de los Empleadores) o bien se desempeñan como directores en unidades económicas en las que existe separación entre la propiedad y el control (caso de los Asalariados).

Debido a ciertas características de los datos censales imposibles de reseñar aquí, la confiabilidad de la delimitación empírica de este estrato es sumamente deficiente.

Como, por otra parte, su frecuencia empírica es muy reducida, el error aleatorio que le es inherente es muy alto. El uso de los datos correspondientes a este estrato debe conllevar, por lo tanto, cuidadosos recaudos.

2. PROFESIONALES EN FUNCION ESPECIFICA

Comprende a ingenieros, médicos, odontólogos, farmacéuticos, economistas, contadores, juristas, arquitectos y otros profesionales afines, en las categorías Empleadores, Cuenta Propia y Asalariados de los Sectores Privado y Público.

3. PROPIETARIOS DE PEQUEÑAS EMPRESAS

Comprende a los siguientes agentes del Sector Privado: propietarios de explotaciones agropecuarias, establecimientos industriales, comercios, hoteles y restaurantes; técnicos; vendedores; y trabajadores especializados, en la categoría Empleadores en establecimientos de más de cinco ocupados. Es decir, se trata de propietarios de unidades económicas que emplean fuerza de trabajo asalariada en magnitud significativa, pero también participan directamente en procesos de trabajo de carácter preponderantemente no-manual.

4. CUADROS TECNICOS Y ASIMILADOS

Comprende a técnicos y trabajadores afines; enfermeras, parteras y especialistas afines; maestros de enseñanza preescolar, primaria y especial; profesores de establecimientos de enseñanza secundaria, universitaria y superior (es imposible desagregar internamente este último grupo); y jefes, supervisores y capataces. Todos ellos en la categoría Asalariados de los Sectores Privado y Público.

5. PEQUEÑOS PRODUCTORES AUTONOMOS

Comprende a los siguientes agentes del Sector Privado: a) técnicos y trabajadores afines; b) comerciantes y vendedores; c) trabajadores especializados (tales como hilanderos, costureros, talabarteros, carpinteros, soldadores, electricistas, mecánicos, maquinistas, tipógrafos, plomeros, pintores, albañiles, conductores de vehículos, etc.). Todos ellos en la categoría Empleadores en establecimientos de hasta cinco ocupados (grupos a), b) y c)), o Cuenta Propia (grupos a) y b)). Dicho de otra manera, se trata de propietarios de pequeñas unidades económicas que, si bien emplean fuerza de trabajo asalariada en pequeña magnitud, participan también directamente en procesos de trabajo de carácter manual y no manual. Se incluye también en este estrato a trabajadores no-manuales de carácter autónomo.

6. EMPLEADOS ADMINISTRATIVOS Y VENDEDORES

Comprende a empleados contables, secretarios, dactilógrafos, cajeros, operadores de máquinas de tratamientos de datos, empleados administrativos, vendedores, etc. Todos ellos en la categoría Asalariados de los Sectores Privado y Público.

7. TRABAJADORES ESPECIALIZADOS AUTONOMOS

Comprende a trabajadores especializados (los mismos que se enumeran en el estrato 5), en la categoría Cuenta Propia del Sector Privado. Es decir, se trata de un estrato compuesto por trabajadores manuales calificados autónomos.

8. OBREROS CALIFICADOS

Comprende a trabajadores especializados (los mismos que se enumeran en el estrato 5) y a agentes tales como policías, carteros, telefonistas, guardas de tren, etc., en la categoría Asalariados de los Sectores Privado y Público. Es decir, se trata de un estrato compuesto por trabajadores calificados manuales asalariados.

9. OBREROS NO CALIFICADOS

Comprende a trabajadores no especializados (tales como peones, jornaleros, aprendices, personal de maestra, personal de fatiga, etc.), en la categoría Asalariados de los Sectores Privado y Público. Es decir, se trata de un estrato compuesto por trabajadores manuales no calificados asalariados.

10. EMPLEADOS DOMESTICOS Y TRABAJADORES INESTABLES

Comprende al personal de servicio doméstico que se desempeña en hogares particulares, cualquiera sea la categoría ocupacional declarada. También incluye un pequeño número de obreros no calificados en las categorías Empleado y Cuenta Propia.

11. SIN ESPECIFICAR CSO

Categoría residual que comprende aquellos casos para los que se carecía de la información pertinente para determinar la CSO.

Cabe por último destacar, que el Nomenclador de la CSO (en sus versiones "agregada" y "desagregada") se completa a través del cruce de cada estrato con la variable Rama de Actividad económica.

Ahora bien, el sistema clasificatorio que acaba de describirse está construido en base a atributos individuales que se investigan corrientemente en censos y encuestas de hogares, pero puede ser usado para clasificar individuos u hogares. Cuando se lo utiliza para clasificar individuos, el universo al que se aplica está formado por la Población Económicamente Activa (PEA).

Cuando se lo emplea para clasificar hogares, el universo al que se aplica está formado, sea por el conjunto de jefes de hogar activos (el número de jefes es igual al número de hogares particulares), sea por el total de la Población en Hogares Particulares de Jefe Activo (PHP-JA), siendo entonces la población clasificada según la CSO del jefe del hogar, como ya se indicó.

El análisis del perfil de estratificación de una sociedad dada puede centrarse en el universo de la PEA o en el de la PHP-JA. Cada una de estas opciones comporta algunas ventajas e inconvenientes que pueden resumirse muy brevemente como sigue.

Cuando el universo de observación es la PEA, el perfil de estratificación resultante puede ser directamente relacionado con las características del sistema de producción económica (al menos en lo que respecta a los mercados de trabajo), ya que entonces se relevan **todos** los puestos ocupacionales existentes en el mismo. El principal inconveniente (aunque no el único) de esta opción es que sólo abarca a una porción relativamente pequeña de la población total (en 1980, la PEA representaba sólo el 36% de la población argentina), quedando fuera de consideración toda la población no económicamente activa (principalmente niños, ancianos, y mujeres amas de casa) la cual, evidentemente, pertenece a algún estrato social, aunque los criterios que definen esta pertenencia sean diferentes a los correspondientes a los miembros de la PEA.

Por su parte, cuando el universo de observación es la PHP-JA se abarca a una porción mayor de la población total del país (exactamente 75% en la Argentina, en 1980), pero los puestos ocupacionales que definen el perfil de estratificación social son **solamente** aquellos que son ocupados por los **jefes de hogar** lo que sin duda plantea una limitación respecto al análisis de la relación entre estructura social y estructura productiva.

Se estima que el mejor procedimiento para estudiar adecuadamente el perfil de la estratificación social en un determinado momento consiste en realizar el estudio simultáneo y comparativo de ambos universos de observación: la PEA y la PHP-JA. De esta manera se mantiene la posibilidad de vincular el análisis de la estratificación con el de la estructura productiva, a la vez que se hace viable desentrañar algunas de las variables que determinan las diferencias en los perfiles resultantes de ambos universos (especialización ocupacional de los jefes de hogar y de los no-jefes; fecundidad diferencial entre los estratos; estructura de la familia diferencial; etc.). No obstante, debe precisarse que, como el objetivo de esta investigación, además del conocimiento del perfil de estratificación social, apunta al conocimiento de las condiciones de vida y de los comportamientos que son propios de cada estrato, es imprescindible tomar a la PHP-JA como universo de observación, ya que la mayor parte de los indicadores utilizables en este dominio se refieren, sea al hogar como unidad de análisis (por ejemplo, un indicador de hacimiento familiar), sea a categorías poblacionales que no forman parte de la PEA (por ejemplo, un indicador de asistencia escolar)

Al producir la información contenida en esta publicación se tuvieron en cuenta los distintos propósitos analíticos a los que puede servir el Nomenclador de la CSO.

Así, se utilizó el Nomenclador desagregado, cruzado por Rama de Actividad, en prácticamente todos los tabulados estadísticos cuyo universo es la PEA, brindando así las máximas aperturas que permite la infor-

mación censal para el análisis de la morfología de los mercados de trabajo. Se hizo lo propio con la PHP-JA, cuando el propósito analítico es la descripción del perfil de estratificación que le es propio, y que puede entonces compararse con el que surge de la utilización de la PEA como universo de análisis.

Por el contrario, se utilizó el Nomenclador agregado para aplicarlo a los hogares de jefe activo y a la PHP-JA, cuando el propósito analítico es la medición de las condiciones de vida.

3.4. CRITERIOS DE DIFERENCIACION SOCIAL DE LOS HOGARES DE JEFE INACTIVO

La decisión de extender la cobertura de la investigación a los hogares de jefe inactivo se apoya en su gran importancia numérica, como lo revelan las siguientes cifras censales correspondientes al total del país, en 1980.

CONDICION DE ACTIVIDAD DEL JEFE	TOTAL HOGARES (miles)	TOTAL POBLACION EN HOGARES (miles)	DISTRIBUCION PORCENTUAL DE LOS HOGARES	DISTRIBUCION PORCENTUAL DE LA POBLACION
HOGARES PARTICULARES	7.104	27.458	100,0	100,0
HOGARES DE JEFE ACTIVO	5.009	20.729	70,5	75,5
HOGARES DE JEFE INACTIVO	2.095	6.729	29,5	24,5

El universo de los hogares de jefe inactivo, sin duda, no es homogéneo desde el punto de vista de la posición social. En este caso, sin embargo, no pueden aplicarse los criterios de estratificación utilizados para los jefes activos, ya que los inactivos carecen por definición de inserción ocupacional actual y el censo no recoge información sobre sus características pasadas.

Habida cuenta de su significativo volumen, se buscaron criterios alternativos de diferenciación, utilizándose a tal efecto dos variables: a) la condición de inactividad del jefe; b) el nivel de educación alcanzado por el jefe. Estas variables se definen empíricamente como se señala más abajo (en el caso de la primera se indica también el peso porcentual de cada categoría en el total de jefes inactivos, un elemento de juicio que incidió en la categorización final de la variable).

CONDICION DE INACTIVIDAD DEL JEFE

Categorías de la variable	% sobre el total de jefes inactivos del total del país
1. Jubilados y pensionados Personas que se declaran como tales en el momento del censo.	62
2. Cuidado del hogar Personas que declaran que su principal actividad en el momento del censo es el cuidado del hogar (está compuesta casi exclusivamente por mujeres).	23
3. Otra situación Comprende las siguientes categorías censales:	15
— Rentistas Personas que se declaran como tales en el momento del censo	(2)
— Estudiantes Personas que se declaran como tales en el momento de censo	(2)
— Otra situación Categoría residual que engloba a las personas que no se declaran ni activos ni inactivos en alguna de las categorías precedentes (se estima que se registraron aquí los desocupados desalentados y/o los ocupados precarios que, en razón de su situación, se visualizan como inactivos).	(11)

NIVEL DE EDUCACION DEL JEFE

Categorías de la variable
1. Nivel Alto Corresponde a enseñanza media completa o enseñanza universitaria o superior completa o incompleta.
2. Nivel Medio Corresponde a enseñanza primaria completa o enseñanza media incompleta.
3. Nivel Bajo Corresponde a sin instrucción o enseñanza primaria incompleta.

La diferenciación del universo de los hogares de jefe inactivo por medio de estas dos variables se hizo de dos maneras: a) tratando por separado a cada una de ellas; b) cruzándolas entre sí, es decir, distinguiendo los niveles de educación dentro de cada condición de inactividad. La utilización de una u otra de estas dos alternativas en los tabulados estadísticos depende del propósito analítico al que respondan estos últimos.

3.5. COMPORTAMIENTOS Y CONDICIONES DE VIDA ANALIZADOS

El uso exclusivo del censo de población y vivienda limita considerablemente el número de áreas de interés para políticas sociales acerca de las cuales se puede producir información idónea (véase en el Anexo A las cédulas utilizadas en el relevamiento de 1980).

En esta investigación se seleccionaron ocho áreas de interés social, las que prácticamente agotan las posibilidades censales. Sin pretensiones de exhaustividad, se describe a continuación el contenido general y el propósito analítico de cada una de ellas. La descripción de los indicadores específicos figura junto a los tabulados correspondientes a cada área.

1. Composición de los hogares

Indicadores relativos a la composición y tamaño de los hogares, relevantes para las políticas relacionadas con las unidades familiares.

2. Comportamientos demográficos

Indicadores relativos a la nupcialidad, la fecundidad y la mortalidad, relevantes para las políticas de salud y las políticas de población.

3. Condición migratoria

Indicadores relativos a los movimientos migratorios internos e internacionales, relevantes para las políticas de población y para las políticas relacionadas con la oferta de recursos humanos en los mercados de trabajo.

4. Estructura etaria

Indicadores que permiten cuantificar y determinar la composición social y ubicación geográfica de grupos focales definidos por el sexo y la edad, tales como por ejemplo:

- población de infantes (0-1 años)
- mujeres en edad fértil (15-49 años)
- niños en edad preescolar (3-5 años)
- niños en edad escolar (6-12 años)
- jóvenes (13-24 años)
- ancianos (60 años y más ó 65 años y más)
- población potencialmente activa (14 años y más)
- población electoral (18 años y más)

Estos indicadores son relevantes para múltiples políticas sociales.

5. Educación

Indicadores relativos a los niveles de educación nulo, preprimario, primario, medio y superior, relevantes para las políticas educativas y para las políticas relacionadas con la oferta de recursos humanos en los mercados de trabajo.

6. Participación en la actividad económica

Indicadores relativos a la participación de la población en la actividad económica, según el sexo, la edad y la relación de parentesco con el jefe de hogar, relevantes para las políticas relacionadas con la oferta de recursos humanos en los mercados de trabajo. Se presentan asimismo la población de jubilados y pensionados discriminada según el sexo y la edad, un dato relevante para las políticas de seguridad social. Se incluye también aquí un indicador que permite relacionar la CSO o la condición de inactividad del jefe del hogar, con la CSO de otros miembros activos no-jefes del hogar. Esta información es relevante para el análisis de la "consistencia" de status dentro de las unidades familiares.

7. Vivienda

Indicadores relativos a las características físicas y funcionales de las viviendas ocupadas por los hogares, relevantes para las políticas de vivienda.

8. Pobreza

Indicadores relativos al volumen absoluto y relativo de hogares con "necesidades básicas insatisfechas" y de población de hogares de tales características. Los tabulados estadísticos contenidos en este área se diseñaron con el propósito de permitir la vinculación e integración de la información producida en esta investigación con los datos publicados en el libro "La pobreza en la Argentina" (INDEC 1984). Utilizando la misma definición del concepto de "necesidades básicas insatisfechas", en esta publicación se proporcionan indicadores acerca de la incidencia de la pobreza según estrato socio-ocupacional y según composición del hogar, potenciándose así su utilidad para propósitos de acción social.

Cabe por último destacar que —dado que en un número considerable de tabulados estadísticos la información se desagrega por sexo, o bien la mujer es directamente la unidad de observación— mucha de la información producida dentro de las ocho áreas de interés social antes enumeradas es relevante para políticas relacionadas con la situación de la mujer, respecto a un amplio espectro de comportamientos demográficos, económicos y sociales.

3.6. NIVEL DE DESAGREGACION GEOGRAFICA INTRAPROVINCIAL

Uno de los objetivos explícitos de esta investigación es el de permitir la realización de diagnósticos sociales específicos para estratos sociales específicos, en contextos geográficos específicos.

Por lo tanto, una vez decidida la publicación de todos los indicadores calculados para cada estrato social en las ocho áreas de interés social al nivel geográfico correspondiente al conjunto de una jurisdicción, se planteó el problema de establecer una desagregación geográfica intraprovincial que fuera relevante a los fines de la acción social.

Ahora bien, éste es un problema de suma complejidad por diversos motivos: a) en primer lugar, porque resulta imposible producir toda la batería de indicadores definidos, para cada área geográfica intraprovincial relevante, sin que el volumen de la información generada se torne simplemente inmanejable; b) en segundo lugar, porque la diferenciación intraprovincial del hábitat es una cuestión que está íntimamente relacionada con las características geográficas y socio-económicas de cada provincia, por lo que resulta arriesgado establecer áreas geográficas de definición uniforme para todas las jurisdicciones del país; c) en tercer lugar, porque distintas áreas de interés social pueden necesitar de desagregaciones geográficas intraprovinciales no necesariamente coincidentes (piénsese, por ejemplo, en las políticas de salud o de recursos humanos); d) en fin, porque el censo de 1980 se realizó por muestra en las jurisdicciones más pobladas del país (véase el Punto 3.7.) lo que significa que en dichas jurisdicciones los datos se ven afectados por error aleatorio, un tipo de error que aumenta hasta niveles inaceptables cuando la información de desagrega en categorías poblacionales y/o áreas geográficas muy pequeñas.

Vistas todas estas circunstancias y teniendo en cuenta, por un lado, la voluntad de producir información idónea para los usos propios de cada provincia, y, por otro lado, el deseo de publicar un conjunto de datos

que permitiera un análisis comparativo inter e intraprovincial para el conjunto del país, se tomó una doble decisión.

Por una parte, el archivo de datos computarizado de cada provincia está organizado en forma tal que es posible producir cualquier información contenida en el mismo al nivel geográfico deseado, con la única limitación que impone el error de muestreo. Esto significa, en otras palabras, que los usuarios de cada provincia pueden eventualmente solicitar al CFI tabulados estadísticos específicos para áreas geográficas definidas por ellos mismos.

Por otra parte, a los fines de la presente publicación, se seleccionaron el o los principales indicadores de cada área de interés social, produciéndose esta información para los mismos "Estratos de asentamiento" que se utilizaron en el estudio "La pobreza en la Argentina" (INDEC, 1984). Se consideró que estos tramos de tamaño de las aglomeraciones resultan aceptables para el conjunto del país y que, de esta manera, se posibilita la vinculación de los datos de esta investigación con los de dicho estudio. La definición de esos tramos es la que sigue.

Estratos de asentamiento

- a) Localidades o aglomerados urbanos de más de 50.000 habitantes, que constituyen las ciudades principales de cada jurisdicción.
- b) Localidades de entre 10.001 y 50.000 habitantes, que corresponden a asentamientos medianos de características netamente urbanas.
- c) Localidades de entre 2.000 y 10.000 habitantes, consideradas asentamientos semi-rurales en la medida en que comparten numerosas características con las áreas rurales circundantes.
- d) Áreas rurales, que abarcan los asentamientos de menos de 2.000 habitantes y la población dispersa.

Cabe por último advertir que la interpretación de un mismo indicador puede variar un tanto al pasar de las aglomeraciones urbanas más grandes a las medianas y pequeñas, y de estas últimas a las áreas rurales. Por ejemplo, es claro que la composición social del estrato de los "Obreros calificados" será diferente según se trate de grandes ciudades o de áreas rurales. También es claro que la significación de un mismo material de construcción de la vivienda (por ejemplo, el adobe o la madera) será diferente según se analice un contexto urbano o uno rural. Esta circunstancia apela a los recaudos pertinentes.

3.7. EXACTITUD DE LOS DATOS Y PRECISION DE LOS INDICADORES

Con el propósito de reducir el número de censistas requeridos, facilitar el control de calidad de la información, reducir el costo de procesamiento y acelerar la publicación de los datos, en el Censo de 1980 se emplearon técnicas de muestreo en las áreas más pobladas del país, a saber:

- a) La Capital Federal;
- b) Las provincias de Buenos Aires, Córdoba, Entre Ríos y Santa Fe;
- c) Las ciudades con población estimada en más de 100.000 habitantes, en otras provincias, es decir, Mendoza, San Miguel de Tucumán, San Juan, Salta, Resistencia, Corrientes, Santiago del Estero, Posadas y San Salvador de Jujuy.

En las áreas muestreadas se utilizaron dos tipos de cuestionarios: uno extenso, "Cuestionario Ampliado (A)" aplicado a una muestra de las viviendas y su población; y uno reducido, "Cuestionario Básico (B)" aplicado a todas las demás viviendas y población del área. El Cuestionario Ampliado incluye todas las preguntas del Básico y otras adicionales.

En las áreas del país donde no se empleó el muestreo, se aplicó a toda la población el Cuestionario Ampliado.

La muestra fue del 10% de las viviendas en la Capital Federal y en los partidos del Gran Buenos Aires, y del 20% de las viviendas en el resto de las áreas muestreadas.

Estos hechos determinan que las estimaciones correspondientes a las jurisdicciones relevadas por muestra estén afectadas por error aleatorio, el que debe ser tomado en consideración al utilizar e interpretar los indicadores calculados.

En el Anexo C se expone en detalle el diseño de la muestra utilizada en el censo de 1980, así como indicaciones acerca del nivel posible de error que afecta a cada tipo de indicador.

Ahora bien, el error de una cifra estimada en un área muestreada depende, esencialmente, de la magnitud de dicha cifra y del volumen de la población (hogares o individuos) total del área para la cual se hace la estimación. Esto significa que, en las jurisdicciones relevadas por muestra, existe un límite para la desagregación territorial para el que resulta válido calcular los indicadores. Es por ello, por ejemplo, que se trató de reducir al máximo el número de estratos socio-ocupacionales (de conformación relativamente homogénea) finalmente discriminados, así como evitar el cómputo de indicadores de condiciones de vida definidos para segmentos poblacionales muy pequeños dentro de cada estrato. Es por ello también que, para la desagregación intraprovincial de la información según estratos de asentamiento, se seleccionaron indicadores que, además de su relevancia teórica, se aplicaran a las categorías poblacionales más numerosas.

Estas decisiones, sin duda, representan soluciones de compromiso entre el deseo de construir información idónea para la acción social a nivel local, las limitaciones que impone el uso de muestras y, también, cierta inflexibilidad de los paquetes computacionales utilizados en la etapa de programación de los tabulados, que impidieron, por ejemplo, dejar en blanco o señalar con un asterisco aquellas celdas para las que se sabe a priori que el nivel de error aleatorio es inaceptable debido a su escasa frecuencia empírica en el total del país. Este último es el caso, por ejemplo, de los indicadores de condiciones de vidas correspondientes al estrato de los "Directores de Empresa" y al de los "Profesionales en función específica" en áreas rurales, cuyo margen de error es inaceptable.

Por todas estas circunstancias, los datos correspondientes a las jurisdicciones relevadas por muestra deben ser utilizados con cautela, sirviéndose para ello de las indicaciones contenidas en el Anexo C.

Cabe por último señalar que los datos censales —tanto los que surgen del uso de muestras como aquellos que resultan de relevamiento completo— están afectados por errores que no son inherentes al muestreo.

Por una parte, existen errores no muestrales que pueden haber surgido durante la etapa de recolección de los datos (declaraciones erróneas del censado, registros equivocados del censista) y/o en las etapas posteriores del procesamiento manual y automatizado de los datos (errores en la codificación, grabación por lectura óptica, medición, etc.). Como ejemplos de este tipo de error en el censo de 1980 (que afectan la validez y confiabilidad de los resultados) pueden señalarse las declaraciones acerca del lugar de nacimiento, el lugar de residencia 5 años antes del censo, o el número de hijos sobrevivientes en el total de hijos nacidos vivos (dato utilizado para la estimación de un indicador de mortalidad, según se explica en el Anexo F), sobre las cuales existen evidencias de mala calidad. Debe tenerse en cuenta, por lo demás, que la incidencia de este tipo de error puede variar —para un mismo dato— de acuerdo al estrato social o al tipo de habitat. Por ejemplo, la calidad de la declaración del nivel de educación alcanzado puede estar positivamente correlacionada con el nivel de educación general del estrato social o del área empadronada, por lo que este dato podría ser menos confiable en los sectores sociales carenciados y en las áreas rurales.

Por otra parte, existen categorías poblacionales que, aún siendo empadronadas de manera exhaustiva, poseen una frecuencia empírica muy débil, lo que determina una gran "inestabilidad" en el valor de los indicadores calculados para un solo momento puntual. Ejemplo de este tipo de problemas serían, una vez más, los indicadores de condiciones de vida correspondientes a los estratos de los "Directores de empresa" y de los "Profesionales en función específica" en áreas rurales, en las provincias de menor desarrollo relativo que fueron empadronadas exhaustivamente.

Estas reflexiones deberían ser tomadas en consideración en el momento del análisis y la interpretación de resultados, a los efectos de evaluar la consistencia del comportamiento de cada indicador.

4. PRESENTACION DE LOS TABULADOS ESTADISTICOS

Los tabulados que aquí se presentan se han dividido en tres series cuyos títulos y contenidos se explicitan más abajo. Nótese que para facilitar su presentación, los cuadros se han numerado con una clasificación alfa-numérica de suerte que la primera cifra del número de un tabulado indica a qué serie pertenece el mismo, la segunda cifra a qué subserie dentro de ésta, y así de seguido.

Serie 1. UNIVERSOS DE ANALISIS

Contiene el Cuadro 1, en el que se consigna el volumen numérico de los universos de análisis discriminados.

Serie 2. ESTRATIFICACION SOCIAL Y MERCADOS DE TRABAJO

Los tabulados de esta serie se presentan como sigue.

2.1. Universo de la Población económicamente activa

Cuadros 2.1.1. a 2.1.7.

2.2. Universos de los Hogares de jefe activo y de la Población en hogares de jefe activo

Cuadros 2.2.1. a 2.2.3.

Serie 3. CONDICIONES DE VIDA

Contiene los tabulados referidos a las ocho áreas de interés social que se señalan más abajo. Nótese que todos los Cuadros de esta serie tienen la misma estructura, diferenciándose en cada uno de ellos los siguientes universos:

- a) Hogares particulares total o Población en hogares particulares total;
- b) Hogares de jefe activo o Población en hogares de jefe activo, discriminados por Condición Socio-Ocupacional del jefe;
- c) Hogares de jefe inactivo o Población en hogares de jefe inactivo, discriminados por Condición de Inactividad y/o Nivel de Educación del jefe.

Los tabulados de esta serie se presentan como sigue.

3.1. Composición de los hogares

Cuadros 3.1.1. a 3.1.6.

3.2. Comportamientos demográficos

Cuadros 3.2.1. a 3.2.2.

3.3. Condición migratoria

Cuadros 3.3.1. a 3.3.3.

3.4. Estructura etaria

Cuadros 3.4.1. a 3.4.5.

3.5. Educación

Cuadros 3.5.1. a 3.5.5.

3.6. Participación en la actividad económica

Cuadros 3.6.1. a 3.6.7.

3.7. Vivienda

Cuadros 3.7.1. a 3.7.6.

3.8. Pobreza

Cuadros 3.8.1. a 3.8.3.

La descripción de los indicadores contenidos en cada tabulado figura junto a la serie de Cuadros correspondiente a cada área de interés social. A los efectos de agilizar la exposición, se da por convenido: a) que el término "estrato social" designa a cada una de las categorías de la variable Condición Socio-Ocupacional, en los casos de la Población económicamente activa y de los Hogares de jefe activo, (tal como dicha variable fue definida en el Punto 3.3. supra y en el Anexo B), y/o a las categorías de las variables Condición de Inactividad y Nivel de Educación, en el caso de los Hogares de jefe inactivo, (tal como estas variables fueron definidas en el Punto 3.4. supra); b) que el término "categoría de hogares" designa a las clases de las variables Tipo de Hogar, Tipo de Familia, Completud y Sexo del jefe, tal como las mismas fueron definidas en el Punto 3.2. supra.

TABULADOS ESTADISTICOS

Serie 1: UNIVERSOS DE ANALISIS

DESCRIPCION DE LOS INDICADORES

Cuadro 1

- Total de cada uno de los universos de análisis definidos en el Punto 3.1. de la Introducción, en cada Estrato de asentamiento.

PROVINCIA DE NEUQUEN
 CUADRO I.
 HOGARES, POBLACION EN HOGARES Y POBLACION ECONOMICAMENTE ACTIVA POR ESTRATO DE ASENTAMIENTO,
 SEGUN CLASE DE HOGAR Y CONDICION DE ACTIVIDAD DE LOS JEFES DE HOGARES PARTICULARES. (NUMEROS ABSOLUTOS)

CLASE DE HOGAR CONDICION ACTIVIDAD DEL JEFE	HOGARES						POBLACION						POBLACION ECONOMICAMENTE ACTIVA											
	LOCALIDADES DE						LOCALIDADES DE						LOCALIDADES DE											
	MAS DE 50000 HABS	10001 A 50000 HABS	2000 A 10000 HABS	10000 A 2000 HABS	MENOS DE 2000 HABS	TOTAL PCIA	MAS DE 50000 HABS	10001 A 50000 HABS	2000 A 10000 HABS	10000 A 2000 HABS	MENOS DE 2000 HABS	TOTAL PCIA	MAS DE 50000 HABS	10001 A 50000 HABS	2000 A 10000 HABS	10001 A 50000 HABS	MENOS DE 2000 HABS	TOTAL PCIA	MAS DE 50000 HABS	10001 A 50000 HABS	2000 A 10000 HABS	10001 A 50000 HABS	MENOS DE 2000 HABS	
TOTAL GENERAL						242372	89337	54384	40606	58045	87192	33772	18549	14078	20793									
HOGARES PARTICU- LARES						52909	20890	11967	7951	12101	231284	86916	52930	36629	54809	79392	32858	17358	11115	18061				
J ACT						42723	17389	9268	6189	9877	189084	73923	41843	28511	44807	70894	29630	14971	9877	16416				
J INACT						10159	3492	2693	1757	2217	42093	12973	11064	8098	9958	8489	3225	2384	1237	1643				
J HVO TR						27	9	6	5	7	107	20	23	20	44	9	3	3	1	2				
HOGARES INSTITU- CIONALES											11088	2421	1454	3977	3236	7800	914	1191	2963	2732				

Serie 2. ESTRATIFICACION SOCIAL Y MERCADOS DE TRABAJO

2.1. Universo de la Población económicamente activa

DESCRIPCION DE LOS INDICADORES

Cuadro 2.1.1.

- Total de PEA según CSO, por Sector de actividad, Tamaño del establecimiento y Categoría de ocupación, de acuerdo a definiciones del Anexo B.

Cuadros 2.1.2.A), 2.1.2.B) y 2.1.2.C)

- Total de PEA según CSO, por Grandes ramas y Ramas de actividad, de acuerdo a definiciones del Anexo B

Cuadros 2.1.3.A), 2.1.3.B), 2.1.3.C) y 2.1.3.D)

- Total de PEA según CSO, por Grandes ramas y Ramas de actividad, en cada Estrato de asentamiento, de acuerdo a definiciones del Anexo B

Cuadros 2.1.4.A) y 2.1.4.B)

- Porcentaje de la PEA de cada estrato social en el Nivel de educación que se indica en el Cuadro.
- Tasa de analfabetismo absoluto

$$= \frac{\text{Total de PEA que no lee}}{\text{Total de la PEA}} \times 100$$

(este indicador se calcula para los tramos de edad que se indican en el Cuadro)

- Tasa de analfabetismo potencial

$$= \frac{\text{Total de PEA cuyo último grado aprobado es el 3º}}{\text{Total de PEA}} \times 100$$

(este indicador se calcula para los tramos de edad que se indican en el Cuadro).

Cuadro 2.1.5.

- Porcentaje de la PEA de cada estrato social, de Nivel de educación no asistió o primario incompleto, en cada Estrato de asentamiento.
- Porcentaje de la PEA de cada estrato social, de Nivel de educación primario completo o primario incompleto, en cada Estrato de asentamiento.
- Porcentaje de la PEA de cada estrato social, de Nivel de educación medio completo o superior incompleto o completo, en cada Estrato de asentamiento.

Nótese que la suma de los porcentajes correspondientes a un mismo Estrato de asentamiento, representa el 100% de la PEA de cada estrato social.

Cuadro 2.1.6.

- Porcentaje de la PEA de cada estrato social, cuyo Lugar de nacimiento es el de algunas de las categorías de la variable que se indican en el Cuadro (la migración absoluta se mide por el Lugar de nacimiento).
- Porcentaje de la PEA de cada estrato social, que en 1975 residía en alguna de las categorías de la variable que se indican en el Cuadro (la migración de período -- 1975-1980— se mide por el Lugar de residencia en 1975).

Cuadro 2.1.7.

- Porcentaje de la PEA de cada estrato social, en cada Estrato de asentamiento, nacida en otra provincia.
- Porcentaje de la PEA de cada estrato social, en cada Estrato de asentamiento, nacida en el extranjero.

Nótese que el complemento a 100 de la suma de estos dos últimos porcentajes, en cada Estrato de asentamiento, representa el Porcentaje de la PEA de cada estrato social, en cada Estrato de asentamiento, nacida en la misma provincia en que fue censada.

- Porcentaje de la PEA de cada estrato social, en cada Estrato de asentamiento, que en 1975 residía en otra provincia o en el extranjero.

Nótese que el complemento a 100 de este último porcentaje representa el Porcentaje de la PEA de cada estrato social, en cada Estrato de asentamiento, que en 1975 residía en la misma provincia en la que fue censada.

PROVINCIA DE NEUQUEN
 CUADRO 2.1.1.
 POBLACION ECONOMICAMENTE ACTIVA POR SECTOR DE ACTIVIDAD, CATEGORIA DE OCUPACION
 Y TAMAÑO DEL ESTABLECIMIENTO, SEGUN CSO. (NOMENCLADOR AGREGADO). (NUMEROS ABSOLUTOS)

CSO	SECTOR PRIVADO											SECTOR PUBLICO	SERVICIO DOMESTICO
	TOTAL PEA	TOTAL SECTOR PRIVADO	MAS DE 5 EMPLEADOS			HASTA 5 EMPLEADOS			CUENTA PROPIA	SECTOR PUBLICO	SERVICIO DOMESTICO		
			TOTAL	EMPLEADOS-RES	ASALARIADOS	TOTAL	EMPLEADOS-RES	ASALARIADOS					
TOTAL	87192	50782	24726	954	23772	12013	2465	9548	16043	26166	7679		
DIREC	234	234	234	45	189								
PROF	19701	871	332	56	276	210	138	72	329	1099			
PPE	853	853	853	853									
TECH	9765	2882	2228		2228	654		654		6883			
PPA	6342	6342				2327	2327		4015				
EAV	14449	7634	4667		4667	2967		2967		6815			
TEA	9699	9699							9699				
OCAL	23197	14174	11358		11358	2816		2816		9023			
ONCAL	10439	8093	5054		5054	3039		3039		2346			
EDOM	7679										7679		
SESP	2565												

PROVINCIA DE NEUQUEN
 CUADRO 2.1.2. A)
 POBLACION ECONOMICAMENTE ACTIVA POR GRANDES RAMAS DE ACTIVIDAD, SEGUN CSO.
 (NUMEROS ABSOLUTOS). (NOMENCLADOR DESAGREGADO)

CSO	TOTAL	AGROP	IND	CONSTR	COMSERV	SESP
TOTAL	87192	10868	12242	14464	43873	5745
DIREC						
ER	>5	5	13	9	16	2
AS-SPR	>5	27	44	25	84	9
ER	>5	2	8	14	32	
	<=5	4		6	121	7
CP						
		2	8	20	264	35
AS-SPR	>5	6	91	76	85	18
	<=5	1	3	3	59	6
AS-SPU						
		7	141	29	864	58
ER	>5	80	185	87	488	13
TECN						
AS-SPR	>5	124	611	614	780	99
	<=5	259	61	27	280	27
AS-SPU						
		34	812	149	5752	136
ER	<=5	382	329	144	1443	29
CP						
		62	104	93	3528	228
AS-SPR	>5	39	984	496	2751	397
	<=5	16	149	28	2618	156
AS-SPU						
		32	752	230	4891	910
CP						
		4234	963	2513	1581	408
AS-SPR	>5	562	3148	5104	2038	506
	<=5	434	582	524	1135	141
AS-SPU						
		325	1487	862	6029	320
ONCAL						
AS-SPR	>5	1223	920	1910	797	204
	<=5	1647	266	471	563	92
AS-SPU						
		186	244	300	1374	242
EDDM						
		991	42	616	5695	335
SESP						
		184	295	114	605	1367

PROVINCIA DE NEUQUEN
 CUADRO 2.1.2. B)
 POBLACION ECONOMICAMENTE ACTIVA EN LA GRAN RAMA INDUSTRIAS. POR
 RAMA DE ACTIVIDAD, SEGUN CSO. (NUMEROS ABSOLUTOS). (NOMENCLADOR DESAGREGADO)

CSO	TOTAL	MINAS	INDUSTRIAS MANUF	EGA
TOTAL	12242	3746	6648	1848
DIREC				
ER	>5	13	13	
AS-SPR	>5	44	21	4
PROF				
ER	>5	8	8	
CP	8	2	5	1
AS-SPR	>5	91	45	26
	<=5	3	1	2
AS-SPU		141	73	8
ER	>5	185	5	180
TECN				
AS-SPR	>5	611	268	278
	<=5	61	16	40
AS-SPU		812	467	86
PPA				
ER	<=5	329	3	322
CP		104	6	96
EAV				
AS-SPR	>5	984	239	627
	<=5	149	8	134
AS-SPU		752	323	71
IEA				
CP		963	15	938
OCAL				
AS-SPR	>5	3148	972	1953
	<=5	582	61	507
AS-SPU		1487	744	245
ONCAL				
AS-SPR	>5	920	252	622
	<=5	266	23	240
AS-SPU		244	98	42
EDOM				
		42	8	30
SESP		295	96	156
				43

PROVINCIA DE NEUQUEN
 CUADRO 2.1.2. (C)
 POBLACION ECONOMICAMENTE ACTIVA EN LA GRAN RAMA COMERCIO Y SERVICIOS POR RAMA DE
 ACTIVIDAD, SEGUN CSO. (NUMEROS ABSOLUTOS). (NOMENCLADOR DESAGREGADO)

CSO	TOTAL	TRANSP	COM	FINANC	ADMPU	INSTRUC	SSCOM	SPERS	SDOM
TOTAL	43873	2568	10561	2113	10500	4895	3163	4534	5539
DIREC									
ER	>5	16	2	8	3		1	2	
AS-SPR	>5	84	9	43	19	3	5	5	
ER	>5	32		5	5		22		
	<=5	121	1	11	71		38		
CP		264		8	112	2	142		
AS-SPR	>5	85		7	18	1	57	2	
	<=5	59		13	22	1	22	1	
AS-SPU		864	6	2	34	37	352		
PPE	>5	488	12	369	5	1	4	97	
TECH	>5	780	39	137	49	233	251	71	
	<=5	280	15	96	15	59	39	56	
AS-SPU		5752	137	31	48	1597	725	20	2
PPA	<=5	1443	46	1068	22	18	4	285	
		3528	13	2967	143	76	54	273	2
EAV	>5	2751	87	1994	260	65	200	144	1
	<=5	2618	33	2051	262	31	89	150	2
AS-SPU		4891	453	267	652	463	394	24	6
TEA		1581	370	92	4	5	9	1096	5
DCAL	>5	2038	504	465	179	70	66	753	1
	<=5	1135	155	218	10	17	6	721	8
AS-SPU		6029	481	29	21	5004	207	127	4
ONCAL	>5	777	52	253	64	53	132	239	4
	<=5	563	20	199	20	24	12	266	22
AS-SPU		1374	93	35	46	291	278	30	2
EDOM		5695	10	30	2	27	20	126	5474
SESP		605	30	163	27	70	34	46	6

PROVINCIA DE NEUQUEN
 CUADRO 2.1.3. A)
 POBLACION ECONOMICAMENTE ACTIVA, TOTAL Y EN LAS GRANDES RAMAS AGROPECUARIA E INDUSTRIAS.
 POR ESTRATO DE ASENTAMIENTO, SEGUN CSO. (NUMEROS ABSOLUTOS). (NOMENCLADOR DESAGREGADO)

CSO	PEA TOTAL										PEA AGROPECUARIA										PEA INDUSTRIAS															
	LOCALIDADES DE					LOCALIDADES DE					LOCALIDADES DE					LOCALIDADES DE					LOCALIDADES DE					LOCALIDADES DE										
	MAS DE 5000 HABS.	1000 HABS.	2000 HABS.	MEHOS DE 2000 HABS.	TOTAL PCIA	MAS DE 5000 HABS.	1000 HABS.	2000 HABS.	MEHOS DE 2000 HABS.	TOTAL PCIA	MAS DE 5000 HABS.	1000 HABS.	2000 HABS.	MEHOS DE 2000 HABS.	TOTAL PCIA	MAS DE 5000 HABS.	1000 HABS.	2000 HABS.	MEHOS DE 2000 HABS.	TOTAL PCIA	MAS DE 5000 HABS.	1000 HABS.	2000 HABS.	MEHOS DE 2000 HABS.	TOTAL PCIA	MAS DE 5000 HABS.	1000 HABS.	2000 HABS.	MEHOS DE 2000 HABS.	TOTAL PCIA						
TOTAL	87192	33772	18549	14078	20793	10868	569	483	538	9278	12242	4727	3230	2041	2244																					
DIREC																																				
ER	>5	45	27	8	5	5																														
AS-SPR	>5	189	123	24	11	31																														
ER	>5	56	39	6	10	1																														
AS-SPU	<=5	138	91	29	11	7																														
CP		329	225	59	35	10																														
AS-SPR	>5	276	175	40	37	24																														
AS-SPU	<=5	72	50	11	5	6																														
AS-SPU		1099	598	152	237	112																														
ER	>5	853	469	196	96	92																														
AS-SPR	>5	2228	1109	432	346	341																														
AS-SPU	<=5	654	238	92	49	275																														
AS-SPU		6883	2623	1442	1515	1303																														
ER	<=5	2327	1105	465	295	462																														
CP		4015	2010	782	523	500																														
AS-SPR	>5	4667	2827	1014	553	273																														
AS-SPU	<=5	2967	1577	784	395	211																														
AS-SPU		6815	3749	1217	947	902																														
CP		9699	2704	1519	824	4652																														
AS-SPR	>5	11358	4010	2963	2597	1988																														
AS-SPU	<=5	2816	1144	604	406	662																														
AS-SPU		9023	2073	2206	2481	2265																														
AS-SPR	>5	5054	1408	1103	756	1787																														
AS-SPU	<=5	3039	651	661	377	1550																														
AS-SPU		2346	801	549	310	686																														
EDOM		7679	3034	1710	1019	1916																														
SESP		2565	912	483	436	732																														

PROVINCIA DE NEUQUEN
 CUADRO 2.1.3. B)
 POBLACION ECONOMICAMENTE ACTIVA, TOTAL Y EN LAS GRANDES RAMAS CONSTRUCCION, TRANSPORTE Y COMERCIO,
 POR ESTRATO DE ASENTAMIENTO, SEGUN CSO. (NUMEROS ABSOLUTOS). (NOMENCLADOR DESAGREGADO)

CSO	PEA CONSTRUCCION						PEA TRANSPORTE						PEA COMERCIO					
	LOCALIDADES DE						LOCALIDADES DE						LOCALIDADES DE					
	MAS DE 50000 HABS.	10001 A 50000 HABS.	2000 A 10000 HABS.	MENOS DE 2000 HABS.	TOTAL PCIA	TOTAL PCIA	MAS DE 50000 HABS.	10001 A 50000 HABS.	2000 A 10000 HABS.	MENOS DE 2000 HABS.	TOTAL PCIA	TOTAL PCIA	MAS DE 50000 HABS.	10001 A 50000 HABS.	2000 A 10000 HABS.	MENOS DE 2000 HABS.		
TOTAL	14964	5208	3776	3314	2166	2568	1365	656	375	192	1056	5761	2597	1360	863			
DIREC	9	6	2	1	0	2	0	2	0	0	8	5	2	1	0			
AS-SPR	25	16	4	2	3	9	5	3	0	1	43	36	5	1	1			
ER	14	9	0	5	0	0	0	0	0	0	5	5	0	0	0			
CP	6	6	0	0	0	1	1	1	0	0	11	6	3	0	2			
AS-SPR	20	13	1	6	0	0	0	0	0	0	8	5	0	2	1			
AS-SPU	76	33	8	22	13	0	0	0	0	0	7	4	3	0	0			
ER	3	3	0	0	0	0	0	0	0	0	13	7	4	2	0			
AS-SPU	29	13	14	1	1	6	4	0	2	0	2	1	0	1	0			
ER	87	52	16	15	4	12	7	4	1	0	369	208	94	49	18			
AS-SPR	614	212	118	179	105	39	21	7	6	5	137	90	30	9	8			
CP	27	17	3	4	3	15	4	7	2	2	96	67	19	7	3			
AS-SPU	149	35	56	39	21	137	81	23	20	13	31	13	8	10	0			
ER	144	79	33	17	13	46	21	11	8	6	1068	573	270	146	81			
CP	93	55	18	13	7	13	9	1	3	0	2967	1481	743	388	355			
AS-SPR	496	193	98	127	78	87	56	22	8	1	1994	1245	649	214	86			
AS-SPU	28	21	4	2	1	33	18	7	8	0	2031	1076	564	251	160			
ER	230	52	129	24	25	453	287	81	53	32	267	122	77	54	14			
CP	2513	1310	665	330	208	370	141	119	75	35	92	47	20	17	8			
AS-SPR	5104	1485	1252	1656	711	504	216	189	53	46	465	281	93	58	33			
AS-SPU	524	254	129	86	65	155	68	39	33	15	218	102	58	37	21			
ER	862	184	309	197	172	481	297	90	65	29	29	101	8	9	2			
AS-SPR	1910	555	527	367	461	52	22	18	9	3	253	173	47	23	10			
CP	471	206	107	81	77	20	6	9	4	1	199	97	48	31	23			
AS-SPU	300	55	93	54	98	93	63	17	11	2	35	15	12	4	4			
ER	616	305	166	64	81	10	4	3	3	0	30	13	4	8	5			
AS-SPR	114	49	24	22	19	30	14	4	11	1	163	79	36	20	28			

PROVINCIA DE NEUQUEN
 CUADRO 2.1.3. C)
 POBLACION ECONOMICAMENTE ACTIVA, TOTAL Y EN LAS GRANDES RAMAS FINANZAS, ADMINISTRACION PUBLICA E INSTRUCCION PUBLICA,
 POR ESTRATO DE ASERTAMIENTO, SEGUN CSO. (NUMEROS ABSOLUTOS). (NOMENCLADOR DESAGREGADO)

CSO	PEA FINANZAS										PEA ADM. PUBLICA										PEA INSTRUCCION									
	LOCALIDADES DE					LOCALIDADES DE					LOCALIDADES DE					LOCALIDADES DE					LOCALIDADES DE									
	MAS DE 50000 HABS.	10001 A 50000 HABS.	2000 A 10000 HABS.	2000 DE 2000 HABS.	TOTAL PCIA	MAS DE 50000 HABS.	10001 A 50000 HABS.	2000 A 10000 HABS.	2000 DE 2000 HABS.	TOTAL PCIA	MAS DE 50000 HABS.	10001 A 50000 HABS.	2000 A 10000 HABS.	2000 DE 2000 HABS.	TOTAL PCIA	MAS DE 50000 HABS.	10001 A 50000 HABS.	2000 A 10000 HABS.	2000 DE 2000 HABS.	TOTAL PCIA	MAS DE 50000 HABS.	10001 A 50000 HABS.	2000 A 10000 HABS.	2000 DE 2000 HABS.	TOTAL PCIA					
TOTAL	2113	1285	346	219	265	10500	3664	2004	2646	2186	4895	941	301	884																
DIREC	ER	>5	3	2	0	0	0	0	0	0	0	0	0	0	0	0	0	0	0	0	0	0	0	0	0	0				
	AS-SPR	>5	19	13	0	1	5	0	0	0	3	3	0	0	0	0	0	0	0	0	0	0	0	0	0	0				
	ER	>5	5	5	0	0	0	0	0	0	0	0	0	0	0	0	0	0	0	0	0	0	0	0	0	0				
		<=5	71	46	18	6	1	0	0	0	0	0	0	0	0	0	0	0	0	0	0	0	0	0	0	0				
	CP		112	82	17	9	4	0	0	0	0	0	0	0	0	0	0	0	0	0	0	0	0	0	0	0				
	AS-SPR	>5	18	14	2	1	1	0	0	0	0	0	0	0	0	0	0	0	0	0	0	0	0	0	0	0				
		<=5	22	18	1	2	1	0	0	0	0	0	0	0	0	0	0	0	0	0	0	0	0	0	0	0				
	AS-SPU		34	30	3	1	0	433	235	66	96	36	37	29	4	2														
	PPE	>5	5	5	0	0	0	0	0	0	0	0	0	0	0	0	0	0	0	0	0	0	0	0	0	0				
	AS-SPR	>5	49	26	4	4	15	0	0	0	0	0	0	0	0	0	0	0	0	0	0	0	0	0	0	0				
		<=5	15	13	1	1	0	0	0	0	0	0	0	0	0	0	0	0	0	0	0	0	0	0	0	0				
	AS-SPU		48	27	8	9	4	1597	578	288	439	292	3192	1355	670	550	617													
	ER	<=5	22	17	3	2	0	0	0	0	0	0	0	0	0	0	0	0	0	0	0	0	0	0	0	0				
	CP		143	88	38	10	7	0	0	0	0	0	0	0	0	0	0	0	0	0	0	0	0	0	0	0				
	AS-SPR	>5	260	209	29	12	10	0	0	0	0	0	0	0	0	0	0	0	0	0	0	0	0	0	0	0				
		<=5	262	159	58	37	8	0	0	0	0	0	0	0	0	0	0	0	0	0	0	0	0	0	0	0				
	AS-SPU		652	402	123	92	35	2632	1621	379	290	342	463	292	74	56	41													
	CP		4	3	1	0	0	0	0	0	0	0	0	0	0	0	0	0	0	0	0	0	0	0	0	0				
	AS-SPR	>5	179	34	9	15	12	0	0	0	0	0	0	0	0	0	0	0	0	0	0	0	0	0	0	0				
		<=5	10	6	1	1	2	0	0	0	0	0	0	0	0	0	0	0	0	0	0	0	0	0	0	0				
	AS-SPU		21	13	4	4	0	5004	887	1096	1723	1298	156	77	26	29	24													
	AS-SPR	>5	64	16	7	2	39	0	0	0	0	0	0	0	0	0	0	0	0	0	0	0	0	0	0	0				
		<=5	20	14	4	0	2	0	0	0	0	0	0	0	0	0	0	0	0	0	0	0	0	0	0	0				
	AS-SPU		46	27	7	5	7	599	225	143	71	160	291	109	56	44	82													
	EDOM		2	0	1	1	0	6	2	2	2	0	27	8	4	5	10													
	SESP		27	16	5	4	2	229	116	30	25	58	70	22	15	21														

PROVINCIA DE NEUQUEN
 CUADRO 2.1.3. D)
 POBLACION ECONOMICAMENTE ACTIVA, TOTAL Y EN LAS GRANDES RAMAS SERVICIOS SOCIALES Y COMUNALES, SERVICIOS PERSONALES
 Y SERVICIO DOMESTICO, POR ESTRATO DE ASENTAMIENTO, SEGUN CSO. (NUMEROS ABSOLUTOS). (NOMENCLADOR DESAGREGADO)

CSO	PEA SERV. SOC. Y COM.						PEA SERV. PERSON.						PEA SERV. DOMEST.								
	LOCALIDADES DE			LOCALIDADES DE			LOCALIDADES DE			LOCALIDADES DE			LOCALIDADES DE			LOCALIDADES DE					
	MAS DE 50000 HABS.	10000 HABS.	2000 A 10000 HABS.	MENOS DE 2000 HABS.	TOTAL PCIA.	MAS DE 50000 HABS.	10000 HABS.	2000 A 10000 HABS.	MENOS DE 2000 HABS.	TOTAL PCIA.	MAS DE 50000 HABS.	10000 HABS.	2000 A 10000 HABS.	MENOS DE 2000 HABS.	TOTAL PCIA.	MAS DE 50000 HABS.	10000 HABS.	2000 A 10000 HABS.	MENOS DE 2000 HABS.	TOTAL PCIA.	
TOTAL	3163	1605	719	426	613	6534	2331	1114	682	507	5539	2517	1394	832	796						
DIREC	1	1	0	0	0	2	0	1	1	0	0	0	0	0	0	0	0	0	0	0	0
AS-SPR	5	5	0	0	0	5	2	0	3	0	0	0	0	0	0	0	0	0	0	0	0
ER	22	13	5	4	0	0	0	0	0	0	0	0	0	0	0	0	0	0	0	0	0
<=5	38	25	7	6	2	0	0	0	0	0	0	0	0	0	0	0	0	0	0	0	0
CP	142	89	33	16	4	0	0	0	0	0	0	0	0	0	0	0	0	0	0	0	0
AS-SPR	57	38	9	9	1	2	0	1	1	0	0	0	0	0	0	0	0	0	0	0	0
<=5	22	14	5	1	2	1	0	0	0	1	0	0	0	0	0	0	0	0	0	0	0
AS-SPU	352	193	52	60	47	0	0	0	0	0	0	0	0	1	0	0	0	0	0	0	0
ER	4	2	2	0	0	97	60	25	11	1	0	0	0	0	0	0	0	0	0	0	0
AS-SPR	251	178	42	22	9	71	43	9	13	6	0	0	0	0	0	0	0	0	0	0	0
<=5	39	14	14	8	3	56	35	7	6	8	0	0	0	0	0	0	0	0	0	0	0
AS-SPU	725	285	192	136	114	20	7	8	1	4	2	2	0	0	0	0	0	0	0	0	0
ER	4	4	0	0	0	285	136	57	45	47	0	0	0	0	0	0	0	0	0	0	0
CP	54	32	10	10	2	273	135	64	39	35	2	1	0	0	0	0	0	0	0	0	0
AS-SPR	200	136	41	17	6	144	76	29	32	7	1	1	0	0	0	0	0	0	0	0	0
<=5	89	65	17	6	1	150	74	32	28	16	2	1	0	0	0	0	0	0	0	0	0
AS-SPU	394	194	85	50	65	24	13	2	3	6	6	3	0	0	0	0	0	0	0	0	0
CP	9	5	2	1	1	1096	536	326	153	81	5	1	1	1	2						
AS-SPR	66	33	21	7	5	753	401	156	110	86	1	0	0	0	0	0	0	0	0	0	0
<=5	6	2	2	1	1	721	370	190	95	66	8	1	0	0	0	0	0	0	0	0	0
AS-SPU	207	55	46	35	71	127	46	45	25	11	4	1	0	0	0	0	0	0	0	0	0
AS-SPR	132	84	26	4	18	239	114	51	43	31	4	2	1	0	0	0	0	0	0	0	0
<=5	12	7	5	0	0	266	110	63	45	48	22	7	2	4	9						
AS-SPU	278	107	85	33	53	30	10	6	3	11	2	0	0	0	0	0	0	0	0	0	0
EDOM	20	10	6	0	4	126	41	27	19	39	5474	2496	1387	823	768						
SESP	34	14	12	4	4	66	22	15	6	3	6	1	1	1	3						

PROVINCIA DE NEUQUEN
 CUADRO 2.1.4. A)
 POBLACION ECONOMICAMENTE ACTIVA: DISTRIBUCION POR NIVEL DE EDUCACION ALCANZADO Y TASA DE ANalfabetismo ABSOLUTO Y POTENCIAL POR TRAMOS DE EDAD, SEGUN CSO. (NOMENCLADOR AGREGADO)

CSO	PORCIENTO DE PEA EN EL NIVEL										TASA DE ANalfabetismo																		
	NUNCA ASISTIO					MEDIO					SUPERIOR					ABSOLUTO EN LAS EDADES					POTENCIAL EN LAS EDADES								
	INCOM- PLETO	COM- PLETO	INCOM- PLETO	COM- PLETO	INCOM- PLETO	COM- PLETO	INCOM- PLETO	COM- PLETO	INCOM- PLETO	COM- PLETO	INCOM- PLETO	COM- PLETO	INCOM- PLETO	COM- PLETO	INCOM- PLETO	COM- PLETO	INCOM- PLETO	COM- PLETO	INCOM- PLETO	COM- PLETO	INCOM- PLETO	COM- PLETO	INCOM- PLETO	COM- PLETO	INCOM- PLETO	COM- PLETO	INCOM- PLETO	COM- PLETO	
TOTAL	7.2	31.4	28.0	15.3	10.3	3.2	4.6	8.5	5.4	9.0	31.8	17.0	10.7	18.9	48.8														
DIREC	0.0	1.7	10.3	17.9	32.1	17.1	20.9	0.0	0.0	0.0	0.0	0.9	0.0	0.0	0.0														
PROF	0.0	0.0	0.0	0.0	2.3	4.0	93.7	0.0	0.0	0.0	0.0	0.0	0.0	0.0	0.0														
PPE	1.3	13.4	29.0	21.8	20.5	8.9	5.2	1.3	1.5	1.2	3.0	6.9	3.4	6.7	15.6														
TECN	0.7	8.1	19.9	16.9	31.2	8.4	14.8	0.6	0.0	0.7	9.8	3.5	0.7	3.8	23.3														
PPA	2.6	19.0	32.9	23.0	15.0	5.1	2.3	2.4	2.2	2.1	10.8	8.9	3.1	9.1	26.8														
EAV	0.9	10.9	28.8	28.8	20.4	7.6	2.4	1.0	0.7	1.3	1.8	4.0	2.1	4.9	16.7														
TEA	16.9	45.7	24.4	9.1	3.1	0.7	0.1	18.4	12.9	17.6	39.0	32.7	23.3	32.6	66.8														
OCAL	5.3	36.7	37.1	15.3	4.6	0.7	0.3	6.8	4.6	7.5	30.1	17.1	7.5	21.7	51.1														
ONCAL	15.9	53.8	23.2	6.0	0.9	0.2	0.0	19.2	10.0	22.9	63.3	35.9	20.7	43.3	69.6														
EDDM	14.7	55.5	23.3	5.4	0.9	0.1	0.1	18.5	9.7	25.2	45.0	35.7	22.4	48.3	48.1														
SESP	8.7	32.2	30.0	14.9	8.7	2.6	2.8	9.5	4.8	10.6	35.6	17.9	12.3	19.9	40.9														

PROVINCIA DE NEUQUEN
CUADRO 2.1.4.B)
POBLACION ECONOMICAMENTE ACTIVA: DISTRIBUCION POR NIVEL DE EDUCACION ALCANZADO Y TASA DE ANALFABETISMO
ABSOLUTO Y POTENCIAL POR TRAMOS DE EDAD, SEGUN CSO. (NOMENCLADOR DESAGREGADO)

	PORCIENTO DE PEA EN EL NIVEL										TASA DE ANALFABETISMO						
	NUNCA ASISTIÓ					PRIMARIO					ABSOLUTO EN LAS EDADES			POTENCIAL EN LAS EDADES			
	INCOM- PLETO	COM- PLETO	INCOM- PLETO	COM- PLETO	SUPERIOR	INCOM- PLETO	COM- PLETO	INCOM- PLETO	COM- PLETO	COM- PLETO	15-24 AÑOS	25-64 AÑOS	65 AÑOS Y MAS	TOTAL	15-24 AÑOS	25-64 AÑOS	65 AÑOS Y MAS
TOTAL	7.2	31.4	28.0	15.3	10.3	3.2	4.6	8.5	5.4	9.0	31.8	17.0	18.9	48.8			
DIREC	0.0	0.0	4.4	22.2	37.8	17.8	17.8	0.0	0.0	0.0	0.0	0.0	0.0				
AS-SPR	0.0	2.1	11.6	16.9	30.7	16.9	21.7	0.0	0.0	0.0	0.0	0.0	0.0				
ER	0.0	0.0	0.0	0.0	0.0	1.8	98.2	0.0	0.0	0.0	0.0	0.0	0.0				
<=5	0.0	0.0	0.0	0.0	0.0	3.6	96.4	0.0	0.0	0.0	0.0	0.0	0.0				
CP	0.0	0.0	0.0	0.0	0.6	1.8	97.6	0.0	0.0	0.0	0.0	0.0	0.0				
AS-SPR	0.0	0.0	0.0	0.0	1.4	6.9	91.7	0.0	0.0	0.0	0.0	0.0	0.0				
<=5	0.0	0.0	0.0	0.0	12.5	2.8	84.7	0.0	0.0	0.0	0.0	0.0	0.0				
AS-SPU	0.0	0.0	0.0	0.0	2.7	4.2	93.1	0.0	0.0	0.0	0.0	0.0	0.0				
ER	1.3	13.4	29.0	21.8	20.5	8.9	5.2	1.3	1.5	1.2	3.0	6.9	3.4	6.7	15.6		
TECN	1.2	13.4	23.4	21.4	24.1	8.8	7.8	0.9	0.0	1.0	4.3	5.0	0.3	5.7	26.1		
<=5	3.8	30.0	25.7	19.3	11.5	5.4	4.4	4.3	0.0	4.0	26.9	15.4	3.2	17.0	35.3		
AS-SPU	0.3	4.4	18.2	15.3	35.3	8.5	18.1	0.2	0.0	0.3	0.0	1.9	0.6	2.1	15.2		
ER	2.1	17.4	30.9	23.7	16.9	6.1	2.9	2.2	3.0	1.6	15.2	8.0	3.5	7.7	28.6		
CP	3.0	20.0	34.0	22.6	13.9	4.5	2.0	2.6	2.0	2.4	8.3	9.5	3.0	9.9	26.0		
EAV	0.7	11.2	27.9	30.1	21.2	7.3	1.5	1.0	0.7	1.1	4.5	4.2	2.4	5.2	15.0		
<=5	0.8	14.5	33.4	32.4	13.7	6.5	0.8	0.9	0.8	1.1	0.0	3.7	2.6	4.8	18.2		
AS-SPU	1.1	9.2	27.5	26.3	22.9	9.3	3.7	1.1	0.5	1.4	0.0	4.0	1.4	4.8	17.4		
CP	16.9	45.7	24.4	9.1	3.1	0.7	0.1	18.4	12.9	17.6	39.0	32.7	23.3	32.6	66.8		
LOCAL	5.9	40.3	35.0	14.3	3.8	0.6	0.2	6.9	3.3	7.7	28.0	19.8	9.6	22.8	47.8		
<=5	7.6	39.4	34.5	15.2	2.8	0.4	0.1	8.9	3.1	11.2	40.0	19.9	10.1	25.0	60.5		
AS-SPU	3.8	31.4	40.6	16.5	6.3	1.0	0.4	6.0	5.9	5.8	24.2	12.8	5.2	18.6	50.0		
AS-SPR	16.2	52.1	24.2	6.3	1.0	0.1	0.1	19.1	9.1	24.4	44.9	33.6	18.7	43.3	62.5		
<=5	18.0	56.7	18.7	5.7	0.7	0.1	0.0	22.6	12.1	26.8	46.2	41.6	25.5	49.4	75.4		
AS-SPU	12.6	53.6	26.7	5.8	1.1	0.3	0.0	15.3	9.3	16.5	30.8	34.3	18.2	38.0	62.5		
EDOM	14.7	55.5	23.3	5.4	0.9	0.1	0.1	18.5	9.7	25.2	45.0	35.7	22.4	48.3	68.1		
SESP	8.7	32.2	30.0	14.9	8.7	2.6	2.8	9.5	4.8	10.6	35.6	17.9	12.3	19.9	40.9		

PROVINCIA DE NEUQUEN
 CUADRO 2.1.5.
 POBLACION ECONOMICAMENTE ACTIVA: NIVEL DE EDUCACION ALCANZADO
 POR ESTRATO DE ASENTAMIENTO, SEGUN CSO. (NOMENCLADOR AGREGADO)

CSO	PEA EN EL NIVEL NO ASISTIO O PRIM INCOM						PEA EN EL NIVEL PRIMAR COM O MEDIO INCOM						PEA EN EL NIVEL MEDIO COMPLETO O MAS						
	LOCALIDADES DE			LOCALIDADES DE			LOCALIDADES DE			LOCALIDADES DE			LOCALIDADES DE			LOCALIDADES DE			
	MAS DE 50000 HABS.	10001 A 50000 HABS.	2000 A 10000 HABS.	MENOS DE 2000 HABS.	TOTAL	MAS DE 50000 HABS.	10001 A 50000 HABS.	2000 A 10000 HABS.	MENOS DE 2000 HABS.	TOTAL	MAS DE 50000 HABS.	10001 A 50000 HABS.	2000 A 10000 HABS.	MENOS DE 2000 HABS.	TOTAL	MAS DE 50000 HABS.	10001 A 50000 HABS.	2000 A 10000 HABS.	MENOS DE 2000 HABS.
TOTAL	38.6	28.0	37.2	33.2	60.6	43.3	47.3	47.6	47.7	29.9	18.1	24.7	15.2	19.1	9.5				
DIREC	1.7	0.7		6.3	5.6	28.2	26.0	46.9	18.8	25.0	70.1	73.3	53.1	75.0	69.4				
PROF											100.0	100.0	100.0	100.0	100.0				
PPE	14.7	10.2	17.3	16.7	29.3	50.8	51.8	52.0	51.0	42.4	34.6	38.0	30.6	32.3	28.3				
TECN	8.9	5.4	8.4	5.8	19.6	36.8	34.7	41.6	36.8	36.3	54.4	60.0	50.1	57.5	44.1				
PPA	21.7	17.0	20.7	17.6	41.6	55.9	56.3	59.7	60.6	44.8	22.4	26.7	19.6	21.8	13.6				
EAV	11.9	10.4	13.7	11.1	17.4	57.6	55.7	60.4	60.1	59.8	30.5	33.9	25.9	28.8	22.8				
TEA	62.7	39.6	46.5	42.5	84.9	33.4	52.7	49.4	52.3	13.6	3.9	7.6	4.0	5.2	1.5				
OCAL	42.0	38.8	43.9	37.4	49.5	52.4	55.1	51.6	55.9	45.4	5.6	6.1	4.5	6.6	5.1				
ONCAL	69.7	59.1	65.7	68.6	79.8	29.2	39.8	33.6	30.1	18.9	1.1	1.1	0.7	1.2	1.3				
EDOM	70.2	65.9	68.5	69.1	79.3	28.7	32.8	31.2	30.0	19.2	1.1	1.4	0.3	0.9	1.5				
SESP	41.0	28.4	39.8	37.9	59.3	44.9	52.5	49.5	46.3	31.6	14.1	19.1	10.8	15.8	9.2				

PROVINCIA DE NEUQUEN
 CUADRO 2.1.6.
 POBLACION ECONOMICAMENTE ACTIVA: DISTRIBUCION POR CONDICION
 MIGRATORIA ABSOLUTA Y DE PERIODO, SEGUN CSO. (NOMENCLADOR AGREGADO)

CSO	PORCIENTO DE PEA NACIDA				PORCIENTO DE PEA QUE EN 1975 RESIDIA			
	EN ESTE PAIS		EN EL EXTRANJERO		EN ESTE PAIS		EN EL EXTRANJERO	
	EN ESTA PCIA	EN OTRA PCIA	EN PAIS LIMIT	EN OTRO PAIS	EN ESTA PCIA	EN OTRA PCIA	EN ESTA PCIA	EN OTRO PAIS
TOTAL	50.8	35.4	12.4	1.5	78.1	20.0	1.9	
DIREC	19.7	70.5	2.1	7.7	59.4	38.0	2.6	
PROF	12.3	81.2	1.4	5.1	44.2	53.9	2.0	
PPE	31.3	51.9	7.3	9.5	82.9	16.6	0.5	
TECN	33.5	58.2	5.6	2.7	68.8	29.8	1.4	
PPA	38.2	46.6	10.0	5.1	82.0	17.1	0.9	
EAV	53.0	40.5	5.6	0.9	80.1	18.8	1.1	
TEA	63.0	18.7	16.6	1.8	90.4	8.3	1.4	
OCAL	45.7	37.0	16.6	0.7	70.8	26.7	2.5	
ONCAL	66.1	15.9	17.9	0.2	86.3	11.3	2.5	
EDOM	70.3	15.0	14.6	0.2	87.1	9.8	3.1	
SESP	52.6	36.5	9.5	1.4	78.7	20.0	1.2	

PROVINCIA DE NEUQUEN
 CUADRO 2.1.7.
 POBLACION ECONOMICAMENTE ACTIVA: CONDICION MIGRATORIA ABSOLUTA Y DE PERIODO
 POR ESTRATO DE ASENTAMIENTO, SEGUN CSO. (NOMENCLADOR AGREGADO)

CSO	PORCIENTO DE PEA NACIDA EN OTRA PCIA						PORCIENTO DE PEA NACIDA EN EL EXTRANJERO						% PEA EN 1975 RESIDIA EN OTRA PCIA O EXT					
	LOCALIDADES DE			LOCALIDADES DE			LOCALIDADES DE			LOCALIDADES DE			LOCALIDADES DE			LOCALIDADES DE		
	MAS DE 50000 HABS.	2000 A 10000 HABS.	MENOS DE 2000 HABS.	MAS DE 50000 HABS.	2000 A 10000 HABS.	MENOS DE 2000 HABS.	MAS DE 50000 HABS.	2000 A 10000 HABS.	MENOS DE 2000 HABS.	MAS DE 50000 HABS.	2000 A 10000 HABS.	MENOS DE 2000 HABS.	MAS DE 50000 HABS.	2000 A 10000 HABS.	MENOS DE 2000 HABS.	MAS DE 50000 HABS.	2000 A 10000 HABS.	MENOS DE 2000 HABS.
TOTAL	35.4	43.5	26.5	41.7	25.8	13.9	16.3	11.6	13.9	11.9	21.9	23.1	14.6	31.5	19.9			
DIREC	70.5	75.3	59.4	68.8	61.1	9.8	9.3	3.1	18.8	13.9	40.6	45.3	21.9	37.5	38.9			
PROF	81.2	80.6	78.1	86.9	79.4	6.5	5.3	7.1	8.4	10.6	55.8	51.9	53.2	67.8	65.0			
PPE	51.9	57.1	46.4	44.8	44.6	16.8	17.1	13.8	22.9	15.2	17.1	20.3	9.7	21.9	12.0			
TECN	58.2	63.1	46.1	62.7	56.1	8.3	7.9	6.6	7.4	11.9	31.2	29.6	21.8	39.0	36.5			
PPA	46.6	56.6	37.5	42.4	31.6	15.2	15.6	13.5	18.3	13.6	18.0	23.6	10.4	18.6	10.8			
EAV	40.5	46.7	24.0	35.7	46.0	6.5	7.5	5.7	5.8	3.4	19.9	22.3	10.2	19.6	27.1			
TEA	18.7	35.4	21.1	27.7	6.6	18.3	32.4	21.6	24.3	8.0	9.6	20.1	9.1	14.4	2.8			
OCAL	37.0	34.7	27.6	48.1	39.5	17.3	23.6	13.3	17.0	12.9	29.2	19.9	20.3	45.3	36.0			
ONCAL	15.9	23.0	10.8	16.4	13.3	18.0	18.6	14.8	15.9	20.1	13.7	13.7	7.3	12.8	17.5			
EDOM	15.0	24.3	7.9	11.8	8.2	14.8	23.4	8.9	13.1	7.2	12.9	21.7	6.4	10.2	6.3			
SESP	36.5	45.5	27.1	40.6	29.0	10.9	12.6	9.9	9.4	10.2	21.3	28.3	13.5	26.5	14.6			

**2.2. Universos de los Hogares de jefe activo y de la
Población en hogares de jefe activo**

DESCRIPCION DE LOS INDICADORES

Cuadro 2.2.1.

- Total de Hogares de jefe activo según CSO, por Grandes ramas de actividad, de acuerdo a definiciones del Anexo B.

Cuadro 2.2.2.

- Total de Población en hogares de jefe activo según CSO, por Grandes ramas de actividad, de acuerdo a definiciones del Anexo B.

Cuadro 2.2.3.

- Total de Hogares de jefe activo según CSO, en cada Estrato de asentamiento.
- Total de Población en hogares de jefe activo según CSO, en cada Estrato de asentamiento.

PROVINCIA DE NEUQUEN
 CUADRO 2.2.1
 HOGARES DE JEFE ACTIVO POR GRANDES RAMAS DE ACTIVIDAD, SEGUN CSO DEL JEFE.
 (NUMEROS ABSOLUTOS).(NOMENCLADOR DESAGREGADO)

CSO	TOTAL	AGROP	IND	CONSTR	COMSERV	SESP
TOTAL	42723	6262	7413	8356	17951	2741
DIREC						
ER	>5	35	5	9	7	12
AS-SPR	>5	164	22	37	23	73
PROF						
ER	>5	45	2	7	11	25
	<=5	100	3	1	6	87
CP		214	1	4	13	173
AS-SPR	>5	200	5	69	59	58
	<=5	42	1	2	3	34
AS-SPU		714	6	102	19	549
PPE						
ER	>5	625	65	139	66	342
TECN						
AS-SPR	>5	1363	113	447	419	320
	<=5	453	242	42	18	137
AS-SPU		3072	25	591	119	2257
PPA						
ER	<=5	1744	325	265	113	1018
CP		2277	33	61	68	1990
EAV						
AS-SPR	>5	1948	19	503	245	1011
	<=5	759	8	49	11	645
AS-SPU		3285	15	443	138	2227
TEA						
CP		6311	2694	528	1772	1051
OCAL						
AS-SPR	>5	6365	339	1905	2774	1030
	<=5	1418	287	282	285	492
ONCAL						
AS-SPU		3993	213	1000	666	1903
ONCAL						
AS-SPR	>5	2148	527	491	805	246
	<=5	1379	927	114	153	148
EDOM						
AS-SPU		1283	103	130	189	734
SESP						
		1757	201	161	300	1094
		1029	81	177	74	295

PROVINCIA DE NEUQUEN

CUADRO 2.2.2. POBLACION EN HOGARES DE JEFE ACTIVO POR GRANDES RAMAS DE ACTIVIDAD, SEGUN CSO DEL JEFE. (NUMEROS ABSOLUTOS). (NOMENCLADOR DESAGREGADO)

CSO	TOTAL	AGROP	IND	CONSTR	CONSERV	SESP
TOTAL	189084	28871	33319	39882	75017	11995
DIREC						
ER	>5	127	24	34	19	41
AS-SPR	>5	608	68	140	78	284
PROF						
ER	>5	217	8	42	49	118
	<=5	401	7	24	353	17
CP						
AS-SPR	>5	831	2	11	59	671
	<=5	726	13	241	200	232
AS-SPU						
ER	>5	149	2	5	12	121
	<=5	2712	16	401	67	2099
PPE						
ER	>5	2636	281	616	319	1372
TECN						
AS-SPR	>5	5668	528	1847	1801	1226
	<=5	1814	1053	159	70	480
AS-SPU						
ER	>5	12600	104	2615	527	8981
PPA						
ER	<=5	7190	1335	1130	512	4119
CP						
AS-SPR	>5	9563	132	244	262	8438
EAV						
AS-SPR	>5	7632	71	2065	893	3916
	<=5	2752	24	180	40	2340
TEA						
AS-SPU		13935	86	2000	665	9224
OCAL						
CP		29784	13608	2220	8349	4438
AS-SPR	>5	29793	1637	8983	13475	4277
	<=5	5798	1088	1221	1263	1933
AS-SPU		19583	1153	4867	3495	9006
DNCAL						
AS-SPR	>5	10242	2437	2233	4148	994
	<=5	5386	3444	485	713	592
EDOM						
AS-SPU		6745	512	681	1112	3807
SESP						
		7620	894	77	1365	4618
		4572	344	822	365	1337
						1704

PROVINCIA DE NEUQUEN
 CUADRO 2.2.3.
 HOGARES Y POBLACION EN HOGARES DE JEFE ACTIVO POR ESTRATO DE ASENTAMIENTO,
 SEGUN CSO DEL JEFE. (NUMEROS ABSOLUTOS). (NOMENCLADOR DESAGREGADO)

CSO	HOGARES DE JEFE ACTIVO				POBLACION EN HOGARES DE JEFE ACTIVO										
	TOTAL PCIA	LOCALIDADES DE			TOTAL PCIA	LOCALIDADES DE			LOCALIDADES DE			TOTAL PCIA	LOCALIDADES DE		
		MAS DE 50000 HABS.	10001 A 50000 HABS.	2000 A 10000 HABS.		MENOS DE 2000 HABS.	MAS DE 50000 HABS.	10001 A 50000 HABS.	2000 A 10000 HABS.	MENOS DE 2000 HABS.	MAS DE 50000 HABS.		10001 A 50000 HABS.	2000 A 10000 HABS.	MENOS DE 2000 HABS.
TOTAL	42723	17389	9268	6189	9877	189084	73923	41863	28511	44807					
DIREC															
ER	35	19	6	5	5	127	72	16	20	19					
AS-SPR	166	111	23	8	22	608	429	87	27	65					
ER	45	31	6	7	1	217	143	27	43	4					
<5	100	66	21	9	4	401	264	77	39	21					
CP	214	149	41	20	4	831	583	156	78	14					
AS-SPR	200	128	28	29	15	726	474	104	96	52					
<5	42	29	7	2	4	149	111	23	7	8					
AS-SPU	714	385	97	162	70	2712	1470	375	636	231					
ER	625	342	144	68	71	2636	1456	575	282	323					
AS-SPR	1363	639	291	210	223	5668	2555	1244	882	987					
<5	453	132	45	27	249	1816	684	177	98	1055					
AS-SPU	3072	1118	628	748	578	12600	4376	2664	3254	2306					
PPA	1744	824	334	220	366	7190	3331	1335	973	1551					
CP	2277	1144	542	312	279	9563	4757	2269	1306	1231					
AS-SPR	1948	1215	411	217	105	7632	4670	1673	873	416					
<5	759	448	175	85	51	2752	1587	654	326	185					
AS-SPU	3285	1753	576	487	469	13935	7196	2460	2125	2154					
CP	6311	1868	1010	552	2881	29784	8247	4524	2485	14528					
AS-SPR	6365	2601	1856	1020	888	29793	11888	8788	4960	4157					
<5	1418	594	266	181	377	5798	2386	1159	771	1482					
AS-SPU	3993	1422	1113	794	664	19583	6763	5604	4052	3164					
ONCAL	2148	645	504	302	697	10242	2998	2566	1509	3169					
<5	1379	216	167	145	851	5386	919	767	682	3018					
AS-SPU	1283	429	335	187	332	6745	2105	1782	1135	1723					
EDOM	1757	703	441	235	378	7620	2987	1836	1127	1670					
SESP	1029	378	201	157	293	4572	1672	901	725	1274					

Serie 3. CONDICIONES DE VIDA

3.1. Composición de los hogares

DESCRIPCION DE LOS INDICADORES

Cuadro 3.1.1.

- Total de Hogares de cada estrato social y de cada categoría de hogar.

Cuadro 3.1.2.

- Total de Población en hogares de cada estrato social y de cada categoría de hogar.

Cuadro 3.1.3.

- Porcentaje de los Hogares de cada estrato social en cada categoría de hogar.

Cuadro 3.1.4.

- Tamaño medio de los hogares multipersonales:

$$= \frac{\text{Total de población de una determinada categoría de hogar}}{\text{Total de hogares de la misma categoría de hogar}}$$

(este indicador se calcula para cada una de las categorías de hogares que se indican en el Cuadro)

Cuadro 3.1.5.

- Total de Hogares de cada estrato social, en cada Estrato de asentamiento.
- Total de Población en hogares de cada estrato social, en cada Estrato de asentamiento.

Cuadro 3.1.6.

- Porcentaje de Hogares unipersonales en el total de hogares de cada estrato social, en cada Estrato de asentamiento.
- Porcentaje de Hogares de familia no nuclear / Hogares de familia Nuclear:

$$= \frac{\text{Total de Hogares de familia no nuclear}}{\text{Total de Hogares de familia nuclear}} \times 100$$

- Porcentaje de Hogares de jefa mujer en el total de hogares de cada estrato social, en cada Estrato de asentamiento.

PROVINCIA DE NEUQUEN
 CUADRO 3.1.1.
 HOGARES POR TIPO DE HOGAR, TIPO DE FAMILIA, COMPLETUD Y SEXO DEL JEFE, SEGUN CSO.
 CONDICION DE INACTIVIDAD O NIVEL DE EDUCACION DEL JEFE. (NUMEROS ABSOLUTOS)

CONDICION DE INACTIVIDAD NIVEL DE EDUCACION DEL JEFE	UNIPERSONALES		FAMILIA NUCLEAR				FAMILIA NO NUCLEAR				MULTIPERSONALES FAMILIARES				MULTIPERSONALES NO FAMILIARES				
	TOTAL	JEFE VARON	JEFE MUJER	COMPLETA		INCOMPLETA		COMPLETA		INCOMPLETA		COMPLETA		INCOMPLETA		JEFE VARON	JEFE MUJER	JEFE VARON	JEFE MUJER
				JEFE VARON	JEFE MUJER	JEFE VARON	JEFE MUJER	JEFE VARON	JEFE MUJER	JEFE VARON	JEFE MUJER	JEFE VARON	JEFE MUJER						
	52882	35661	14631	26031	5571	8761	38991	94591	3671	8561	25781	19811	12491						
TOTAL	52882	35661	14631	26031	5571	8761	38991	94591	3671	8561	25781	19811	12491						
HOGARES DE JEFE ACTIVO																			
TOTAL	42723	3084	7201	23895	182	678	1706	8303	123	687	1008	1764	573						
DIREC	199	21	11	133	2	1	36	1	1	1	1	3							
PROF	1315	85	35	868	7	11	20	219	7	7	7	37	19						
PPE	625	25	4	407	4	4	5	143	7	5	5	20	5						
TECN	4888	259	166	2885	20	56	203	890	10	37	95	152	115						
PPA	4021	196	58	2331	20	48	108	901	20	54	79	154	52						
EAV	5992	288	167	3576	35	55	326	974	18	56	142	193	162						
TEA	6311	505	30	3304	19	173	136	1471	11	182	113	311	56						
OCAL	11776	842	68	7359	25	168	118	2440	16	199	80	474	29						
ONCAL	4810	669	56	2176	17	121	264	877	18	110	142	321	39						
EDOM	1757	110	137	329	34	17	478	152	28	21	306	59	86						
SESP	1029	84	18	547	5	23	47	200	4	13	38	40	10						
HOGARES DE JEFE INACTIVO																			
COND. DE INACTIV. Y NIVEL DE EDUCACION	10159	482	743	2136	375	198	2193	1156	264	169	1570	217	676						
TOTAL	10159	482	743	2136	375	198	2193	1156	264	169	1570	217	676						
JUBILADOS Y PENSIONADOS	251	12	29	128	1	4	18	34	2	4	7	1	11						
MEDIO	1265	49	71	627	5	31	66	276	1	19	55	12	53						
BAJO	1948	133	117	746	5	62	100	459	12	79	116	41	78						
CUIDADO DEL HOGAR	200	21	21	1	25	1	98	8	8	37	1	9	9						
MEDIO	1260	3	97	7	122	3	656	11	49	237	2	83	83						
BAJO	3114	10	254	10	197	5	1112	10	150	8	1028	4	326						
OTRA SITUACION	218	35	16	60	5	2	8	33	1	13	30	17	17						
MEDIO	533	64	30	185	6	12	47	84	4	13	17	39	32						
BAJO	1370	176	110	372	9	79	88	259	17	46	60	87	67						

PROVINCIA DE NEUQUEN

CUADRO 3.1.2. HOGARES POR TIPO DE HOGAR, TIPO DE FAMILIA, COMPLETUD Y SEXO DEL JEFE, POBLACION EN HOGARES SEGUN CSO, CONDICION DE INACTIVIDAD O NIVEL DE EDUCACION DEL JEFE. (NUMEROS ABSOLUTOS)

CONDICION DE INACTIVIDAD NIVEL DE EDUCACION DEL JEFE	UNIPERSONALES		FAMILIA NUCLEAR				MULTIPERSONALES FAMILIARES				FAMILIA NO NUCLEAR				MULTIPERSONALES NO FAMILIARES	
	TOTAL	JEFE VARON	JEFE MUJER	COMPLETA	JEFE VARON	JEFE MUJER	INCOMPLETA	JEFE VARON	JEFE MUJER	COMPLETA	INCOMPLETA	JEFE VARON	JEFE MUJER	INCOMPLETA	JEFE VARON	JEFE MUJER
TOTAL	2311771	3566	1463	114076	2551	2761	14207	60648	2811	4564	14566	6110	3874			
HOGARES PARTICULARES TOTAL																
TOTAL	189084	3084	720	106081	779	2151	5926	53045	850	3641	5581	5483	1743			
DIREC	735	21	1	494	6	2	191	5	3	12						
PROF	5036	85	35	3388	32	29	53	1195	28	29	117	45				
PPE	2636	25	4	1643	15	13	809		33	20	59	15				
TECN	20082	259	166	11985	73	166	616	5327	57	157	433	485	358			
PPA	16753	196	58	9240	72	133	339	5284	131	265	401	467	167			
EAV	24319	288	167	14626	131	175	945	5788	97	290	711	625	476			
TEA	29784	505	30	15611	84	528	502	9737	52	985	654	925	171			
OCAL	55174	842	48	33806	110	560	607	16122	101	1090	664	1521	103			
ONCAL	22373	669	56	11195	89	621	1034	6287	128	603	806	965	120			
EDOM	7620	110	137	1583	168	45	1840	1059	252	123	1865	175	263			
SESP	4572	84	18	2510	20	73	175	1246	32	62	195	132	25			
HOGARES DE JEFE ACTIVO																
COND. DE INACTIV. EDUCACION																
TOTAL	42093	482	743	7995	1772	590	8281	7603	1961	923	8985	627	2131			
JUBILADOS Y PENSIONADOS	711	12	29	346	4	11	49	166	6	18	35	2	33			
MEDIO	4684	49	71	2168	17	90	186	1610	6	87	257	26	137			
BAJO	7866	133	117	2762	15	176	330	2764	103	438	646	130	252			
CUIDADO DEL HOGAR	691		21	5	100		311		49		178	2	25			
MEDIO	4790	3	97	20	535	10	2330	5	328		1193	4	265			
BAJO	14488	10	254	49	1017	29	4626	57	1155	45	6155	12	1079			
OTRA SITUACION	880	35	14	205	19	4	27	391	5	57	85	38				
MEDIO	2014	64	30	728	25	39	145	567	25	75	106	106	104			
BAJO	5969	176	110	1732	60	231	277	2043	284	260	358	260	198			

PROVINCIA DE NEUQUEN
CUADRO 3.1.3.

HOGARES: DISTRIBUCION POR TIPO DE HOGAR, TIPO DE FAMILIA, COMPLETUD Y SEXO DEL JEFE,
SEGUN CSO, CONDICION DE INACTIVIDAD O NIVEL DE EDUCACION DEL JEFE

CSO CONDICION DE INACTIV NIVEL DE EDUCACION DEL JEFE	PORCIENTO DE HOGARES															
	UNIPERSONALES				FAMILIA NUCLEAR				FAMILIA NO NUCLEAR				MULTIPERSONALES NO FAMILIARES			
	JEFE VARON		JEFE MUJER		COMPLETA		INCOMPLETA		JEFE VARON		JEFE MUJER		COMPLETA		INCOMPLETA	
	JEFE VARON	JEFE MUJER	JEFE VARON	JEFE MUJER	JEFE VARON	JEFE MUJER	JEFE VARON	JEFE MUJER	JEFE VARON	JEFE MUJER	JEFE VARON	JEFE MUJER	JEFE VARON	JEFE MUJER	JEFE VARON	JEFE MUJER
TOTAL	6.7	2.8	1.1	1.7	7.4	17.9	0.7	1.6	4.9	3.7	2.4					
HOGARES DE JEFE ACTIVO																
TOTAL	7.2	1.7	0.4	1.6	4.0	19.4	0.3	1.6	2.4	4.1	1.3					
DIREC	10.6	0.5	66.8	1.0	0.5	18.1		0.5	0.5	1.5						
PROF	6.5	2.7	66.0	0.5	0.8	16.7		0.5	0.5	2.3						
PPE	4.0	0.6	65.1		0.6	22.9		1.1	0.8	3.2						
TECH	5.3	3.4	59.0	0.4	1.1	18.2	0.1	6.2	1.1	3.1	2.4					
PPA	4.9	1.4	58.0	0.5	1.2	22.4	0.5	1.3	2.0	3.8	1.3					
EAV	4.8	2.8	59.7	0.6	0.9	16.3	0.3	0.9	2.6	3.2	2.7					
TEA	8.0	0.5	52.4	0.3	2.7	23.3	0.2	2.9	1.8	4.9	0.9					
DCAL	7.2	0.4	62.3	0.2	1.4	20.7	0.1	1.7	0.7	4.0	0.2					
ONCAL	13.9	1.2	45.2	0.4	2.5	18.2	0.4	2.3	3.0	6.7	0.8					
EDOM	6.3	7.8	18.7	1.9	1.0	27.2	8.7	1.6	1.2	3.4	4.9					
SESP	8.2	1.7	53.2	0.5	2.2	19.4	0.4	1.3	3.7	3.9	1.0					
HOGARES DE JEFE INACTIVO																
COND. DE NIVEL DE INACTIV. EDUCACION	4.7	7.3	21.0	3.7	1.9	21.6	11.4	2.4	1.7	15.5	2.1	6.7				
TOTAL	4.8	11.6	51.0	0.4	1.6	7.2	13.5	0.8	1.6	2.8	0.4	1.4				
JUBILADOS Y PENSIO- NADOS	3.9	5.6	49.6	0.4	2.5	5.2	21.8	3.1	1.5	4.3	0.9	4.2				
BAJO	6.8	6.0	38.3	0.3	3.2	5.1	23.6	0.5	4.1	6.0	2.1	4.0				
ALTO		10.5	0.5	12.5		49.0		4.0		18.5	4.5					
DEL HOGAR	0.2	7.7	0.6	9.7	0.2	52.1	0.1	3.9		18.8	0.7	6.6				
MEDIO	0.3	8.2	0.3	6.3	0.2	35.7	0.3	4.8	0.3	33.0	0.1	10.5				
BAJO	16.1	6.4	27.5	2.3	0.9	3.7	15.1	0.5		6.0	13.8	7.8				
ALTO	12.0	5.6	34.7	1.1	2.3	8.8	15.3	0.8	2.4	3.2	7.3	6.0				
MEDIO	12.8	8.0	27.2	0.7	5.8	6.4	18.9	1.2	3.4	4.4	6.4	4.9				
BAJO																

PROVINCIA DE NEUQUEN
CUADRO 3.1.6

HOGARES MULTIPERSONALES: TAMAÑO MEDIO POR TIPO DE HOGAR, TIPO DE FAMILIA, COMPLETUD Y SEXO DEL JEFE, SEGUN CSO, CONDICION DE INACTIVIDAD O NIVEL DE EDUCACION DEL JEFE

CSO CONDICION DE INACTIVIDAD NIVEL DE EDUCACION DEL JEFE	MULTIPERSONALES FAMILIARES											
	FAMILIA NUCLEAR				FAMILIA NO NUCLEAR				MULTIPERSONALES NO FAMILIARES			
	COMPLETA	INCOMPLETA	COMPLETA	INCOMPLETA	COMPLETA	INCOMPLETA	COMPLETA	INCOMPLETA	JEFE VARON	JEFE MUJER	JEFE VARON	JEFE MUJER
TOTAL	4.7	4.6	4.6	3.1	3.6	6.4	7.7	5.3	5.7	3.1	3.1	3.1
HOGARES DE JEFE ACTIVO												
TOTAL	4.8	4.4	4.3	3.2	3.5	6.4	6.9	5.3	5.5	3.1	3.0	3.0
DIREC	4.0	3.7		3.0	2.0	5.3		5.0	3.0	4.0		
PROF	4.1	3.9	4.6	2.6	2.6	5.5		4.0	4.1	3.2	2.4	
PPE	4.4	4.0		3.8	2.6	5.7		4.7	4.0	2.9	3.0	
TECN	4.4	4.2	3.6	3.0	3.0	6.0	5.7	4.2	4.6	3.2	3.1	
PPA	4.4	4.0	3.6	2.8	3.1	5.9	6.5	4.9	5.1	3.0	3.2	
EAV	4.3	4.1	3.7	3.2	2.9	5.9	5.4	5.2	5.0	3.2	2.9	
TEA	5.1	4.7	4.4	3.1	3.7	6.6	4.7	5.4	5.8	3.0	3.1	
OCAL	5.0	4.6	4.4	3.3	3.4	6.6	7.2	5.5	5.8	3.2	3.6	
ONCAL	5.3	5.1	5.2	3.5	3.9	7.2	7.1	5.5	5.7	3.0	3.1	
EDOM	4.9	4.8	4.9	2.6	3.8	7.0	9.0	5.9	6.1	3.0	3.1	
SESP	4.8	4.6	4.0	3.2	3.7	6.2	8.0	4.8	5.1	3.3	2.5	
HOGARES DE JEFE INACTIVO												
COND. DE INACTIV. EDUCACION												
TOTAL	4.6	3.7	4.7	3.0	3.8	6.6	8.0	5.5	5.7	2.9	3.2	
JUBILADOS Y PENSIONADOS	3.2	2.7	4.0	2.8	2.7	4.9	3.0	4.5	5.0	2.0	3.0	
CUIDADO DEL HOGAR	4.0	3.4	3.4	2.9	2.8	5.8	6.0	4.6	4.7	2.2	2.6	
OTRA SITUACION	4.5	3.7	3.0	2.8	3.3	6.0	8.6	5.5	5.6	3.2	3.2	
BAJO	3.7	5.0	4.0		3.2		6.1		4.8	2.0	2.8	
MEDIO	4.0	2.9	4.4	3.3	3.6	5.0	6.7		5.0	2.0	3.2	
ALTO	5.0	4.9	5.2	5.8	4.2	5.7	7.7	5.6	6.0	3.0	3.3	
BAJO	4.9	3.4	3.8	2.0	3.4	11.8	5.0		4.4	2.8	2.2	
MEDIO	4.4	3.9	4.2	3.3	3.1	6.8	6.3	5.8	6.2	2.7	3.3	
ALTO	5.2	4.7	4.4	2.9	3.1	7.9	16.7	5.7	6.0	3.0	3.0	

PROVINCIA DE NEUQUEN
 CUADRO 3.1.5
 HOGARES Y POBLACION EN HOGARES POR ESTRATO DE ASENTAMIENTO,
 SEGUN CSO, CONDICION DE INACTIVIDAD O NIVEL DE EDUCACION DEL JEFE. (NUMEROS ABSOLUTOS)

CSO CONDICION DE INACTIVIDAD NIVEL DE EDUCACION DEL JEFE	HOGARES				POBLACION EN HOGARES					
	LOCALIDADES DE		LOCALIDADES DE		MAS DE		LOCALIDADES DE			
	MAS DE 50000 HABS.	10001 A 20000 HABS.	MENOS DE 2000 HABS.	10000 HABS.	MAS DE 50000 HABS.	10001 A 20000 HABS.	MENOS DE 2000 HABS.			
TOTAL PCIA	TOTAL PCIA	TOTAL PCIA	TOTAL PCIA	TOTAL PCIA	TOTAL PCIA	TOTAL PCIA	TOTAL PCIA			
TOTAL	52882	20881	11961	7946	12094	231177	86896	52907	36609	54765
HOGARES PARTICULARES TOTAL										
HOGARES DE JEFE ACTIVO										
TOTAL	42723	17389	9268	6189	9877	189084	73923	41843	28511	44807
DIREC	199	130	29	13	27	735	501	103	47	84
PROF	1315	788	200	229	98	5036	3045	762	899	330
PPE	625	342	144	68	71	2636	1456	575	282	323
TECN	4888	1889	964	985	1050	20082	7415	4085	4234	4348
PPA	4021	1968	876	532	645	16753	8088	3604	2279	2782
EAV	5992	3416	1162	789	625	24319	13453	4787	3324	2755
TEA	6311	1868	1010	552	2881	29784	8247	4524	2485	14528
OCAL	11776	4617	3235	1995	1929	55174	21037	15551	9783	8803
ONCAL	4810	1290	1006	634	1880	22373	6022	5115	3326	7910
EDOM	1757	703	441	235	378	7620	2987	1836	1127	1670
SESP	1029	378	201	157	293	4572	1672	901	725	1274
HOGARES DE JEFE INACTIVO										
CONDICION DE INACTIVIDAD	TOTAL	10159	3492	2693	1757	2217	42093	12973	11064	8958
	JUB Y PENS	3464	1387	1106	560	411	13261	4677	4495	2323
	CUID HOGAR	4574	1375	1189	790	1220	19969	5674	5099	3463
	OTRA SITUA	2121	730	398	407	586	8863	2622	1470	2312
NIVEL DE EDUCACION	TOTAL	10159	3492	2693	1757	2217	42093	12973	11064	8958
	ALTO	669	365	100	154	50	2282	1099	296	742
	MEDIO	3058	1410	795	535	318	11488	5027	3062	2193
	BAJO	6432	1717	1798	1068	1849	28323	6847	7706	5163

PROVINCIA DE NEUQUEN
 CUADRO 3.1.6.
 HOGARES: INDICADORES DE LA COMPOSICION POR ESTRATO DE ASENTAMIENTO,
 SEGUN CSO, CONDICION DE INACTIVIDAD O NIVEL DE EDUCACION DEL JEFE

CSO CONDIC DE INACTIV NIVEL DE EDUCACION DEL JEFE	PORCIENTO DE HOGARES UNIPERSONALES				X HOG FLIA NO NUCLEAR/HOG FLIA NUCLEAR				PORCIENTO DE HOGARES JEFA MUJER					
	LOCALIDADES DE				LOCALIDADES DE				LOCALIDADES DE					
	MAS DE 50000 HABS.	10001 A 50000 HABS.	2000 A 10000 HABS.	MEHOS DE 2000 HABS.	TOTAL PCIA	MAS DE 50000 HABS.	10001 A 50000 HABS.	2000 A 10000 HABS.	MEHOS DE 2000 HABS.	TOTAL PCIA	MAS DE 50000 HABS.	10001 A 50000 HABS.	2000 A 10000 HABS.	MEHOS DE 2000 HABS.
HOGARES PARTICULARES TOTAL														
TOTAL	9.5	9.4	7.2	7.9	13.1	42.3	39.1	37.5	40.3	56.9	19.1	19.3	20.2	18.9
HOGARES DE JEFE ACTIVO														
TOTAL	8.9	8.5	6.3	6.8	13.4	38.2	36.1	33.6	35.0	51.1	10.1	12.1	10.0	8.6
DIREC	11.1	12.3	3.4	7.7	14.8	27.9	29.9	22.7	50.0	15.8	1.5	1.5		7.7
PROF	9.1	9.1	8.0	6.6	17.3	25.7	26.1	25.0	22.9	32.7	6.7	6.3	8.0	7.0
PPE	4.6	3.2	5.6	2.9	11.3	37.3	32.5	34.7	33.3	90.0	3.0	3.8	2.8	1.5
TECN	8.7	9.5	6.8	6.0	11.4	32.6	33.8	29.4	27.9	39.3	12.5	16.2	12.7	7.9
PPA	6.3	6.1	4.1	8.1	8.5	42.0	38.0	33.0	41.4	79.1	8.4	8.2	7.9	7.5
EAV	7.6	8.1	6.2	6.8	8.3	29.8	31.6	27.6	28.6	26.1	14.2	17.4	11.4	11.8
TEA	8.5	9.3	7.3	7.1	8.6	48.9	36.7	36.4	38.6	66.9	5.8	3.3	3.3	4.5
OCAL	7.6	7.3	5.2	5.4	14.3	35.7	36.4	32.5	32.7	44.7	2.7	3.2	2.2	1.9
ONCAL	15.1	11.6	7.1	11.2	23.0	44.5	41.9	42.3	52.4	45.3	11.1	18.6	14.2	10.9
EDOM	14.1	13.7	13.6	8.9	18.5	59.1	63.5	55.2	68.7	49.7	60.8	67.0	70.5	68.1
SESP	9.9	10.3	7.5	7.0	12.6	41.0	46.1	30.1	38.6	44.6	11.9	14.6	12.4	8.9
HOGARES DE JEFE INACTIVO														
TOTAL	12.1	14.0	10.1	11.5	11.8	64.0	57.9	54.3	65.7	90.4	57.1	55.1	55.4	54.9
JUB Y PENS	11.9	14.7	9.4	10.2	11.2	59.3	49.7	54.4	73.5	97.5	21.6	25.9	18.1	15.2
CUID HOGAR	8.4	9.7	7.5	8.2	8.0	68.3	68.9	56.7	55.6	93.1	98.6	98.9	99.0	98.5
OTRA SITUA	20.2	20.8	19.8	19.7	20.1	62.7	53.5	45.7	78.4	78.6	25.7	28.1	29.1	24.8
NIVEL DE EDUCACION	12.1	14.0	10.1	11.5	11.8	64.0	57.9	54.3	65.7	90.4	57.1	55.1	55.4	54.9
ALTO	16.6	16.4	15.0	17.5	18.0	39.7	37.6	25.0	51.3	56.5	44.7	59.0	49.4	52.0
MEDIO	10.3	12.1	8.2	8.4	10.7	42.8	45.6	38.4	40.1	48.2	53.3	51.9	54.7	54.0
BAJO	12.4	15.1	10.7	12.2	11.8	80.6	75.6	65.2	86.6	101.9	59.8	59.9	55.6	56.1

3.2. Comportamientos demográficos

DESCRIPCION DE LOS INDICADORES

Cuadro 3.2.1. NUPCIALIDAD

- Edad media a la primera unión: (legal o consensual) de una cohorte hipotética de mujeres, no expuesta al riesgo de mortalidad y sometida a las proporciones de soltería según la edad observadas en 1980. La metodología de cálculo de este indicador se expone en el Anexo D.
- Porcentaje de celibato definitivo: (a los 50 años) en una cohorte hipotética de mujeres, no expuesta al riesgo de mortalidad y sometida a las proporciones de soltería según la edad observadas en 1980. La metodología de cálculo de este indicador se expone en el Anexo D.
- Porcentaje de uniones consensuales:

$$= \frac{\text{Población de 14 años y más de estado civil "unido"}}{\text{Población de 14 años y más de estado civil "unido" y "casado"}} \times 100$$

FECUNDIDAD

- Tasa Bruta de natalidad:

$$= \frac{\text{Total de nacimientos ocurridos en el último año}}{\text{Total de población en 1980}} \times 1.000$$

- Tasa Global de Fecundidad: número medio de hijos al término de la vida fértil en una cohorte hipotética de mujeres, no expuesta al riesgo de mortalidad y sometida a las tasas de fecundidad por edad observadas en 1980. La metodología de cálculo de este indicador se expone en el Anexo E.
- Paridez media final: número medio de hijos al término de la vida fértil en una cohorte real de mujeres. La metodología de cálculo de este indicador se expone en el Anexo E.
- Fecundidad adolescente:

$$= \frac{\text{Total de hijos nacidos vivos de mujeres de 14-19 años}}{\text{Total de mujeres de 14-19 años}}$$

- Porcentaje de nacimientos de madre soltera:

$$= \frac{\text{Total de nacimientos ocurridos el último año de madre soltera}}{\text{Total de nacimientos ocurridos el último año}} \times 100$$

MORTALIDAD

- Tasa de mortalidad infantil aproximada: Probabilidad (%) de morir antes de cumplir los 3 años de edad. La metodología de estimación de este indicador se expone en el Anexo F.

Cuadro 3.2.2.

- Edad media a la primera unión (misma definición que en el Cuadro 3.2.1.) de cada estrato social, en cada Estrato de asentamiento.
- Tasa Global de Fecundidad (misma definición que en el Cuadro 3.2.1.) de cada estrato social, en cada Estrato de asentamiento.
- Tasa de mortalidad infantil aproximada (misma definición que en el Cuadro 3.2.1.), de cada estrato social, en cada Estrato de asentamiento.

PROVINCIA DE NEUQUEN
CUADRO 3.2.1.
POBLACION EN HOGARES: INDICADORES DE NUPCIALIDAD, FECUNDIDAD Y MORTALIDAD,
SEGUN CSO, CONDICION DE INACTIVIDAD O NIVEL DE EDUCACION DEL JEFE

CSO CONDIC DE INACTIV NIVEL DE EDUCACION DEL JEFE	NUPCIALIDAD				FECUNDIDAD				MORTALIDAD	
	EDAD MEDIA A LA PRIM UNION	% CELIBATO DEFINIT. MUJERES	% UNIONES CONSEN- SUALES	TASA BRUTA NATALI- DAD	TASA GLOBAL FECUNDI- DAD	PARIDEZ MEDIA FINAL	FECUNDI- DAD ADOLESC.	% NACIMIE- MADRE SOLTERA	TASA MORTALIDAD INFANTIL APROXIMADA	
TOTAL	21.4	8.0	19.8	32.4	4.19	4.09	0.206	9.16	37.1	
HOGARES PARTICULARES TOTAL										
TOTAL	20.7	7.1	19.8	34.1	4.34	4.08	0.222	7.97	37.4	
DIREC	24.2	0.0	3.0	17.7	1.84	2.71			0.0	
PROF	22.1	3.3	5.5	37.9	3.83	2.64	0.016	1.05	16.7	
PPE	22.7	0.8	9.0	25.4	3.27	3.05	0.107	1.49	40.3	
TECN	20.4	10.0	8.4	34.2	3.79	3.17	0.128	2.77	20.7	
PPA	22.2	3.8	15.6	27.0	3.40	2.99	0.120	4.20	33.1	
EAV	20.7	8.3	11.6	35.5	3.70	3.28	0.179	6.48	26.1	
TEA	21.3	7.0	29.5	31.0	4.78	4.63	0.209	10.30	45.6	
OCAL	19.9	3.5	21.0	36.7	4.63	4.61	0.274	5.39	37.3	
ONCAL	20.4	8.6	33.7	36.5	5.62	5.43	0.307	11.51	52.9	
EDOM	23.9	18.1	44.2	33.9	4.17	5.15	0.308	28.68	46.6	
SESP	20.5	9.0	18.1	33.9	4.51	4.00	0.190	8.39	46.0	
HOGARES DE JEFE INACTIVO										
CONDICION DE INAC- TIVIDAD	TOTAL	25.8	10.7	19.7	25.0	3.52	4.15	0.150	19.51	35.1
	JUB Y PENS	30.7	5.5	11.1	14.2	2.20	3.63	0.092	23.94	29.8
	CUID HOGAR	23.4	14.8	28.7	33.0	4.20	4.51	0.183	18.51	37.5
	OTRA SITUA	23.1	14.4	23.4	23.0	3.62	4.08	0.153	18.63	31.1
NIVEL DE EDUCACION	TOTAL	25.8	10.7	19.7	25.0	3.52	4.15	0.150	19.51	35.1
	ALTO	23.4	11.9	9.8	19.3	2.25	2.07	0.050	6.82	18.2
	MEDIO	25.2	7.5	11.6	27.0	3.21	3.46	0.130	12.90	24.2
	BAJO	26.5	12.1	25.2	24.6	3.81	4.75	0.164	23.24	41.2

PROVINCIA DE NEUQUEN
CUADRO 3.2.2.

INDICADORES DE MUJERES DE EDUCACION, FECONDIDAD Y MORTALIDAD POR POBLACION EN HOGARES; SEGUN CSO, CONDICION DE INACTIVIDAD O NIVEL DE EDUCACION DEL JEFE

CSO CONDIC DE INACTIV NIVEL DE EDUCACION DEL JEFE	EDAD MEDIA A LA PRIMERA UNION MUJERES				TASA GLOBAL DE FECONDIDAD				TASA MORTALIDAD INFANTIL APROXIMADA						
	LOCALIDADES DE				LOCALIDADES DE				LOCALIDADES DE						
	MAS DE 50000 HABS.	2000 A 10000 HABS.	MEJORES DE 2000 HABS.	TOTAL PCIA	MAS DE 50000 HABS.	2000 A 10000 HABS.	MEJORES DE 2000 HABS.	TOTAL PCIA	MAS DE 50000 HABS.	10001 A 50000 HABS.	2000 A 10000 HABS.	MEJORES DE 2000 HABS.	TOTAL PCIA		
TOTAL	21.4	21.8	21.5	21.0	21.0	4.19	3.76	3.81	4.32	5.50	37.1	32.7	36.0	36.7	45.7
HOGARES PARTICULARES TOTAL															
HOGARES DE JEFE ACTIVO															
TOTAL	20.7	21.1	20.5	19.9	20.7	4.34	3.89	4.08	4.50	5.52	37.4	33.1	36.1	36.0	47.3
DIREC	24.2	23.9	23.3	28.8	25.7	1.84	2.37	0.00	0.00	1.71	0.0	0.0	0.0	0.0	0.0
PROF	22.1	22.4	22.3	21.5	20.5	3.83	3.67	3.65	3.76	5.61	16.7	17.1	26.0	16.0	0.0
PPE	22.7	22.8	22.4	21.6	24.4	3.27	3.05	3.48	3.80	3.96	40.3	47.6	42.9	25.6	0.0
TECH	20.4	21.8	20.8	19.7	18.0	3.79	3.28	3.41	4.32	4.57	20.7	17.3	32.0	19.6	16.6
PPA	22.2	22.1	22.4	21.6	22.8	3.40	3.35	3.30	3.94	3.29	33.1	30.2	31.7	22.6	54.9
EAV	20.7	21.9	19.3	18.5	19.0	3.70	3.51	3.47	3.93	4.88	26.1	20.9	33.6	21.8	38.4
TEA	21.3	20.7	20.6	20.4	22.8	4.78	4.14	3.85	4.52	5.82	45.6	40.5	34.1	38.1	57.8
OCAL	19.9	19.9	19.8	20.0	20.1	4.63	4.34	4.50	4.61	5.82	37.3	35.3	37.7	34.7	44.6
ONCAL	20.4	20.5	21.1	22.2	19.0	5.62	4.75	4.94	6.27	6.64	52.9	52.3	43.1	60.2	56.7
EDOM	23.9	24.2	23.7	21.6	25.1	4.17	3.93	4.37	2.90	5.68	46.6	43.6	26.5	90.9	43.5
SESP	20.5	20.3	20.8	19.8	20.7	4.51	3.85	4.63	4.14	5.67	46.0	41.5	31.7	62.5	51.3
HOGARES DE JEFE INACTIVO															
TOTAL	25.8	26.6	26.3	25.2	24.1	3.52	2.97	2.76	3.68	5.41	35.1	28.9	35.8	41.2	37.0
JUB Y PENS	30.7	30.2	31.2	31.2	29.4	2.20	1.85	2.16	2.59	3.46	29.8	28.6	31.3	25.4	33.3
CUID HOGAR	23.4	24.4	22.6	23.3	23.2	4.20	3.50	3.14	5.02	5.72	37.5	28.7	40.8	45.6	37.6
OTRA SITUA	23.1	25.4	22.2	21.7	21.7	3.62	3.21	3.20	2.48	5.94	31.1	29.9	14.9	37.6	36.9
TOTAL	25.8	26.6	26.3	25.2	24.1	3.52	2.97	2.76	3.68	5.41	35.1	28.9	35.8	41.2	37.0
NIVEL EDUCACION															
ALTO	23.4	24.5	21.4	22.4	10.0	2.25	2.73	2.81	1.62	0.83	18.2	0.0	23.3	51.3	0.0
MEDIO	25.2	26.1	25.6	23.7	23.4	3.21	3.19	2.43	3.78	4.48	24.2	15.8	33.7	33.7	12.1
BAJO	26.5	27.4	26.9	26.5	24.6	3.81	2.83	2.94	4.01	5.68	41.2	41.9	37.8	44.6	41.6

3.3. Condición migratoria

DESCRIPCION DE LOS INDICADORES

Cuadro 3.3.1.

- Por ciento de los Hogares de cada estrato social, en los que el Lugar de nacimiento del jefe es el de alguna de las categorías de la variable que se indican en el Cuadro (la migración absoluta se mide por el Lugar de nacimiento).
- Por ciento de hogares de cada estrato social, en los que el Lugar de residencia del jefe en 1975 era el de alguna de las categorías de la variable que se indican en el Cuadro (la migración de período –1975-1980– se mide por Lugar de residencia en 1975).

Cuadro 3.3.2.

- Por ciento de la Población en hogares de cada estrato social, cuyo Lugar de nacimiento es el de alguna de las categorías de la variable que se indican en el Cuadro (la migración absoluta se mide por el Lugar de nacimiento).
- Por ciento de la Población de 5 años y más de cada estrato social, que en 1975 residía en alguna de las categorías de la variable que se indican en el Cuadro (la migración de período –1975-1980– se mide por el Lugar de residencia en 1975).

Cuadro 3.3.3.

- Por ciento de la Población en hogares de cada estrato social, en cada Estrato de asentamiento, nacida en otra provincia.
- Por ciento de la Población en hogares de cada estrato social, en cada Estrato de asentamiento, nacida en el extranjero.

Nótese que el complemento a 100 de la suma de estos dos últimos porcentajes, en cada Estrato de asentamiento, representa el Por ciento de la Población en hogares de cada estrato social, en cada Estrato de asentamiento, nacida en la misma provincia en que fue censada.

- Por ciento de la Población de 5 años y más de cada estrato social, en cada Estrato de asentamiento, que en 1975 residía en otra provincia o en el extranjero.

Nótese que el complemento a 100 de este último porcentaje representa el Por ciento de la Población de 5 años y más de cada estrato social, en cada Estrato de asentamiento, que en 1975 residía en la misma provincia en que fue censada.

PROVINCIA DE NEUQUEN
 CUADRO 3.3.1.
 HOGARES: DISTRIBUCION POR CONDICION MIGRATORIA DEL JEFE ABSOLUTA Y DE PERIODO,
 SEGUN CSO, CONDICION DE INACTIVIDAD O NIVEL DE EDUCACION DEL JEFE

CSO CONDICION DE INACTIVIDAD NIVEL DE EDUCACION DEL JEFE	% DE HOGARES CUYO JEFE NACIO				% DE HOGARES CUYO JEFE EN 1975 RESIDIA			
	EN ESTE PAIS		EN EL EXTRAN- JERO		EN ESTE PAIS		EN EL EXTRAN- JERO	
	EN ESTA PCIA	EN OTRA PCIA	EN LIMIT. PAIS	EN OTRO PAIS	EN ESTA PCIA	EN OTRA PCIA	EN OTRO PAIS	EN OTRO PAIS
TOTAL	48.9	33.3	15.0	2.8	84.6	14.0	1.4	
HOGARES PARTICULARES TOTAL								
HOGARES DE JEFE ACTIVO								
TOTAL	47.3	34.9	15.7	2.2	82.7	15.7	1.5	
DIREC	17.1	71.4	2.5	9.0	60.3	37.2	2.5	
PROF	11.6	81.7	1.4	5.2	48.0	50.3	1.7	
PPE	29.1	53.4	6.9	10.6	86.4	13.0	0.6	
TECN	31.1	57.1	8.1	3.7	71.6	26.6	1.8	
PPA	34.9	48.3	10.5	6.3	83.4	15.9	0.7	
EAV	45.8	46.4	6.7	1.2	79.8	19.2	1.0	
TEA	57.8	19.8	20.1	2.3	91.5	7.2	1.3	
OCAL	49.7	28.1	21.3	0.9	85.0	13.2	1.8	
ONCAL	62.3	13.6	23.9	0.2	87.5	10.1	2.3	
EDOM	65.3	13.5	20.7	0.5	90.3	7.6	2.1	
SESP	49.3	37.7	11.3	1.7	81.9	17.2	0.9	
HOGARES DE JEFE INACTIVO								
TOTAL	56.0	26.6	12.1	5.2	92.3	7.0	0.7	
JUB Y PENS	48.4	35.5	6.6	9.5	94.3	5.7	0.0	
CUID HOGAR	61.7	21.1	14.7	2.5	91.1	7.6	1.3	
OTRA SITUA	56.4	23.7	15.6	4.3	91.5	7.9	0.6	
TOTAL	56.0	26.6	12.1	5.2	92.3	7.0	0.7	
NIVEL DE EDUCACION	25.7	55.5	7.8	11.1	75.5	22.4	2.1	
ALTO	42.0	41.6	9.3	7.2	88.0	10.9	1.1	
MEDIO	65.9	16.4	13.9	3.7	96.1	3.6	0.4	
BAJO								

PROVINCIA DE NEUQUEN
CUADRO 3.3.2

POBLACION EN HOGARES: DISTRIBUCION POR CONDICION MIGRATORIA ABSOLUTA Y DE PERIODO, SEGUN CSO, CONDICION DE INACTIVIDAD O NIVEL DE EDUCACION DEL JEFE

CSO CONDICION DE INACTIVIDAD NIVEL DE EDUCACION DEL JEFE	X DE POBLACION NACIDA				X POBL 5 ANOS Y MAS RESIDENTE EN 1975			
	EN ESTE PAIS		EN EL EXTRAN- JERO		EN ESTE PAIS		EN EL EXTRAN- JERO	
	EN ESTA PCIA	EN OTRA PCIA	EN PAIS LIMIT.	EN OTRO PAIS	EN ESTA PCIA	EN OTRA PCIA	EN ESTA PCIA	EN OTRO PAIS
HOGARES PARTICULARES TOTAL								
TOTAL	66.6	23.6	8.5	1.2	85.8	12.6	1.6	
HOGARES DE JEFE ACTIVO								
TOTAL	65.2	24.8	8.9	1.1	84.3	13.9	1.8	
DIREC	30.6	61.6	3.0	4.8	59.3	37.9	2.9	
PROF	30.4	65.2	1.5	3.0	54.5	43.8	1.7	
PPE	50.0	40.2	4.3	5.5	84.4	14.4	1.2	
TECN	50.5	42.0	5.6	1.9	73.1	25.1	1.8	
PPA	54.6	35.9	6.4	3.1	82.8	16.2	1.0	
EAV	61.4	32.9	4.9	0.8	80.9	17.9	1.2	
TEA	75.3	13.6	10.2	0.9	91.7	6.5	1.8	
OCAL	68.3	19.5	11.8	0.4	86.5	11.3	2.2	
ONCAL	75.9	11.8	12.3	0.1	89.7	8.0	2.3	
EDOM	77.9	12.5	9.3	0.3	91.3	7.1	1.6	
SESP	63.6	29.5	6.0	1.0	81.3	17.7	1.0	
HOGARES DE JEFE INACTIVO								
CONDICION DE INAC- TIVIDAD	73.3	18.3	6.5	2.0	92.2	7.0	0.7	
JUB Y PENS	70.1	22.0	4.1	3.7	93.7	6.1	0.2	
CUID HOGAR	76.9	15.5	6.8	0.8	91.5	7.4	1.1	
OTRA SITUA	69.8	19.0	9.3	1.9	91.5	7.8	0.8	
NIVEL DE EDUCACION	73.3	18.3	6.5	2.0	92.2	7.0	0.7	
ALTO	44.1	44.7	6.1	5.1	77.6	20.8	1.5	
MEDIO	62.6	28.6	5.9	3.1	87.9	10.9	1.2	
BAJO	80.0	12.0	6.8	1.3	95.2	4.3	0.4	

PROVINCIA DE NEURQUEN
CUADRO 3.3.3

CONDICION MIGRATORIA ABSOLUTA Y DE PERIODO POR ESTRATO DE POBLACION EN HOGARES: CONDICION DE INACTIVIDAD O NIVEL DE ASENTAMIENTO, SEGUN CSO, CONDICION DE INACTIVIDAD O NIVEL DE EDUCACION DEL JEFE

CSO	% DE POBLACION NACIDA EN OTRA PCIA				% DE POBLACION NACIDA EN EL EXTRANJERO				% POB RESIDENTE EN 1975 OTRA PCIA O EXTR						
	CONDIC DE INACTIV		NIVEL DE EDUCACION		CONDIC DE INACTIV		NIVEL DE EDUCACION		CONDIC DE INACTIV		NIVEL DE EDUCACION				
	MAS DE 50000 HABS.	10000 A 50000 HABS.	MENOS DE 2000 HABS.	2000 A 10000 HABS.	MAS DE 50000 HABS.	10000 A 50000 HABS.	MENOS DE 2000 HABS.	2000 A 10000 HABS.	MAS DE 50000 HABS.	10000 A 50000 HABS.	MENOS DE 2000 HABS.	2000 A 10000 HABS.			
TOTAL	23.6	33.1	16.7	24.3	14.9	9.7	11.9	8.2	9.9	7.5	14.2	19.3	8.7	15.4	10.5
HOGARES PARTICULARES TOTAL															
HOGARES DE JEFE ACTIVO															
TOTAL	24.8	33.5	17.8	26.1	16.4	10.0	12.0	8.5	10.0	8.0	15.7	20.3	9.9	18.0	11.9
DIREC	61.6	66.3	43.7	59.6	57.1	7.8	6.2	7.8	17.0	11.9	40.7	47.6	17.8	35.7	32.4
PROF	65.2	63.1	67.3	70.9	64.2	4.5	4.0	4.7	5.1	6.7	45.5	40.3	44.7	61.3	55.3
PPE	40.2	45.1	33.7	39.4	30.7	9.7	8.7	9.2	14.2	11.5	15.6	16.0	9.6	24.1	16.5
TECN	42.0	47.8	32.9	44.3	38.5	7.5	6.9	5.7	6.8	10.8	26.9	26.6	20.1	32.5	28.5
PPA	35.9	45.1	28.6	30.5	22.9	9.5	9.7	8.8	11.0	8.6	17.2	22.7	9.7	18.5	10.1
EAV	32.9	37.2	21.8	29.0	35.4	5.8	6.5	5.7	5.7	2.4	19.1	21.8	9.6	18.6	22.8
TEA	13.6	26.1	15.3	19.8	4.8	11.1	20.8	13.0	15.5	4.2	8.3	17.4	8.8	13.2	2.2
OCAL	19.5	24.4	12.7	20.8	18.6	12.2	15.7	9.2	12.0	9.5	13.5	16.6	8.3	14.2	14.4
ONCAL	11.8	18.0	6.7	9.7	11.1	12.4	14.6	9.5	9.5	13.8	10.3	12.2	5.2	6.6	13.8
EDOM	12.5	20.2	6.7	9.4	7.2	9.6	13.9	5.2	9.9	6.5	8.7	15.2	4.0	4.7	5.0
SESP	29.5	40.1	16.5	22.3	28.6	6.9	8.1	6.4	6.1	6.2	18.7	27.0	7.1	14.9	17.7
HOGARES DE JEFE INACTIVO															
TOTAL	18.3	30.8	12.6	18.1	8.4	8.4	11.5	6.9	9.6	5.1	7.8	13.8	4.5	6.7	4.1
JUB Y PENS	22.0	35.4	13.9	18.9	11.3	7.8	10.0	5.8	7.1	8.3	6.3	10.7	3.3	4.9	3.7
CUID HOGAR	15.5	26.9	11.2	15.9	7.8	7.6	11.3	6.7	9.1	3.8	8.5	14.7	5.6	9.9	3.9
OTRA SITUA	19.0	31.4	13.7	20.6	7.6	11.2	14.7	11.0	12.9	5.9	8.5	17.7	4.8	4.1	4.9
TOTAL	18.3	30.8	12.6	18.1	8.4	8.4	11.5	6.9	9.6	5.1	7.8	13.8	4.5	6.7	4.1
ALTO	44.7	53.4	31.4	37.1	44.8	11.2	9.6	8.8	12.7	21.4	22.4	30.0	16.7	10.9	30.6
MEDIO	28.6	36.9	19.6	25.3	23.2	9.0	10.4	6.8	8.9	8.6	12.1	16.2	6.6	9.8	13.3
BAJO	12.0	22.8	9.2	12.3	5.7	8.0	12.7	6.9	9.5	4.4	4.8	9.3	3.3	4.8	2.4

3.4. ESTRUCTURA ETARIA

DESCRIPCION DE INDICADORES

Cuadro 3.4.1.

- Total de la Población en hogares de cada estrato social, en los tramos de edad que se indican en el Cuadro.

Cuadro 3.4.2.A) y 3.4.2.B)

- Total de la Población en hogares de cada estrato social, según el sexo y los tramos de edad que se indican en el Cuadro.

Cuadro 3.4.3.

- Razón de Dependencia de la población de 0-14 años:

$$= \frac{\text{Total de población de 0-14 años}}{\text{Total de población de 15 - 64 años}} \times 100$$

- Razón de Dependencia de la población de 65 años y más:

$$= \frac{\text{Total de población de 65 años y más}}{\text{Total de población de 15-64 años}} \times 100$$

(estos dos indicadores se calculan para las categorías de hogar que se indican en el Cuadro).

Nótese que la sumatoria de estos dos porcentajes representa la Razón de Dependencia de la Población total.

Cuadro 3.4.4.

- Total de la población de ancianos (definible como la Población de 60 años o más, o la Población de 65 años y más) de cada estrato social, en las categorías de hogar que se indican en el Cuadro.

Cuadro 3.4.5.

- Por ciento de la Población de 0-14 años de cada estrato social, en cada Estrato de asentamiento.
- Por ciento de la Población de 60 años y más de cada estrato social, en cada Estrato de asentamiento.

Nótese que el complemento a 100 de la suma de estos dos últimos porcentajes, en cada Estrato de asentamiento, representa el Por ciento de la Población de 15-59 años de cada estrato social, en cada Estrato de asentamiento.

Relación de masculinidad:

$$= \frac{\text{total de varones}}{\text{Total de mujeres}} \times 100$$

PROVINCIA DE NEUQUEN
 CUADRO 3.4.1.
 POBLACION EN HOGARES POR TRAMOS DE EDAD, SEGUN CSO, CONDICION DE
 INACTIVIDAD O NIVEL DE EDUCACION DEL JEFE. (NUMEROS ABSOLUTOS)

CSO CONDIC INACTIV NIVEL EDUCACION DEL JEFE	POBLACION EN LAS EDADES																
	0-1	2-4	5	6	7-12	13	14	15	16-17	18	19	20-24	25-29	30-59	60-64	65 AOS Y MAS	
	HOGARES PARTICULARES TOTAL																
TOTAL	14782	22151	7042	6488	34600	4691	4662	4521	8378	3850	3136	18866	19890	65891	4404	7825	
HOGARES DE JEFE ACTIVO																	
TOTAL	12621	18968	6038	5530	28865	3788	3719	3546	6499	2926	2463	15163	16925	55278	2685	4000	
DIREC	40	64	23	20	94	11	12	9	18	6	8	32	65	300	19	14	
PROF	388	599	172	166	598	61	52	46	79	29	20	183	604	1849	67	123	
PPE	121	200	71	69	397	57	48	45	75	28	34	162	207	977	50	95	
TECN	1304	1948	620	561	2812	377	331	357	608	257	222	1490	2048	6583	228	336	
PPA	883	1284	417	421	2295	286	323	299	583	238	201	1198	1420	5981	385	539	
EAV	1619	2430	724	648	3283	423	405	426	769	360	350	2274	2622	7363	251	372	
TEA	1857	2836	910	861	4680	651	634	627	1165	531	364	2232	2181	8400	708	1147	
OCAL	4077	6122	1957	1677	8796	1126	1055	986	1816	828	712	4863	5236	14793	445	685	
ONCAL	1573	2325	756	724	3880	515	546	460	874	375	298	1733	1676	5925	333	380	
EDOM	464	713	243	250	1364	195	218	213	354	186	139	640	531	1795	122	193	
SESP	295	447	145	133	666	86	95	78	158	88	115	356	405	1312	77	116	

CONDIC INACTIV	HOGARES DE JEFE INACTIVO																
	TOTAL	JOB PENS	CUID HOG	OTRA SIT	TOTAL	ALTO	MEDIO	BAJO	TOTAL	JOB PENS	CUID HOG	OTRA SIT	TOTAL	ALTO	MEDIO	BAJO	
	TOTAL	2161	3183	1004	958	5735	903	943	975	1879	924	673	3703	2895	10613	1719	3825
JOB PENS	355	514	148	191	1263	236	265	285	579	302	212	1219	776	3964	952	2000	
CUID HOG	1280	1989	649	563	3273	498	515	485	967	456	320	1761	1475	4227	471	1040	
OTRA SIT	526	680	207	204	1199	169	163	205	333	166	141	723	644	2422	296	785	
TOTAL	2161	3183	1004	958	5735	903	943	975	1879	924	673	3703	2895	10613	1719	3825	
ALTO	105	165	41	42	213	37	39	23	67	45	32	240	198	667	140	228	
MEDIO	591	829	240	222	1426	228	210	249	539	266	217	1077	871	3167	441	915	
BAJO	1465	2189	723	694	4096	638	694	703	1273	613	424	2386	1826	6779	1138	2682	

PROVINCIA DE NEUQUEN
 CUADRO 3.-4.-2.-A)
 POBLACION EN HOGARES POR SEXO Y TRAMOS DE EDAD, SEGUN CSO, CONDICION DE
 INACTIVIDAD O NIVEL DE EDUCACION DEL JEFE. (NUMEROS ABSOLUTOS)

CSD	CONDICION DE INACTIVIDAD NIVEL DE EDUCACION DEL JEFE	POBLACION DE VARONES EN LAS EDADES									
		TOTAL	0-14	15-24	25-39	40-49	50-54	55-59	60-64	65-69	70 AÑOS Y MAS
HOGARES PARTICULARES TOTAL											
TOTAL		116414	47548	18716	26306	10676	4089	3164	2219	1600	2096
HOGARES DE JEFE ACTIVO											
TOTAL		97094	40061	14695	23476	9646	3320	2395	1516	951	1034
DIREC		378	137	35	117	41	21	12	12	2	1
PROF		2545	1055	136	926	248	68	40	35	17	22
PPE		1354	504	158	326	164	67	60	31	21	23
TECN		10003	4036	1292	2716	1180	309	236	110	54	70
PPA		8626	3019	1245	2060	1079	420	331	215	138	119
EAV		11892	4741	1854	3236	1205	372	245	125	45	69
TEA		15801	6335	2464	3202	1529	626	530	428	318	369
OCAL		28680	12362	4352	7307	2681	832	529	265	173	179
ONCAL		11976	5221	1988	2487	1113	432	293	209	120	113
EDOM		3443	1697	740	540	181	92	64	47	40	42
SESP		2396	954	431	561	225	81	55	39	23	27
HOGARES DE JEFE INACTIVO											
CONDICION DE INAC- TIVIDAD	TOTAL	19320	7487	4021	2830	1030	769	769	703	649	1062
	JUB Y PENS	6420	1489	1281	706	290	494	520	506	459	675
	CUID HOGAR	8328	4425	1923	1274	334	94	75	56	49	98
	OTRA SITUA	4572	1573	817	850	406	181	174	141	141	289
NIVEL DE EDUCACION	TOTAL	19320	7487	4021	2830	1030	769	769	703	649	1062
	ALTO	1021	323	192	175	67	46	45	54	48	71
	MEDIO	5120	1878	1096	681	282	281	270	192	205	235
	BAJO	13179	5286	2733	1974	681	442	454	457	396	756

PROVINCIA DE NEUQUEN
 CUADRO 3.4.2. B)
 POBLACION EN HOGARES POR SEXO Y TRAMOS DE EDAD, SEGUN CSO, CONDICION DE
 INACTIVIDAD O NIVEL DE EDUCACION DEL JEFE. (NUMEROS ABSOLUTOS)

CSO CONDICION DE INACTIVIDAD NIVEL DE EDUCACION DEL JEFE	POBLACION DE MUJERES EN LAS EDADES									
	TOTAL	0-14	15-24	25-39	40-49	50-54	55-59	60-64	65-69	70 ANOS Y MAS
TOTAL	114763	46868	20035	25450	9579	3702	2815	2185	1669	2460
HOGARES PARTICULARES TOTAL										
TOTAL	91990	39468	15902	21705	7600	2475	1656	1169	810	1205
DIREC	357	127	38	115	41	10	8	7	4	7
PROF	2491	981	221	906	174	54	39	32	34	50
PPE	1282	459	186	335	130	60	42	19	26	25
TECH	10079	3917	1642	2876	863	278	173	118	75	137
PPA	8127	2890	1274	2070	874	327	240	170	113	169
EAV	12427	4791	2325	3391	1041	305	190	126	95	163
TEA	13983	6094	2455	2643	1256	468	327	280	205	255
OCAL	26494	12448	4853	6020	1850	478	332	180	126	207
ONCAL	10397	5098	1752	2054	809	262	151	124	61	86
EDOM	4177	1750	792	782	382	177	108	75	44	67
SESP	2176	913	364	513	180	56	46	38	27	39
HOGARES DE JEFE INACTIVO										
CONDICION TOTAL DE INACTIVIDAD	22773	7400	4133	3745	1979	1227	1159	1016	859	1255
JUB Y PENS	6841	1883	1316	914	738	535	543	446	372	494
CUID HOGAR	11641	4342	2066	2073	881	513	458	415	368	525
OTRA SITUA	4291	1575	751	758	360	179	158	155	119	236
NIVEL DE EDUCACION	22773	7400	4133	3745	1979	1227	1159	1016	859	1255
ALTO	1261	319	215	277	122	59	74	86	44	65
MEDIO	6368	1868	1252	1223	624	346	331	249	193	282
BAJO	15144	5213	2666	2245	1233	822	754	681	622	908

PROVINCIA DE NEUQUEN
 CUADRO 3.4.3.
 POBLACION EN HOGARES MULTIPERSONALES: RAZON DE DEPENDENCIA (RD) POR TIPO DE HOGAR, TIPO DE FAMILIA
 Y SEXO DEL JEFE SEGUN CSO, CONDICION DE INACTIVIDAD O NIVEL DE EDUCACION DEL JEFE

CSO CONDICION DE INACTIVIDAD NIVEL DE EDUCACION DEL JEFE	TOTAL MULTIPERSONALES		MULTIPERSONALES FAMILIARES						MULTIPERSONALES NO FAMILIARES					
	FAMILIA NUCLEAR		FAMILIA NO NUCLEAR		FAMILIA NO NUCLEAR		FAMILIA NO NUCLEAR		FAMILIA NO NUCLEAR		FAMILIA NO NUCLEAR		FAMILIA NO NUCLEAR	
	JEFE VARON	JEFE MUJER	JEFE VARON	J.FA MUJER	JEFE VARON	J.FA MUJER	JEFE VARON	J.FA MUJER	JEFE VARON	J.FA MUJER	JEFE VARON	J.FA MUJER	JEFE VARON	J.FA MUJER
RD DE POBLAC	RD DE POBLAC	RD DE POBLAC	RD DE POBLAC	RD DE POBLAC	RD DE POBLAC	RD DE POBLAC	RD DE POBLAC	RD DE POBLAC	RD DE POBLAC	RD DE POBLAC	RD DE POBLAC	RD DE POBLAC	RD DE POBLAC	
0-14 AÑOS Y MAS	65 AÑOS Y MAS	0-14 AÑOS Y MAS	65 AÑOS Y MAS	0-14 AÑOS Y MAS	65 AÑOS Y MAS	0-14 AÑOS Y MAS	65 AÑOS Y MAS	0-14 AÑOS Y MAS	65 AÑOS Y MAS	0-14 AÑOS Y MAS	65 AÑOS Y MAS	0-14 AÑOS Y MAS	65 AÑOS Y MAS	
HOGARES PARTICULARES TOTAL														
TOTAL	75.7	5.7	82.7	2.9	97.2	3.7	69.7	8.5	75.5	6.6	14.3	9.0	37.9	22.0
HOGARES DE JEFE ACTIVO														
TOTAL	78.0	3.7	86.8	1.3	95.7	1.5	71.8	7.1	77.8	6.0	12.9	7.5	22.1	10.5
DIREC	60.7	3.2	60.3		100.0		64.9	11.7	50.0		22.2	11.1		
PROF	73.8	4.3	80.6	0.8	123.7		66.4	13.7	170.0	20.0	2.7	1.8		21.6
PPE	62.1	6.1	68.4	1.6	85.7		55.3	13.4	33.3		10.9	17.4	50.0	37.5
TECN	69.9	2.8	78.4	0.5	87.2	0.5	63.3	6.6	73.6	8.6	6.4	5.1	13.7	8.5
PPA	58.7	5.1	64.4	1.9	58.9	3.6	56.1	8.9	50.5	10.3	10.1	14.1	33.0	12.2
EAV	68.3	2.6	75.1	0.4	88.4	0.4	63.2	6.9	67.3	6.5	13.1	7.3	13.8	5.3
TEA	79.0	6.8	87.9	3.7	82.7	8.8	73.5	9.9	83.0	11.0	18.5	12.0	46.9	31.3
OCAL	86.0	2.2	96.4	0.6	98.8	0.8	76.8	4.6	87.7	5.1	14.0	5.3	20.0	8.8
ONCAL	93.8	3.0	112.8	1.3	95.6	0.3	88.3	5.5	74.1	3.8	11.7	4.6	28.1	6.7
EDDM	91.8	4.6	93.4	5.1	115.6	0.8	88.0	9.0	91.7	3.6	16.7	10.1	34.1	10.4
SESP	74.8	4.3	83.6	1.1	100.0	1.0	68.0	8.5	56.1	7.2	13.5	13.5	33.3	33.3
HOGARES DE JEFE INACTIVO														
CONDICION DE INACTIVIDAD	65.6	14.5	39.2	20.1	98.3	5.2	56.4	17.3	74.1	10.1	30.3	25.6	56.8	35.7
JUB Y PENS	36.6	21.5	26.1	22.8	34.5	19.2	48.8	19.0	50.1	13.7	27.5	46.2	50.0	52.9
CUID HOGAR	88.3	8.9	70.0	18.3	105.8	3.6	71.7	30.2	77.4	9.4	36.4	27.3	60.0	34.2
OTRA SITUAL	68.0	14.2	74.4	13.8	73.2	10.0	68.4	14.0	72.5	12.6	31.0	19.3	52.6	22.7
NIVEL DE EDUCACION	65.6	14.5	39.2	20.1	98.3	5.2	56.4	17.3	74.1	10.1	30.3	25.6	56.8	35.7
ALTO	48.2	14.9	27.4	22.9	99.2	4.0	47.0	15.9	54.4	14.9	6.3	5.0	16.7	16.7
MEDIO	56.6	12.2	29.5	16.2	103.1	3.4	45.1	14.9	65.5	7.5	15.8	27.4	38.2	29.9
BAJO	71.2	15.5	47.6	22.6	95.8	6.2	62.8	18.6	77.0	10.6	44.9	32.2	68.4	39.9

PROVINCIA DE NEUQUEN
CUADRO 3.4.4.

Y MAS POR TIPO DE HOGAR, TIPO DE FAMILIA, COMPLETUD Y TRAMOS DE EDAD,
POBLACION DE 60 AROS Y MAS POR TIPO DE EDUCACION DEL JEFE. (NUMEROS ABSOLUTOS)

CSO CONDICION DE INACTIV NIVEL DE EDUCACION DEL JEFE	POBLACION DE 60 AROS Y MAS EN HOGARES											
	MULTIPERSONALES FAMILIARES						FAMILIA NO NUCLEAR					
	UNIPERSONALES		FAMILIA NUCLEAR		FAMILIA NO NUCLEAR		COMPLETA		INCOMPLETA		INCOMPLETA	
	60 A 64 AROS Y MAS	65 AROS Y MAS	60 A 64 AROS Y MAS	65 AROS Y MAS	60 A 64 AROS Y MAS	65 AROS Y MAS	60 A 64 AROS Y MAS	65 AROS Y MAS	60 A 64 AROS Y MAS	65 AROS Y MAS	60 A 64 AROS Y MAS	65 AROS Y MAS
TOTAL	3701	7731	13951	17561	2231	3941	15871	29681	4261	9551	4031	979
HOGARES DE JEFE ACTIVO												
TOTAL	2061	2401	8201	7051	801	1011	11511	21221	1901	3511	2381	481
DIREC	11	121	11	11	11	11	51	131	11	11	11	11
PROF	41	31	101	151	21	21	651	901	31	51	31	101
PPE	21	11	21	151	21	11	231	661	11	11	21	11
TECH	121	141	591	361	31	31	1231	2041	131	321	161	471
PPA	271	241	1471	1121	111	41	1481	2971	201	351	321	671
EAV	41	31	921	301	61	51	1131	2311	151	441	211	591
EA	551	691	2241	2861	231	561	2951	5231	571	981	541	1151
OCAL	311	481	1181	931	61	141	2191	4071	241	481	471	751
ONCAL	411	501	1001	651	131	61	1171	1731	211	421	411	441
EDOM	221	201	231	391	111	101	201	531	301	381	161	331
SESP	71	81	141	161	31	21	411	651	61	81	61	191
HOGARES DE JEFE INACTIVO												
CONDICION DE INACTIVIDAD	164	533	575	1051	143	293	436	846	236	604	165	498
JUB Y PENS	78	250	463	824	311	110	288	511	49	153	43	152
CUID HOGAR	54	157	261	391	93	127	43	83	168	390	87	244
OTRA SITUAA	32	126	86	188	19	56	105	252	19	61	35	102
NIVEL DE EDUCACION	164	533	575	1051	143	293	436	846	236	604	165	498
ALTO	13	30	61	85	5	12	41	63	13	22	7	16
MEDIO	46	107	196	335	29	56	104	211	32	90	34	116
BAJO	105	396	318	631	109	225	291	572	191	492	124	366

PROVINCIA DE NEUQUEN
 CUADRO 3.4.5.
 POBLACION EN HOGARES: INDICADORES DE LA ESTRUCTURA ETARIA POR ESTRATO DE
 ASENTAMIENTO, SEGUN CSO, CONDICION DE INACTIVIDAD O NIVEL DE EDUCACION DEL JEFE

CSO CONDICION DE INACTIV NIVEL DE EDUCACION DEL JEFE	X DE POBL DE 0-14 AROS				X DE POBL DE 60 AOS Y MAS				RELACION DE MASCULINIDAD						
	LOCALIDADES DE				LOCALIDADES DE				LOCALIDADES DE						
	MAS DE 50000 HABS.	2000 A 10000 HABS.	MECOS DE 2000 HABS.	TOTAL PCIA	MAS DE 50000 HABS.	2000 A 10000 HABS.	MECOS DE 2000 HABS.	TOTAL PCIA	MAS DE 50000 HABS.	10001 A 50000 HABS.	2000 A 10000 HABS.	MECOS DE 2000 HABS.	TOTAL PCIA		
TOTAL	40.8	38.5	40.7	43.3	43.1	5.3	4.9	4.6	4.5	7.1	101.4	98.2	96.8	99.7	113.0
HOGARES PARTICULARES TOTAL															
TOTAL	42.1	40.1	42.8	44.6	42.9	3.5	2.9	2.7	2.7	5.9	105.5	101.3	100.4	103.8	119.7
DIREC	35.9	37.9	34.0	31.9	28.6	4.5	4.4	5.8	2.1	4.8	105.9	101.2	123.9	74.1	140.0
PROF	40.4	40.3	40.3	43.8	32.7	3.8	3.7	3.9	3.6	4.8	102.2	100.7	94.4	102.9	137.4
PPE	36.5	37.8	35.5	36.2	32.8	5.5	5.2	5.0	4.3	9.0	105.6	101.4	105.4	101.4	132.4
TECN	39.6	36.9	39.6	43.1	40.8	2.8	3.2	2.2	2.3	3.2	99.2	94.5	97.0	99.7	109.8
PPA	35.3	35.2	34.8	38.9	33.1	5.5	4.6	5.4	4.7	8.9	106.1	103.4	100.0	105.3	124.5
EAV	39.2	37.0	39.8	42.2	45.2	2.6	2.9	2.5	2.3	1.4	95.7	94.7	92.6	98.3	103.3
TEA	41.7	40.3	41.4	44.0	42.3	6.2	2.9	3.5	4.4	9.3	113.0	110.1	107.7	110.1	116.9
OCAL	45.0	43.6	45.8	46.3	45.3	2.0	2.0	1.6	1.8	3.3	108.3	106.1	104.4	107.1	122.6
ONGAL	46.1	44.5	47.3	48.8	45.5	3.2	2.5	2.8	2.9	4.1	115.2	104.5	104.6	108.3	135.8
EDDM	45.2	44.3	44.9	46.7	46.3	4.1	2.7	3.4	3.5	7.9	82.4	76.6	75.2	81.8	104.2
SESP	40.8	37.0	42.0	44.3	43.1	4.2	4.3	2.8	3.6	5.5	110.1	118.3	94.6	106.0	114.1
HOGARES DE JEFE INACTIVO															
CONDICION DE INACTIVIDAD	35.4	29.3	32.5	38.9	43.7	13.2	16.2	12.0	10.9	12.4	84.8	82.4	84.1	86.5	87.6
JOB Y PENS	22.4	17.8	22.0	24.3	33.2	22.3	27.9	17.6	19.6	22.7	93.8	89.2	93.3	98.9	101.6
CUID HOGAR	43.9	37.6	42.0	49.7	48.3	7.6	8.0	6.9	5.7	8.9	71.5	70.3	71.4	68.9	74.6
OTRA SITUA	35.5	31.6	31.5	37.4	40.3	12.2	12.8	13.1	10.0	13.1	106.5	100.5	107.0	105.5	114.2
NIVEL DE EDUCACION	35.4	29.3	32.5	38.9	43.7	13.2	16.2	12.0	10.9	12.4	84.8	82.4	84.1	86.5	87.6
ALTO	28.1	23.7	29.7	34.9	23.4	16.1	19.3	14.5	9.8	27.6	81.0	83.5	83.5	85.5	79.0
MEDIO	32.6	28.7	31.9	38.6	39.8	11.8	14.8	9.8	7.6	11.9	80.4	81.0	79.0	81.2	80.0
BAJO	37.1	30.6	32.8	39.6	44.5	13.5	16.7	12.8	12.5	12.2	87.0	83.3	87.1	88.9	88.9

3.5. EDUCACION

DESCRIPCION DE LOS INDICADORES

Cuadro 3.5.1.

- Población de 6 a 14 años de cada estrato social, que nunca asistió o no asiste a la escuela (es decir, que está fuera del sistema de educación formal): total y distribución porcentual según el Nivel de educación alcanzado de acuerdo a las categorías de la variable que se indican en el Cuadro.
- Población de 15 años y más de cada estrato social, que nunca asistió o no asiste a la escuela (es decir, que está fuera del sistema de educación formal): total y distribución porcentual según el Nivel de educación alcanzado de acuerdo a las categorías de la variable que se indican en el Cuadro.

Cuadro 3.5.2.

- Tasa de analfabetismo absoluto:

$$= \frac{\text{Total de población que no lee}}{\text{Total de población}} \times 100$$

(este indicador se calcula para los tramos de edad que se indican en el Cuadro).

- Tasa de analfabetismo potencial:

$$= \frac{\text{Total de población cuyo último grado aprobado es el 3º}}{\text{Total de población}} \times 100$$

(este indicador se calcula para los tramos de edad que se indican en el Cuadro)

Cuadro 3.5.3.

- Tasa de escolarización en el nivel preprimario de la población de 5 a 6 años:

$$= \frac{\text{Total de la población de 5 a 6 años que asiste a nivel preprimario}}{\text{Total de población de 5 a 6 años}} \times 100$$

- Tasa de escolarización en el nivel primario de la población de 6 a 12 años:

$$= \frac{\text{Total de la población de 6 a 12 años que asiste al nivel primario}}{\text{Total de la población de 6 a 12 años}} \times 100$$

- Tasa de escolarización en el nivel primario de la población de 13 a 15 años:

$$= \frac{\text{Total de la población de 13 a 15 años que asiste al nivel primario}}{\text{Total de la población de 13 a 15 años}} \times 100$$

(los dos últimos indicadores se calculan separadamente para varones y mujeres).

- Tasa de escolarización en el nivel medio de la población de 13 a 18 años:

$$= \frac{\text{Total de población de 13 a 18 años que asiste al nivel medio}}{\text{Total de población de 13 a 18 años}} \times 100$$

(este indicador se calcula separadamente para varones y mujeres)

-- Tasa de escolarización en el nivel superior de la población de 18 a 29 años:

$$= \frac{\text{Total de la población de 18 a 29 años que asiste al nivel superior}}{\text{Total de la población de 18 a 29 años}} \times 100$$

(este indicador se calcula separadamente para varones y mujeres).

Cuadro 3.5.4.

- Por ciento de la población de 15 años y más de cada estrato social, que nunca asistió o no asiste a la escuela (es decir que está fuera del sistema de educación formal), en cada Estrato de asentamiento, que alcanzó el Nivel de educación nunca asistió o primario incompleto.
- Por ciento de la población de 15 años y más de cada estrato social, que nunca asistió o no asiste a la escuela (es decir, que está fuera del sistema de educación formal), en cada Estrato de asentamiento, que alcanzó el Nivel de educación medio completo o superior incompleto o completo.

Nótese que el complemento a 100 de la suma de estos dos últimos porcentajes, en cada Estrato de asentamiento, representa el Por ciento de la población de 15 años y más de cada estrato social, que nunca asistió o no asiste a la escuela (es decir, que está fuera del sistema de educación formal), en cada Estrato de asentamiento, que alcanzó el Nivel de educación primario completo o medio incompleto.

- Tasa de analfabetismo potencial (misma definición que en el Cuadro 3.5.2.), en cada Estrato de asentamiento.

Cuadro 3.5.5.

- Tasa de escolarización en el nivel primario de la población de 6 a 12 años (misma definición que en el Cuadro 3.5.3.), en cada Estrato de asentamiento.
- Tasa de escolarización en el nivel primario de la población de 13 a 15 años (misma definición que en el Cuadro 3.5.3.), en cada Estrato de asentamiento.
- Tasa de escolarización en el nivel medio de la población de 13 a 18 años (misma definición que en el Cuadro 3.5.3.), en cada Estrato de asentamiento.

PROVINCIA DE NEUQUEN
CUADRO 3.5.1.

POBLACION DE 6 AOS Y MAS QUE NUNCA ASISTIO O NO ASISTE PERO ASISTIO, RESIDENTE EN HOGARES: DISTRIBUCION POR TRAMOS DE EDAD Y NIVEL DE EDUCACION, SEGUN CSO, CONDICION DE INACTIVIDAD O NIVEL DE EDUCACION DEL JEFE

CSO CONDICION DE INACTIVIDAD NIVEL DE EDUCACION DEL JEFE	POBLACION DE 6 A 14 AOS				POBLACION DE 15 AOS Y MAS								
	PORCIENTO EN EL NIVEL		PRIMARIO		PORCIENTO EN EL NIVEL		PRIMARIO						
	NUNCA ASISTIO	COMPL	OTROS	TOTAL	NUNCA ASISTIO	COM-PLETO	MEDIO	SUPERIOR					
TOTAL	TOTAL	TOTAL	TOTAL	TOTAL	INCOM-PLETO	COM-PLETO	INCOM-PLETO	COM-PLETO					
TOTAL	4885	48.0	40.4	8.1	3.4	124248	10.6	34.3	28.3	12.5	9.0	1.8	3.5
HOGARES PARTICULARES TOTAL													
TOTAL	4002	49.0	40.1	7.6	3.3	100011	9.7	33.1	28.6	13.1	9.5	2.0	4.0
DIREC	4	25.0	50.0	0.0	25.0	418	0.5	5.7	16.5	14.6	32.1	12.2	18.4
PROF	18	16.7	50.0	16.7	16.7	2753	0.1	2.3	6.2	5.6	15.1	6.6	64.0
PPE	22	22.7	50.0	18.2	9.1	1499	2.8	15.7	28.5	18.9	21.7	6.3	6.1
TECH	160	33.1	44.4	15.6	6.9	10776	2.4	15.8	28.3	18.4	22.2	4.3	8.6
PFA	218	43.6	38.5	12.4	5.5	9764	5.1	21.1	32.3	19.3	15.5	3.3	3.4
EAV	214	30.8	49.5	12.1	7.5	13098	2.5	17.2	33.7	21.3	17.7	6.1	3.5
TEA	1301	60.9	33.3	4.5	1.3	16139	19.3	45.1	23.0	7.9	3.7	0.6	0.4
OCAL	927	44.3	41.7	9.5	4.4	27974	8.2	38.8	34.3	12.9	4.8	0.5	0.5
ONCAL	741	49.1	42.5	6.1	2.3	11274	19.7	52.4	21.1	4.9	1.6	0.1	0.1
EDOM	306	42.8	48.0	7.2	2.0	3848	18.6	52.5	22.0	5.2	1.4	0.1	0.2
SESP	91	45.1	42.9	5.5	6.6	2468	10.3	30.8	30.4	13.6	9.3	2.2	3.4
HOGARES DE JEFE ACTIVO													
TOTAL	883	43.5	42.0	10.6	3.9	24237	14.0	39.2	27.4	10.0	7.0	1.0	1.5
JUB Y PENS	149	27.5	42.3	21.5	8.7	9180	9.2	35.8	32.3	11.1	8.8	1.1	1.6
CUID HOGAR	536	45.5	43.5	8.0	3.0	10021	16.8	40.3	26.7	9.9	5.2	0.5	0.6
OTRA SITUA	198	50.0	37.9	9.6	2.5	5036	17.0	42.9	19.7	8.1	7.6	1.4	3.2
NIVEL DE EDUCACION	883	43.5	42.0	10.6	3.9	24237	14.0	39.2	27.4	10.0	7.0	1.0	1.5
ALTO	16	37.3	37.5	12.5	12.5	1381	0.9	6.0	11.4	8.0	51.7	7.2	14.8
MEDIO	114	30.7	41.2	20.2	7.9	6749	2.2	11.4	56.7	19.7	7.5	1.1	1.4
BAJO	753	45.6	42.2	9.2	3.1	16107	20.0	53.6	16.4	6.1	3.0	0.4	0.5
HOGARES DE JEFE INACTIVO													
CONDICION DE INACTIVIDAD	883	43.5	42.0	10.6	3.9	24237	14.0	39.2	27.4	10.0	7.0	1.0	1.5
TOTAL	883	43.5	42.0	10.6	3.9	24237	14.0	39.2	27.4	10.0	7.0	1.0	1.5
JUB Y PENS	149	27.5	42.3	21.5	8.7	9180	9.2	35.8	32.3	11.1	8.8	1.1	1.6
CUID HOGAR	536	45.5	43.5	8.0	3.0	10021	16.8	40.3	26.7	9.9	5.2	0.5	0.6
OTRA SITUA	198	50.0	37.9	9.6	2.5	5036	17.0	42.9	19.7	8.1	7.6	1.4	3.2
NIVEL DE EDUCACION	883	43.5	42.0	10.6	3.9	24237	14.0	39.2	27.4	10.0	7.0	1.0	1.5
ALTO	16	37.3	37.5	12.5	12.5	1381	0.9	6.0	11.4	8.0	51.7	7.2	14.8
MEDIO	114	30.7	41.2	20.2	7.9	6749	2.2	11.4	56.7	19.7	7.5	1.1	1.4
BAJO	753	45.6	42.2	9.2	3.1	16107	20.0	53.6	16.4	6.1	3.0	0.4	0.5

PROVINCIA DE NEUQUEN
 CUADRO 3.5.2.
 POBLACION EN HOGARES: TASA DE ANALFABETISMO ABSOLUTO Y POTENCIAL Y POTENCIAL POR TRAMOS DE
 EDAD, SEGUN CSO, CONDICION DE INACTIVIDAD O NIVEL DE EDUCACION DEL JEFE

CSO CONDIC DE INACTIV NIVEL DE EDUCACION DEL JEFE	TASA DE ANALFABETISMO								
	ABSOLUTO EN LAS EDADES			POTENCIAL EN LAS EDADES					
	15-24 AÑOS	25-64 AÑOS Y MAS	65 AÑOS Y MAS	TOTAL	15-24 AÑOS	25-64 AÑOS Y MAS	65 AÑOS Y MAS		
TOTAL	11.6	7.0	11.6	29.6	21.0	13.1	22.3	43.2	
HOGARES PARTICULARES TOTAL									
HOGARES DE JEFE ACTIVO									
TOTAL	10.8	7.0	10.9	32.1	19.8	13.0	21.1	43.7	
DIREC	0.7	0.0	0.5	7.1	2.4	13.8	1.3	7.7	
PROF	0.1	0.0	0.1	0.0	1.3	0.6	0.5	17.1	
PPE	3.1	2.5	2.8	8.7	8.6	6.1	7.6	30.1	
TECN	2.5	1.9	2.2	13.6	7.5	4.0	7.7	26.1	
PPA	5.1	6.2	4.0	17.1	11.2	7.5	10.9	30.0	
EAV	2.7	1.4	2.8	12.9	7.8	4.1	8.4	26.4	
TEA	20.9	14.9	20.9	43.6	33.8	24.5	35.5	64.1	
OCAL	9.3	4.5	10.1	37.4	21.0	10.3	24.5	54.3	
ONCAL	22.4	11.1	25.6	51.1	38.1	20.8	45.6	63.8	
EDOM	22.1	9.6	26.2	53.6	38.1	22.3	47.5	53.0	
SESP	11.3	6.5	11.7	31.5	18.1	11.2	19.5	42.1	
HOGARES DE JEFE INACTIVO									
CONDICION DE INAC- TIVIDAD	TOTAL	15.1	7.2	15.2	27.1	26.4	13.5	28.6	42.6
JUB Y PENS	9.2	3.8	8.4	16.2	22.1	6.3	23.1	35.3	
CUID HOGAR	18.3	8.2	19.6	41.4	26.8	15.2	31.1	49.2	
OTRA SITUA	19.6	9.5	19.2	35.7	33.9	20.6	34.5	58.2	
NIVEL DE EDUCACION	TOTAL	15.1	7.2	15.2	27.1	26.4	13.5	28.6	42.6
ALTO	0.9	0.0	1.0	1.3	3.8	3.0	2.6	9.6	
MEDIO	2.5	1.6	2.3	5.3	5.8	3.7	6.1	8.1	
BAJO	21.6	9.5	22.7	36.9	39.3	17.7	44.9	65.9	

PROVINCIA DE NEUQUEN
 CUADRO 3.5.3.
 POBLACION EN HOGARES: TASA DE ESCOLARIZACION POR NIVEL AL QUE ASISTE, SEXO Y TRAMOS DE EDAD,
 SEGUN CSO, CONDICION DE INACTIVIDAD O NIVEL DE EDUCACION DEL JEFE

CSO CONDICION DE INACTIVIDAD NIVEL DE EDUCACION DEL JEFE	PREPRIMARIO (POBLACION DE 5 A 6 AÑOS)	PRIMARIO (POBLACION DE 6 A 15 AÑOS)						MEDIO (POBLACION DE 13 A 18 AÑOS)			SUPERIOR (POBLACION DE 18 A 29 AÑOS)					
		TOTAL		VARONES		MUJERES		TOTAL		VARONES	MUJERES	TOTAL		VARONES	MUJERES	
		6 A 12 AÑOS	13 A 15 AÑOS	6 A 12 AÑOS	13 A 15 AÑOS	6 A 12 AÑOS	13 A 15 AÑOS	TOTAL	VARONES	MUJERES	TOTAL	VARONES	MUJERES	TOTAL	VARONES	MUJERES
HOGARES PARTICULARES TOTAL																
TOTAL	39.1	88.1	45.9	87.9	49.6	88.3	42.2	30.2	28.3	32.1	3.1	2.5	3.6			
HOGARES DE JEFE ACTIVO																
TOTAL	39.7	88.0	45.3	87.8	49.0	88.3	41.7	30.7	28.5	32.9	2.9	2.4	3.4			
DIREC	46.5	93.9	15.6	95.0	21.1	92.6	7.7	76.8	81.8	69.6	13.5	9.3	16.2			
PROF	60.4	90.1	10.7	90.1	15.5	90.0	6.8	80.9	80.9	80.9	8.3	5.6	10.1			
PPE	60.0	91.6	24.7	91.6	24.0	91.6	25.3	59.7	59.3	60.0	7.9	6.5	9.1			
TECH	51.4	91.6	33.2	91.3	36.1	91.8	30.5	53.0	52.0	53.9	6.0	5.4	6.6			
PPA	47.3	90.9	26.2	91.1	29.0	90.7	23.5	51.0	48.8	53.3	6.4	5.4	7.3			
EAV	51.2	91.3	34.5	91.1	40.4	91.5	29.1	49.1	46.9	50.9	5.4	4.8	5.8			
TEA	26.0	80.7	49.0	80.5	53.5	81.0	44.4	16.7	14.7	18.7	1.6	1.5	1.7			
OCAL	39.3	90.0	52.4	89.9	56.5	90.1	48.4	26.3	24.6	27.8	0.8	0.6	0.9			
ONCAL	29.2	85.7	56.8	85.2	59.5	86.2	54.0	13.2	11.2	15.4	0.6	0.3	0.9			
EDOM	27.6	84.0	55.3	83.0	54.7	84.9	55.8	12.8	11.4	14.1	0.4	0.3	0.5			
SESP	42.8	88.4	46.7	86.2	48.4	90.6	43.9	31.3	27.5	36.4	2.6	1.6	3.6			
HOGARES DE JEFE INACTIVO																
CONDICION DE INACTIVIDAD	TOTAL	36.0	88.5	47.9	88.8	51.9	88.1	44.0	28.4	27.6	29.2	4.1	3.4	4.9		
JUB Y PENS	36.3	92.0	41.3	92.5	45.3	91.4	37.5	42.3	42.6	42.0	4.4	2.9	5.9			
CUID HOGAR	37.0	87.6	51.9	88.1	56.3	87.1	47.7	21.6	19.6	23.6	2.2	2.3	2.1			
OTRA SITU	32.6	87.3	46.4	86.9	49.4	87.7	43.3	25.1	26.3	23.8	8.4	6.1	10.8			
NIVEL DE EDUCACION	TOTAL	36.0	88.5	47.9	88.8	51.9	88.1	44.0	28.4	27.6	29.2	4.1	3.4	4.9		
ALTO	51.8	89.0	26.3	90.5	18.0	87.6	34.7	62.1	75.8	50.9	27.2	23.5	30.2			
MEDIO	45.7	91.4	39.6	91.9	45.2	91.0	34.4	46.5	45.8	47.2	4.7	4.4	5.0			
BAJO	31.9	87.4	51.8	87.8	55.9	87.1	47.8	19.7	18.7	20.7	1.6	1.2	2.0			

PROVINCIA DE NEUQUEN
 CUADRO 3.5.4.
 POBLACION DE 15 AÑOS Y MAS QUE NUNCA ASISTIO O NO ASISTE PERO ASISTIO RESIDENTE EN HOGARES: INDICADORES DEL NIVEL DE EDUCACION POR ESTRATO DE ASENTAMIENTO, SEGUN CSO, CONDICION DE INACTIVIDAD O NIVEL DE EDUCACION DEL JEFE

CSO CONDICION NIVEL DE EDUCACION DEL JEFE	% POB EN NIVEL NO ASISTIO O PRIMAR INCOM				% POB EN NIVEL MEDIO COMPLETO O MAS				TASA DE ANALFABETISMO POTENCIAL						
	LOCALIDADES DE				LOCALIDADES DE				LOCALIDADES DE						
	MAS DE 50000 HABS.	10001 A 50000 HABS.	2000 A 10000 HABS.	MEHOS DE 2000 HABS.	MAS DE 50000 HABS.	10001 A 50000 HABS.	2000 A 10000 HABS.	MEHOS DE 2000 HABS.	TOTAL	MAS DE 50000 HABS.	10001 A 50000 HABS.	2000 A 10000 HABS.	MEHOS DE 2000 HABS.		
TOTAL	44.9	33.0	43.5	40.6	68.4	14.3	19.6	11.4	16.7	6.9	21.0	14.5	19.1	37.3	
HOGARES PARTICULARES TOTAL															
TOTAL	42.9	31.5	41.1	37.1	66.7	15.5	20.9	12.7	17.8	7.6	19.8	13.7	18.0	36.3	
DIREC	6.2	4.5	1.6	6.5	19.0	62.7	66.7	51.6	61.3	56.9	2.4	0.4	1.6	10.5	
PROF	2.4	2.3	1.6	2.1	5.1	85.8	86.1	86.5	86.9	79.2	1.3	1.3	1.2	2.3	
PPE	18.5	14.1	19.2	19.7	34.9	36.1	37.1	30.8	33.1	28.2	8.6	7.9	7.7	16.8	
TECN	18.2	12.4	16.3	12.9	34.3	35.1	40.0	30.6	40.4	26.1	7.5	4.4	6.3	15.8	
PPA	26.2	20.5	23.7	22.3	47.5	22.2	26.3	21.1	22.0	12.5	11.2	8.0	10.9	23.1	
EAV	19.7	17.5	22.0	19.6	26.9	25.3	28.5	20.3	24.7	18.0	7.8	6.6	8.2	13.6	
TEA	64.4	41.2	48.1	45.2	85.8	4.7	8.6	6.8	8.0	1.3	33.8	18.7	20.2	54.8	
OCAL	46.9	41.8	47.7	44.0	61.1	5.9	7.1	4.7	6.1	4.9	21.0	18.3	20.7	31.0	
ORCAL	72.2	61.2	69.3	73.9	81.4	1.9	2.9	1.6	2.2	1.3	38.1	30.2	36.4	46.0	
EDOM	71.1	66.0	70.8	70.7	81.1	1.7	2.1	0.9	2.2	1.5	38.1	35.5	35.1	49.3	
SESP	41.0	31.4	39.6	41.9	55.3	14.9	18.5	11.7	16.9	11.1	18.1	12.8	19.0	26.4	
HOGARES DE JEFE INACTIVO															
CONDICION DE INAC- TIVIDAD	TOTAL	53.1	40.3	51.5	52.3	76.3	9.5	13.4	7.1	12.8	3.7	26.4	18.5	24.8	42.5
JUB Y PENS	65.1	35.0	48.2	47.7	64.5	11.5	16.4	8.7	9.4	6.8	22.1	16.5	23.9	33.6	
CUID HOGAR	57.1	44.1	52.7	52.9	78.7	6.4	9.6	6.0	7.3	2.5	26.8	19.0	24.4	43.2	
OTRA SITUA	59.9	44.2	59.0	57.4	80.9	12.2	14.6	5.2	23.6	3.4	33.9	22.1	29.2	49.2	
NIVEL DE EDUCACION	TOTAL	53.1	40.3	51.5	52.3	76.3	9.5	13.4	7.1	12.8	3.7	26.4	18.5	24.8	42.5
ALTO	6.9	5.0	4.4	12.2	3.0	73.6	71.6	70.7	77.6	77.2	3.8	2.5	1.7	7.3	3.0
MEDIO	13.6	12.1	13.8	13.3	20.5	10.0	12.1	8.6	8.1	7.5	5.8	5.2	6.0	5.4	9.1
BAJO	73.7	66.5	68.1	73.9	86.4	3.8	5.0	4.1	5.4	1.4	39.3	32.5	34.3	43.3	51.3

PROVINCIA DE NEUQUEN
CUADRO 3.5.5.

Poblacion en Hogares: Tasa de escolarizacion en los niveles primario y medio por tramos de edad y estrato de asentamiento, segun CSO, condicion de inactividad o nivel de educacion del jefe

CSO COND DE INACTIV NIVEL DE EDUCACION DEL JEFE	PRIMARIO (POB DE 6 A 12 AÑOS)				PRIMARIO (POB DE 13 A 15 AÑOS)				MEDIO (POB DE 13 A 18 AÑOS)					
	LOCALIDADES DE				LOCALIDADES DE				LOCALIDADES DE					
	MAS DE 50000 HABS.	20000 A 10000 HABS.	MENOS DE 2000 HABS.	TOTAL	MAS DE 50000 HABS.	20000 A 10000 HABS.	MENOS DE 2000 HABS.	TOTAL	MAS DE 50000 HABS.	20000 A 10000 HABS.	MENOS DE 2000 HABS.	TOTAL		
TOTAL	88.1	89.9	90.7	90.0	81.9	45.9	40.3	46.1	47.0	52.6	30.2	38.7	33.9	11.3
HOGARES PARTICULARES TOTAL														
TOTAL	88.0	89.9	90.8	89.9	81.3	45.3	39.8	46.6	48.0	50.7	30.7	39.5	34.3	11.8
DIREC	93.9	94.0	93.8	85.7	100.0	15.6	11.5	25.0		100.0	76.8	81.4	66.7	100.0
PROF	90.1	91.9	87.5	84.8	96.2	10.7	9.5	3.7	28.6	50.0	80.9	83.5	88.6	59.3
PPE	91.6	93.4	91.7	95.8	81.0	24.7	23.8	19.4	25.0	40.0	59.7	62.9	64.0	26.7
TECN	91.6	91.4	92.3	92.4	90.3	33.2	25.7	31.6	35.5	46.3	53.0	62.5	58.5	26.2
PPA	90.9	90.4	93.9	92.8	86.4	26.2	22.3	30.8	29.0	27.7	51.0	55.0	54.9	33.0
EAV	91.3	91.4	91.7	91.8	89.6	34.5	31.5	35.8	37.4	44.2	49.1	52.6	48.0	30.2
TEA	80.7	87.8	90.5	89.6	72.5	49.0	48.0	41.7	47.2	51.6	16.7	29.8	30.5	4.9
OCAL	90.0	90.6	90.8	89.9	87.1	52.4	49.0	54.8	55.3	52.3	26.3	28.5	29.2	14.1
ONCAL	85.7	88.2	88.4	86.1	81.7	56.8	53.7	59.1	57.9	57.1	13.2	20.5	14.8	4.4
EDOM	84.0	83.8	87.9	86.5	78.4	55.3	53.7	52.9	57.9	59.2	12.8	14.8	14.0	7.3
SESP	88.4	85.2	93.6	87.3	88.7	46.7	42.5	44.6	46.8	52.6	31.3	35.1	35.6	22.4
HOGARES DE JEFE ACTIVO														
TOTAL	88.5	89.6	90.2	90.5	84.6	47.9	43.3	44.5	44.2	59.4	28.4	34.7	32.8	9.2
JUB Y PENS	92.0	93.3	92.1	89.4	92.3	41.3	39.7	39.1	36.7	55.7	42.3	46.1	44.8	21.0
CUID HOGAR	87.6	88.7	89.4	89.9	83.9	51.9	48.4	45.5	53.7	59.5	21.6	27.7	26.7	7.7
OTRA SITUAT	87.3	88.0	88.8	92.4	81.3	46.4	37.6	53.9	34.5	62.6	25.1	33.6	21.0	3.5
NIVEL DE EDUCACION	88.5	89.6	90.2	90.5	86.6	47.9	43.3	44.5	44.2	59.4	28.4	34.7	32.8	9.2
ALTO	89.0	88.7	88.5	90.7	81.3	26.3	25.6	35.7	22.9	28.6	62.1	60.6	69.7	69.2
MEDIO	91.4	92.4	89.1	91.9	92.8	39.6	37.6	39.3	39.1	47.6	46.5	48.3	43.2	31.6
BAJO	87.4	87.9	90.6	89.9	83.7	51.8	48.4	46.4	48.1	61.3	19.7	23.2	27.7	5.5
HOGARES DE JEFE INACTIVO														
CONDICION DE INACTIVIDAD	88.5	89.6	90.2	90.5	84.6	47.9	43.3	44.5	44.2	59.4	28.4	34.7	32.8	9.2
JUB Y PENS	92.0	93.3	92.1	89.4	92.3	41.3	39.7	39.1	36.7	55.7	42.3	46.1	44.8	21.0
CUID HOGAR	87.6	88.7	89.4	89.9	83.9	51.9	48.4	45.5	53.7	59.5	21.6	27.7	26.7	7.7
OTRA SITUAT	87.3	88.0	88.8	92.4	81.3	46.4	37.6	53.9	34.5	62.6	25.1	33.6	21.0	3.5
NIVEL DE EDUCACION	88.5	89.6	90.2	90.5	86.6	47.9	43.3	44.5	44.2	59.4	28.4	34.7	32.8	9.2
ALTO	89.0	88.7	88.5	90.7	81.3	26.3	25.6	35.7	22.9	28.6	62.1	60.6	69.7	69.2
MEDIO	91.4	92.4	89.1	91.9	92.8	39.6	37.6	39.3	39.1	47.6	46.5	48.3	43.2	31.6
BAJO	87.4	87.9	90.6	89.9	83.7	51.8	48.4	46.4	48.1	61.3	19.7	23.2	27.7	5.5

3.6. PARTICIPACION EN LA ACTIVIDAD ECONOMICA

DESCRIPCION DE LOS INDICADORES

Cuadro 3.6.1.

- Relación de dependencia económica:

$$= \frac{\text{Total de miembros inactivos (de toda edad) en el hogar}}{\text{Total de miembros activos (de 14 años y mas) en el hogar}}$$

(este indicador se calcula para las categorías de hogar que se indican en el Cuadro).

Cuadro 3.6.2.

- Total de población masculina de 14 años y más de cada estrato social.
- Tasas específicas de participación por edad de la población masculina;

$$= \frac{\text{Total de varones activos en las edades (x - x + 4)}}{\text{Total de varones en las edades (x - x + 4)}} \times 100$$

(este indicador se calcula, para cada estrato social, en los tramos de edad que se indican en el Cuadro).

- Años brutos de vida activa: esta medida representa el número medio de años que pasaría en actividad una cohorte hipotética de varones, no expuesta al riesgo de mortalidad y sometida a las tasas específicas de participación por edad (a_{x-x+4}) observadas en **1980**.

El cálculo del indicador se realiza de la siguiente manera:

$$\text{Años brutos de vida activa} = \sum_{x=15}^{x=80} 5 (a_{x-x+4})$$

Cuadro 3.6.3.

- Total de población femenina de 14 años y más de cada estrato social.
- Tasas específicas de participación por edad de la población femenina: este indicador se calcula de manera similar a la indicada para el caso de los varones en el Cuadro 3.6.2.

Cuadro 3.6.4.

- Tasa de actividad de las cónyuges del jefe, en hogares de familia nuclear completa:

$$= \frac{\text{Total de cónyuges del jefe, activas, en esta categoría de hogar}}{\text{Total de cónyuges del jefe, en esta categoría de hogar}} \times 100$$

- Tasa de actividad de los hijos del jefe, de 14 a 24 años, en hogares de familia nuclear completa:

$$= \frac{\text{Total de hijos del jefe, de 14 a 24 años, activos, en esta categoría de hogar}}{\text{Total de hijos del jefe, de 14 a 24 años, en esta categoría de hogar}} \times 100$$

- Tasa de actividad de los hijos del jefe, de 14 a 24 años, en hogares de familia nuclear incompleta:

$$= \frac{\text{Total de hijos del jefe, de 14 a 24 años, activos, en esta categoría de hogar}}{\text{Total de hijos del jefe, de 14 a 24 años, en esta categoría de hogar}} \times 100$$

- Tasa de actividad de las cónyuges del jefe en hogares de familia no nuclear completa:

$$= \frac{\text{Total de cónyuges del jefe, activas, en esta categoría de hogar}}{\text{Total de cónyuges del jefe, en esta categoría de hogar}} \times 100$$

- Tasa de actividad de los hijos del jefe, de 14 a 24 años, en hogares de familia no nuclear completa:

$$= \frac{\text{Total de hijos del jefe, de 14 a 24 años, activos, en esta categoría de hogar}}{\text{Total de hijos del jefe, de 14 a 24 años, en esta categoría de hogar}} \times 100$$

- Tasa de actividad de otros miembros del hogar (que no son cónyuges ni hijos del jefe), en hogares de familia no nuclear completa:

$$= \frac{\text{Total de otros miembros activos, en esta categoría de hogar}}{\text{Total de otros miembros de 14 años y más, en esta categoría de hogar}} \times 100$$

- Tasa de actividad de los hijos del jefe, de 14 a 24 años, en hogares de familia no nuclear incompleta:

$$= \frac{\text{Total de hijos del jefe, de 14 a 24 años, activos, en esta categoría de hogar}}{\text{Total de hijos del jefe, de 14 a 24 años, en esta categoría de hogar}} \times 100$$

- Tasa de actividad de otros miembros del hogar (que no son cónyuges ni hijos del jefe), en hogares de familia no nuclear incompleta:

$$= \frac{\text{Total de otros miembros activos, en esta categoría de hogar}}{\text{Total de otros miembros de 14 años y más, en esta categoría de hogar}} \times 100$$

- Tasa de actividad de los miembros de hogares multipersonales no familiares:

$$= \frac{\text{Total de miembros activos en esta categoría de hogar}}{\text{Total de miembros de 14 años y más en esta categoría de hogar}} \times 100$$

Cuadro 3.6.5.

- Total de población de jubilados y pensionados de cada estrato social, según el sexo y los tramos de edad que se indican en el Cuadro.

Nótese que relacionando estos datos con los del Cuadro 3.4.2.A) y 3.4.2.B), pueden calcularse las tasas de retiro de la actividad por jubilación y pensión, en cada sexo y para cada tramo de edad.

Cuadro 3.6.6.

- Total de miembros activos, no jefes de hogar, clasificados según el estrato social al que pertenece el jefe de hogar.

- Porcentaje de los miembros activos no jefes de hogar, de cada estrato social, según la Condición Socio-Ocupacional propia.

Cuadro 3.6.7.

- Tasa de actividad de la población masculina de 14 años y más, en cada Estrato de asentamiento:

$$= \frac{\text{Total de varones activos de cada estrato social, en cada Estrato de asentamiento}}{\text{Total de varones de 14 años y más de cada estrato social, en cada Estrato de asentamiento}} \times 100$$

- Tasa de actividad de la población femenina de 14 años y más, en cada Estrato de asentamiento (misma definición que el indicador anterior, aplicable a la población de mujeres).
- Total de población de jubilados y pensionados de 40 años y más de cada estrato social, en cada Estrato de asentamiento.

PROVINCIA DE MEUQUEN
 CUADRO 3.6.1.
 POBLACION EN HOGARES MULTIPERSONALES: RELACION DE DEPENDENCIA ECONOMICA POR TIPO DE HOGAR, TIPO DE FAMILIA,
 COMPLETUD Y SEXO DEL JEFE, SEGUN CSO, CONDICION DE INACTIVIDAD O NIVEL DE EDUCACION DEL JEFE

CSO CONDICION DE INACTIVIDAD NIVEL DE EDUCACION DEL JEFE	HOGARES MULTIPERSONALES		MULTIPERSONALES FAMILIARES										MULTIPERSONALES NO FAMILIARES	
	TOTAL	HOGARES MULTIPERSONALES TOTAL	FAMILIA NUCLEAR					FAMILIA NO NUCLEAR					JEFE VARON	JEFE MUJER
			COMPLETA		INCOMPLETA		COMPLETA		INCOMPLETA		JEFE VARON	JEFE MUJER		
			JEFE VARON	JEFE MUJER	JEFE VARON	JEFE MUJER	JEFE VARON	JEFE MUJER	JEFE VARON	JEFE MUJER				
TOTAL	2.0	2.2	2.2	1.3	2.7	2.0	2.2	1.8	2.1	1.8	2.1	0.5	1.4	
TOTAL	1.8	2.1	1.1	1.0	1.3	1.8	1.2	1.5	1.4	1.4	0.4	0.5		
DIREC	1.5	1.5		2.0	1.0	1.7		0.0	0.5		0.2			
PROF	1.5	1.4	1.5	1.1	1.6	1.7		1.3	2.6	0.1	0.4			
PPE	1.6	1.7		1.1	0.9	1.6		1.4	0.3	0.4	0.4			
TECN	1.7	2.0	0.9	1.2	1.4	1.8	0.9	1.5	1.6	0.2	0.4			
PPA	1.4	1.6	0.7	0.8	1.1	1.5	1.1	1.2	1.1	0.4	0.7			
EAV	1.6	1.8	1.0	1.2	1.3	1.7	1.1	1.4	1.4	0.4	0.4			
TEA	1.9	2.2	1.3	0.7	1.1	1.9	1.5	1.4	1.4	0.5	0.7			
OCAL	2.1	2.4	1.5	1.2	1.4	1.9	1.3	1.8	1.4	0.3	0.5			
ONCAL	2.0	2.6	1.1	1.2	1.4	2.1	1.1	1.6	1.4	0.3	0.7			
EDOM	1.5	2.2	1.1	0.6	1.4	1.8	1.4	2.2	1.5	0.5	0.5			
SESP	1.8	2.3	1.2	1.4	1.2	1.8	1.2	1.4	0.9	0.6	0.5			
HOGARES PARTICULARES TOTAL														
HOGARES DE JEFE ACTIVO														
CONDICION DE INACTIVIDAD	3.9	5.1	3.1	4.1	5.3	3.8	3.0	3.3	2.8	3.4	4.0			
JUB Y PENS	3.5	4.6	2.6	2.6	2.5	3.3	2.3	2.8	2.0	3.1	3.5			
CUID HOGAR	3.7	3.6	3.1	2.5	5.9	2.0	2.5	3.1	2.9	5.0	3.9			
OTRA SITUA	5.2	6.5	4.6	9.5	4.5	4.7	11.6	4.7	3.4	3.5	5.7			
NIVEL DE EDUCACION	3.9	5.1	3.1	4.1	5.3	3.8	3.0	3.3	2.8	3.4	4.0			
ALTO	5.5	7.0	2.5	4.0	11.9	7.4	2.0	2.6	3.7	2.7	3.2			
MEDIO	4.1	4.9	3.1	2.3	8.2	3.2	2.4	4.6	2.8	2.2	3.3			
BAJO	3.7	5.1	3.2	5.2	4.3	3.8	3.2	3.2	2.8	4.2	4.4			
HOGARES DE JEFE INACTIVO														

PROVINCIA DE NEUQUEN
CUADRO 3.6.2.

POBLACION MASCULINA DE 14 AÑOS Y MAS EN HOGARES: TASAS DE ACTIVIDAD POR TRAMOS DE EDAD Y AÑOS BRUTOS DE VIDA ACTIVA, SEGUN CSD, CONDICION DE INACTIVIDAD O NIVEL DE EDUCACION DEL JEFE

CSD	CONDICION DE INACTIVIDAD DEL JEFE	POBLACION MASCULINA DE 14 AÑOS Y MAS TOTAL	TASAS DE ACTIVIDAD EN LAS EDADES										AÑOS BRUTOS DE VIDA ACTIVA			
			14 AÑOS Y MAS	15-19	20-24	25-29	30-34	35-39	40-44	45-49	50-54	55-59	60-64	65 AÑOS Y MAS		
HOGARES PARTICULARES TOTAL																
TOTAL		71196	80.9	17.6	52.7	89.6	95.7	96.2	96.0	94.9	92.4	82.5	76.0	65.0	41.5	49.1
HOGARES DE JEFE ACTIVO																
TOTAL		58878	88.7	18.5	53.8	92.8	98.1	98.7	99.3	99.0	98.9	98.2	97.4	92.4	74.8	58.5
DIREC		248	87.9	0.0	13.0	91.7	96.2	100.0	100.0	100.0	100.0	100.0	100.0	100.0	66.7	52.5
PROF		1511	90.3	0.0	10.3	79.3	98.4	98.8	99.6	100.0	97.8	100.0	90.0	80.0	46.2	49.3
PPE		875	87.0	20.0	28.9	84.0	96.8	99.1	100.0	96.3	100.0	100.0	100.0	93.5	68.2	56.8
TECN		6127	87.6	5.6	36.3	90.2	98.0	99.5	99.7	99.3	99.1	98.4	94.9	81.8	52.4	52.5
PPA		5754	87.2	10.9	40.8	88.2	97.1	98.0	99.1	98.4	98.6	99.0	97.9	95.3	76.3	57.0
EAV		7334	88.0	10.9	41.7	92.0	98.7	99.3	99.5	99.7	99.1	97.8	96.7	84.0	43.0	52.9
TEA		9802	89.2	23.8	63.1	91.6	97.1	97.6	98.8	97.7	99.0	97.6	98.1	96.7	88.2	61.3
SCAL		16842	89.9	15.5	56.6	95.6	98.8	99.0	99.4	99.7	99.3	98.3	98.1	89.8	66.8	57.5
ONCAL		7041	89.8	30.4	68.3	93.4	98.0	98.6	99.3	98.7	97.5	97.9	96.9	95.2	80.3	60.8
EDOM		1848	86.5	31.4	75.2	94.9	96.7	93.7	96.4	99.0	98.8	94.6	96.9	91.5	78.0	59.6
SESP		1496	82.4	20.4	32.2	92.8	98.4	99.5	100.0	97.6	98.0	98.8	98.2	97.6	66.0	56.4
HOGARES DE JEFE INACTIVO																
TOTAL		12318	43.8	14.2	49.1	77.6	80.5	71.4	61.8	55.0	33.7	15.1	9.5	6.0	2.8	24.1
JUB Y PENS		5067	31.1	11.8	37.7	82.4	90.7	88.6	84.6	56.9	25.3	5.5	3.3	2.2	0.6	24.5
CUID HOGAR		4163	71.7	16.2	57.7	85.7	93.2	88.3	84.8	87.0	74.8	75.5	62.7	46.4	23.8	42.4
OTRA SITUAL		3088	27.0	12.4	44.7	53.4	45.7	31.4	27.7	23.8	14.5	9.9	5.2	3.5	1.4	13.9
TOTAL		12318	43.8	14.2	49.1	77.6	80.5	71.4	61.8	55.0	33.7	15.1	9.5	6.0	2.8	24.1
ALTO		714	23.5		17.4	43.1	58.2	44.1	21.6	26.5	18.2	4.3	6.7	3.7	0.8	12.3
MFDIO		3347	38.0	8.5	35.8	77.4	81.1	70.5	56.3	49.6	30.7	7.5	6.7	3.1	3.0	21.9
BAJO		8257	47.9	16.5	55.8	81.1	82.2	74.6	66.5	59.2	37.1	21.0	11.5	7.4	3.0	26.1

PROVINCIA DE NEUQUEN
 CUADRO 3.6.3.
 POBLACION FEMENINA DE 14 AÑOS Y MAS EN HOGARES: TASAS DE ACTIVIDAD POR TRAMOS
 DE EDAD, SEGUN CSO, CONDICION DE INACTIVIDAD O NIVEL DE EDUCACION DEL JEFE

CSO CONDICION DE INACTIVIDAD NIVEL DE EDUCACION DEL JEFE	POBLACION FEMENINA DE 14 AÑOS Y MAS TOTAL	TASAS DE ACTIVIDAD EN LAS EDADES										65 AÑOS Y MAS			
		14 AÑOS Y MAS	15-19	20-24	25-29	30-34	35-39	40-44	45-49	50-54	55-59		60-64		
HOGARES PARTICULARES TOTAL															
TOTAL	70227	29.1	7.2	24.0	36.4	36.1	35.7	35.9	34.2	30.2	25.6	17.7	13.4	6.8	
HOGARES DE JEFE ACTIVO															
TOTAL	54396	32.2	7.3	23.6	35.4	35.8	37.0	38.5	38.1	36.4	34.1	26.3	23.2	13.0	
DIREC	235	38.3	0.0	22.2	60.0	46.2	34.6	58.3	37.5	41.2	30.0	37.5	14.3	9.1	
PROF	1541	46.9	3.2	9.4	43.2	54.2	60.2	64.1	57.9	53.3	33.3	10.3	6.3	3.6	
PPE	846	33.2	4.3	20.2	50.6	40.7	44.9	38.5	33.8	28.3	31.7	23.8	15.8	7.8	
TECN	6333	35.3	2.3	14.1	40.9	42.6	44.8	44.4	41.7	38.6	33.8	17.9	15.3	8.5	
PPA	5413	37.1	4.0	19.1	43.7	45.1	46.3	45.9	45.0	41.2	37.3	32.9	26.5	11.7	
EAV	7858	40.0	2.7	23.0	46.7	49.7	46.9	47.6	50.3	40.1	37.4	24.2	14.3	3.1	
TEA	8187	23.8	6.0	21.3	25.8	25.3	24.2	28.3	27.8	26.6	23.5	18.3	22.5	22.4	
OCAL	14577	23.3	7.2	24.9	27.1	22.9	23.6	25.4	24.9	23.5	23.0	18.1	15.6	5.7	
ONCAL	5559	29.7	12.7	27.7	31.9	29.5	27.6	32.7	36.3	41.9	32.8	29.8	24.2	6.8	
EDOM	2543	61.8	22.4	42.5	56.8	66.6	69.0	73.0	76.4	80.2	80.2	71.3	66.7	45.0	
SESP	1304	33.6	7.3	26.3	36.5	33.5	38.2	31.3	39.6	40.5	46.4	43.5	34.2	18.2	
HOGARES DE JEFE INACTIVO															
CONDICION DE INACTIVIDAD	TOTAL	15831	18.7	6.8	25.3	40.8	37.7	27.7	21.4	15.6	11.6	8.6	5.5	2.1	0.9
JUB Y PENS	5487	23.2	4.7	23.0	55.6	64.9	54.6	37.6	24.6	15.3	12.5	7.7	3.4	0.7	
CUID HOGAR	7554	15.5	7.5	28.3	36.0	27.9	15.9	11.7	7.8	3.9	3.7	1.7	1.0	0.4	
OTRA SITUA	2790	18.7	8.1	21.0	27.0	29.0	29.6	28.4	21.1	20.6	10.6	8.9	1.3	2.5	
NIVEL DE EDUCACION	TOTAL	15831	18.7	6.8	25.3	40.8	37.7	27.7	21.4	15.6	11.6	8.6	5.5	2.1	0.9
ALTO	965	17.0	4.3	12.2	32.5	26.9	20.5	18.6	23.9	17.6	22.0	10.8	3.5	0.0	
MEDIO	4605	19.8	1.9	23.5	38.9	36.7	24.1	23.7	13.1	17.1	11.3	6.9	2.0	0.8	
BAJO	10261	18.4	8.5	26.9	42.6	39.8	30.4	20.6	15.8	8.1	6.4	4.4	1.9	1.0	

POBLACION EN HOGARES MULTIPERSONALES: TASAS DE ACTIVIDAD POR TIPO DE HOGAR, TIPO DE FAMILIA, COMPLETUD Y RELACION CON EL JEFE, SEGUN CSO, CONDICION DE INACTIVIDAD O NIVEL DE EDUCACION DEL JEFE

CSO	MULTIPERSONALES FAMILIARES										
	FAMILIA NUCLEAR					FAMILIA NO NUCLEAR					
	COMPLETA		INCOMPLETA			COMPLETA		INCOMPLETA			
CONDICION DE INACTIVIDAD DEL JEFE	CONYUGES	HIJOS DE 14-24 AÑOS	HIJOS DE 14-24 AÑOS	CONYUGES	HIJOS DE 14-24 AÑOS	OTROS MIEMBROS	HIJOS DE 14-24 AÑOS	OTROS MIEMBROS	HIJOS DE 14-24 AÑOS	OTROS MIEMBROS	MULTIPERSONALES FAMILIARES
TOTAL	23.8	38.2	49.2	25.0	44.9	49.2	53.0	50.1	50.1	64.4	
HOGARES PARTICULARES TOTAL											
TOTAL	24.0	37.3	50.4	25.8	45.0	50.3	51.6	50.1	50.1	68.7	
DIREC	35.3	25.5		38.9	20.0	41.0		100.0		100.0	
PROF	50.3	7.3	11.1	58.0	16.4	28.6		40.0		79.8	
PPE	29.2	33.1	28.6	37.1	31.3	44.8	50.0	71.4		65.9	
TECH	28.1	28.3	31.7	33.6	35.7	42.1	24.3	43.4		72.3	
PPA	35.3	31.7	41.8	35.0	40.4	51.6	53.7	55.2		59.7	
EAV	32.8	32.3	40.7	35.9	38.4	44.6	47.9	46.1		64.6	
TEA	17.9	44.0	54.7	18.3	47.1	49.1	54.5	47.0		59.1	
OCAL	16.2	39.0	47.1	19.5	48.1	56.2	53.4	45.0		74.3	
ONCAL	14.7	48.9	52.7	18.1	50.8	55.5	49.8	51.3		75.1	
EDDM	24.5	52.3	62.2	22.8	59.7	59.4	55.3	58.1		69.6	
SESP	24.1	23.7	65.2	25.5	40.3	50.2	59.6	60.8		56.5	
HOGARES DE JEFE ACTIVO											
CONDICION DE INACTIVIDAD	22.9	43.4	47.9	19.9	44.3	42.7	54.6	50.1	50.1	49.1	
JUB Y PENS	9.6	42.6	45.7	10.1	47.2	49.0	55.1	55.5	50.2	50.2	
CUID HOGAR	82.0	44.9	48.1	65.6	47.3	54.9	55.2	50.2	50.7	50.7	
OTRA SITUA	20.7	45.1	49.5	14.1	36.8	32.3	43.0	40.9	45.4	45.4	
NIVEL DE EDUCACION	22.9	43.4	47.9	19.9	44.3	42.7	54.4	50.1	50.1	49.1	
ALTO	28.6	29.3	27.6	21.8	33.3	18.3	38.1	35.0	46.5	46.5	
MEDIO	24.6	41.3	39.1	19.5	47.3	51.1	48.1	53.7	52.3	52.3	
BAJO	20.7	45.8	52.4	19.8	43.6	43.9	56.0	50.0	48.1	48.1	
HOGARES DE JEFE INACTIVO											

PROVINCIA DE NEUQUEN
 CUADRO 3.6.5.
 POBLACION DE JUBILADOS Y PENSIONADOS DE 40 AÑOS Y MAS POR SEXO Y TRAMOS DE EDAD,
 SEGUN CSO, CONDICION DE INACTIVIDAD O NIVEL DE EDUCACION DEL JEFE. (NUMEROS ABSOLUTOS)

CSO COND DE INACTIV NIVEL DE EDUCACION DEL JEFE	VARONES							MUJERES						
	TOTAL	40-49	50-54	55-59	60-64	65-69	70 Y MAS	TOTAL	40-49	50-54	55-59	60-64	65-69	70 Y MAS
HOGARES PARTICULARES TOTAL														
TOTAL	3241	188	490	546	578	534	905	1491	92	105	231	260	273	530
HOGARES DE JEFE ACTIVO														
TOTAL	405	16	18	32	70	63	206	548	16	36	89	92	96	219
DIREC	1					1	0	4			1	1	1	1
PROF	33	2		4	7	7	13	64	1	3	8	15	16	21
PPE	12				2	1	9	13			1			5
TECN	77	2	3	10	16	10	36	116	5	11	21	22	19	38
PPA	37	2	2	1	6	8	18	91	2	6	14	15	14	40
EAV	71	2	3	7	16	10	33	101	2	7	19	18	18	37
TEA	42	3	2	3	5	6	23	43	2	1	9	5	4	22
OCAL	80	2	6	4	13	15	40	81	4	7	13	11	14	32
ONCAL	28	3	1	1	5	2	16	18			1	1	2	14
EDOM	12			1		2	9	4				1		3
SESP	12		1	1	1	1	9	13		1	2	3	3	4
HOGARES DE JEFE INACTIVO														
TOTAL	2836	172	472	514	508	441	699	943	76	69	142	168	177	311
JUB Y PENS	2734	167	462	499	492	452	662	880	76	68	137	155	166	278
CUID HOGAR	81	4	7	14	11	13	32	41		1	3	7	7	23
OTRA SITUA	21	1	3	1	5	6	5	22			2	6	4	10
NIVEL DE EDUCACION														
TOTAL	2836	172	472	514	508	471	699	943	76	69	142	168	177	311
ALTO	198	16	26	27	37	37	55	109	4	3	21	27	24	30
MEDIO	1041	98	216	217	169	168	173	338	23	33	56	59	66	101
BAJO	1597	58	230	270	302	266	471	496	49	33	65	82	87	180

POBLACION DE ACTIVOS NO JEFES EN HOGARES MULTIPERSONALES CON AL MENOS DOS MIEMBROS ACTIVOS:
DISTRIBUCION POR CSO PROPIA, SEGUN CSO, CONDICION DE INACTIVIDAD O NIVEL DE EDUCACION DEL JEFE

CSO CONDICION DE INACTIVIDAD NIVEL DE EDUCACION DEL JEFE	MIEMBROS ACTIVOS NO JEFES TOTAL	% DE ACTIVOS NO JEFES POR CSO PROPIA											
		DIREC	PROF	PPE	TECN	PPA	EAV	TEA	OCAL	ONCAL	EDOM	SESP	
HOGARES PARTICULARES TOTAL													
TOTAL	35343	0.1	1.5	0.6	11.4	6.3	22.3	9.3	17.7	14.0	13.1	3.7	
HOGARES DE JEFE ACTIVO													
TOTAL	26984	0.1	1.7	0.6	12.5	6.7	21.5	9.0	16.6	13.9	13.6	3.8	
DIREC	109	1.8	7.3	1.8	27.5	17.4	25.7		4.6	7.3	3.7	2.8	
PROF	771	0.3	30.7	0.4	37.7	6.7	15.7	1.9	2.9	1.0	1.2	1.4	
PPE	417	0.2	2.4	18.0	21.3	15.6	19.9	5.8	5.3	4.6	3.4	3.6	
TECN	2716	0.1	2.2	0.5	34.6	4.3	26.5	2.9	13.1	9.0	3.8	3.1	
PPA	3006	0.2	2.0	0.7	15.6	30.1	21.4	6.4	10.0	5.5	5.4	2.6	
EAV	3603	0.0	1.6	0.3	17.5	5.0	44.5	4.5	11.0	5.9	5.9	3.8	
TEA	4384		0.2	0.2	5.6	3.7	12.0	30.8	11.3	10.4	22.1	3.8	
OCAL	6763	0.0	0.3	0.1	7.4	3.2	20.7	5.0	28.3	15.9	15.8	3.3	
ONCAL	3160		0.1	0.1	2.6	1.5	11.7	3.9	17.9	38.6	19.9	3.5	
EDOM	1413		0.1	0.2	1.7	1.8	14.2	7.4	19.8	20.0	31.6	3.1	
SESP	642		0.5	0.6	12.9	3.4	19.3	5.6	16.5	10.6	8.9	21.7	
HOGARES DE JEFE INACTIVO													
CONDICION DE INACTIVIDAD	TOTAL	8359	0.1	0.7	0.7	7.6	5.0	24.9	10.5	21.2	14.4	11.6	3.5
JUB Y PENS	2848	0.1	1.1	0.5	11.0	6.6	32.5	5.9	19.6	10.8	8.3	3.5	
CUID HOGAR	4154	0.0	0.3	0.7	5.3	3.5	21.1	13.3	23.6	16.1	12.7	3.3	
OTRA SITUA	1357	0.1	0.9	0.7	7.3	6.1	20.7	11.3	17.4	16.3	15.4	3.8	
NIVEL DE EDUCACION	TOTAL	8359	0.1	0.7	0.7	7.6	5.0	24.9	10.5	21.2	14.4	11.6	3.5
ALTO	332	0.6	3.0	3.3	21.4	15.1	31.3	4.8	13.0	3.0	2.4	2.1	
MEDIO	2186	0.1	1.6	1.4	11.3	6.8	35.9	6.8	18.2	8.2	5.8	3.9	
BAJO	5841	0.0	0.2	0.2	5.4	3.7	20.4	12.2	22.8	17.3	14.3	3.4	

PROVINCIA DE NEUQUEN
CUADRO 3. 6. 7

TASA DE ACTIVIDAD EN LAS EDADES 14 AÑOS Y MAS POR SEXO, POR POBLACION EN HOGARES: TASA DE ACTIVIDAD EN LAS EDADES 14 AÑOS Y MAS (NUMEROS ABSOLUTOS), POR Y POBLACION DE JUBILADOS Y PENSIONADOS DE 60 AÑOS Y MAS (NUMEROS ABSOLUTOS), POR ESTRATO DE ASENTAMIENTO, SEGUN CSO, CONDICION DE INACTIVIDAD O NIVEL DE EDUCACION DEL JEFE

CSO CONDICION DE INACTIVIDAD NIVEL DE EDUCACION DEL JEFE	TASA DE ACTIV DE LA POB MASCUL 14 Y MAS				TASA DE ACTIV DE LA POB FEMEN 14 Y MAS				POB DE JUBIL Y PENS DE 40 AÑOS Y MAS						
	LOCALIDADES DE		LOCALIDADES DE		LOCALIDADES DE		LOCALIDADES DE		LOCALIDADES DE		LOCALIDADES DE		LOCALIDADES DE		
	MAS DE 50000 HABS.	10001 A 50000 HABS.	MENOS DE 2000 HABS.	10001 A 50000 HABS.	MAS DE 50000 HABS.	10001 A 50000 HABS.	MENOS DE 2000 HABS.	10001 A 50000 HABS.	MAS DE 50000 HABS.	10001 A 50000 HABS.	MENOS DE 2000 HABS.	10001 A 50000 HABS.	MAS DE 50000 HABS.	10001 A 50000 HABS.	
TOTAL PCIA	TOTAL PCIA	TOTAL PCIA	TOTAL PCIA	TOTAL PCIA	TOTAL PCIA	TOTAL PCIA	TOTAL PCIA	TOTAL PCIA	TOTAL PCIA	TOTAL PCIA	TOTAL PCIA	TOTAL PCIA	TOTAL PCIA	TOTAL PCIA	
TOTAL	80.9	82.1	79.0	76.3	83.6	29.1	35.9	27.4	25.3	20.9	4732	2065	1363	753	571
HOGARES PARTICULARES TOTAL															
TOTAL	88.7	88.5	87.7	89.9	32.2	38.6	30.1	29.1	23.7	953	508	174	154	117	
DIREC	87.9	86.2	84.2	93.8	97.1	38.3	34.8	50.0	58.8	32.0	5	4	1		
PROF.	90.3	88.8	93.3	90.9	94.0	46.9	49.0	44.4	42.9	42.7	97	56	13	23	5
PPE	87.0	86.0	89.6	83.7	89.0	33.2	34.6	32.5	31.0	29.8	25	15	6	1	3
TECN	87.6	86.9	86.3	88.2	89.4	35.3	41.7	32.0	27.4	33.6	193	95	30	41	27
PPA	87.2	87.2	87.3	87.2	87.0	37.1	39.8	34.8	39.7	29.9	128	83	22	12	11
EAV	88.0	87.4	87.7	87.2	92.3	40.0	44.5	35.5	35.6	27.4	172	121	27	18	6
TEA	89.2	90.0	90.2	88.1	88.6	23.8	29.8	24.2	27.0	19.5	85	30	17	7	31
OCAL	89.9	90.9	88.8	88.5	90.8	23.3	28.2	21.5	18.9	18.7	161	67	41	33	20
ONCAL	89.8	89.4	87.4	88.0	91.9	29.7	40.6	30.4	27.4	19.3	46	17	11	9	9
EDDM	86.5	87.4	86.3	80.0	88.8	61.8	68.4	65.2	60.6	42.9	16	5	2	6	3
SESP	82.4	75.8	89.4	82.1	87.9	33.6	40.0	27.1	32.7	30.4	25	15	4	4	2
HOGARES DE JEFE ACTIVO															
TOTAL	43.8	45.7	44.5	34.5	47.9	18.7	24.4	19.8	15.0	11.3	3779	1557	1169	599	454
JUB Y PENS	31.1	30.4	31.8	30.3	32.3	23.2	27.3	21.5	21.8	16.1	3614	1483	1132	577	422
CUID HOGAR	71.7	76.7	70.1	65.5	70.7	15.5	21.3	17.4	12.8	8.5	122	54	32	19	17
OTRA SITUA	27.0	31.7	32.3	15.3	29.2	18.7	21.3	23.1	10.5	15.3	43	20	5	3	15
HOGARES DE JEFE INACTIVO															
TOTAL	43.8	45.7	44.5	34.5	47.9	18.7	24.4	19.8	15.0	11.3	3779	1557	1169	599	454
ALTO	23.5	28.4	30.6	13.4	22.9	17.0	22.5	18.3	8.7	9.1	307	193	48	35	31
MEDIO	38.0	39.6	39.8	32.9	34.5	19.8	23.5	18.2	15.0	15.3	1379	715	349	212	103
BAJO	47.9	53.2	46.7	38.3	50.3	18.4	25.3	20.5	16.0	10.7	2093	649	772	352	320

3.7. VIVIENDA

DESCRIPCION DE LOS INDICADORES

Cuadro 3.7.1.

- Porcentaje de hogares en viviendas del tipo que se describe a continuación:

Casa: construcción con salida independiente a la vía pública que generalmente constituye una sola unidad de vivienda.

Departamento: cuarto o conjunto de cuartos que dentro de un edificio constituye una sola vivienda, ocupando sólo una parte de aquel.

Inquilinato o vivienda precaria: a) pieza de inquilinato: vivienda donde se alojan cuatro o más hogares censales, cada uno de los cuales ocupa uno o más cuartos, careciendo de servicios higiénicos y/o cocina de uso exclusivo (cada cuarto o conjunto de cuartos ocupados por un solo hogar censal es considerado como una vivienda independiente); b) vivienda precaria: todo albergue o estructura construida con materiales de desperdicio o desecho, que sirve de habitación en el momento del censo; c) otro: categoría residual.

Rancho: edificación típica de áreas rurales, construida rústicamente con materiales de origen local, paredes de barro o caña, techo de paja, piso de tierra.

- Nivel de hacinamiento: cociente en cuyo numerador figura el número de miembros del hogar y en el denominador la cantidad de habitaciones de la vivienda. Habitación es todo ambiente que tenga capacidad para una cama de adulto (se excluyen baños, cocinas, pasillos, galpones y habitaciones destinadas a uso comercial y/o industrial, excepto cuando en ellas se alojen personas en forma permanente). Se han distribuido los hogares de cada estrato social según que su nivel de hacinamiento correspondiese a alguna de las cinco categorías de la variable que se indican en el Cuadro.
- Porcentaje de hogares con servicio de agua dentro de la vivienda: incluye los hogares con provisión de agua por cañería dentro de la vivienda.
- Porcentaje de hogares sin servicio de agua dentro de la vivienda: incluye los hogares cuya provisión de agua se hace a través de un grifo o canilla ubicado dentro o fuera del terreno en que está construida la vivienda, o que poseen otro sistema de abastecimiento no especificado, o que no tienen ningún sistema de abastecimiento.
- Porcentaje de hogares sin electricidad.
- Porcentaje de hogares sin retrete o con retrete sin descarga de agua.
- Porcentaje de hogares con régimen de tenencia en las categorías que se indican a continuación:

Propietario: dueño de la vivienda que ocupa.

Inquilino o arrendatario: el que paga un alquiler o arrendamiento por el uso de la vivienda.

Otros: incluye las siguientes clases: a) ocupante en relación de dependencia (el que recibe el uso de la vivienda como parte de la remuneración por su trabajo); b) ocupante gratuito (el que no paga alquiler ni ocupa la vivienda como parte de su remuneración, incluyéndose aquí al que ha levantado su casa en terreno ajeno sin pagar arrendamiento por el mismo); c) otro régimen de tenencia: cualquier situación no incluida en las clases precedentes.

Cuadro 3.7.2.

- Porcentaje de los hogares de cada estrato social cuyas viviendas, en paredes y techos, están construidas con los materiales que se indican en el Cuadro.

- Porcentaje de los hogares de cada estrato social, cuyos pisos de la vivienda están contruídos con los materiales que se indican en el Cuadro.

Cuadro 3.7.3.

- Total de hogares de cada estrato social con nivel de hacinamiento superior a 2 (hogares hacinados).
- Porcentaje de los hogares hacinados de cada estrato social, cuyas viviendas, en paredes y techos, están contruídas con los materiales que se indican en el Cuadro.
- Porcentaje de los hogares hacinados de cada estrato social, cuyos pisos de la vivienda están contruídos con los materiales que se indican en el Cuadro.

Cuadro 3.7.4.

- Total de hogares sin servicio de agua dentro de la vivienda de cada estrato social (hogares carentes de agua).
- Porcentaje de los hogares carentes de agua de cada estrato social, cuyas viviendas, en paredes y techos, están contruídas con los materiales que se indican en el Cuadro.
- Porcentaje de los hogares carentes de agua de cada estrato social, cuyos pisos de la vivienda están contruídos con los materiales que se indican en el Cuadro.

Cuadro 3.7.5.

- Porcentaje de los hogares de cada estrato social, en cada Estrato de asentamiento, con nivel de hacinamiento superior a 2.
- Porcentaje de los hogares de cada estrato social, en cada Estrato de asentamiento, sin servicio de agua dentro de la vivienda.
- Porcentaje de los hogares de cada estrato social, en cada Estrato de asentamiento, sin retrete o con retrete sin descarga de agua.

Cuadro 3.7.6.

- Porcentaje de los hogares de cada estrato social, en cada Estrato de asentamiento, cuyas viviendas tiene paredes de mampostería y techos de madera, chapas u otros.
- Porcentaje de los hogares de cada estrato social, en cada Estrato de asentamiento, cuyas viviendas tienen paredes de adobe y techos de cualquier tipo de material.
- Porcentaje de los hogares de cada estrato social, en cada Estrato de asentamiento, cuyas viviendas tienen paredes de madera y techos de cualquier tipo de material.

Nótese que el complemento a 100 de la suma de estos tres últimos porcentajes, en cada Estrato de asentamiento, representa el Porcentaje de los hogares de cada estrato social, en cada Estrato de asentamiento, cuyas viviendas tienen paredes de mampostería y techos de mosaico o tejas.

PROVINCIA DE NEURQUEN
CUADRO 3.7.1.
HOGARES: INDICADORES DE LAS CONDICIONES DE VIVIENDA, SEGUN CSO,
CONDICION DE INACTIVIDAD O NIVEL DE EDUCACION DEL JEFE

CSO CONDIC DE INACTIV NIVEL DE EDUCACION DEL JEFE	X HOGARES EN VIVIENDAS DE TIPO				X HOGARES CON NIVEL DE HACINAMIENTO				X HOGARES CON SERV. AGUA			X HOGA- RES SIN RET. O DESC.		X HOGARES CON REG. DE TENENCIA			
	CASA	DEPTO	INQ. O VIV. - PRE- CARIA	RAN- CHO	<=1.5	1.6- 2.0	2.1- 2.5	2.6- 3.0	>3.0	DEN- TRO	VI- VIEN- DA	FUERA VIEH Y OTROS	HOGA- RES SIN ELEC- TRIC.	HOGA- RES SIN RET. O DESC.	PRO- PIE- TA- RIO	INQ. O ARREN- DAR	OTROS
TOTAL	73.2	7.7	11.2	7.9	50.4	17.6	5.9	8.9	17.1	63.0	37.0	17.6	32.6	54.2	17.7	28.1	
HOGARES PARTICULARES TOTAL																	
TOTAL	72.5	8.2	11.7	7.6	48.5	18.2	6.0	9.4	17.9	63.0	37.0	17.4	32.4	50.4	19.3	30.3	
DIREC	82.4	16.6	1.0		92.0	6.0	1.5	0.5		99.5	0.5	0.0	0.0	48.2	25.6	26.1	
PROF	78.9	20.8	0.4		89.4	8.1	0.5	0.9	1.1	99.8	0.2	0.1	0.2	42.1	23.8	34.1	
PPE	84.3	12.3	2.2	1.1	79.5	10.2	3.2	2.1	5.0	94.2	5.8	2.6	4.6	74.2	18.1	7.7	
TECN	84.8	11.3	3.2	0.8	67.2	18.1	4.1	4.6	6.0	89.7	10.3	4.9	8.0	38.1	19.6	42.3	
PPA	82.2	11.7	3.5	2.7	66.5	16.4	4.3	5.3	7.5	84.8	15.2	6.0	12.3	67.4	20.3	12.2	
EAV	76.1	16.6	6.5	0.9	60.4	19.2	4.4	7.2	8.9	84.6	15.4	2.7	12.5	52.8	27.1	20.2	
TEA	55.3	3.2	12.6	28.9	37.4	17.8	7.6	11.2	26.0	37.5	62.5	43.5	58.4	56.0	13.4	30.6	
OCAL	75.8	5.8	14.8	3.6	36.2	20.5	7.8	12.3	23.2	56.7	43.3	12.8	36.8	49.5	19.6	30.9	
ONCAL	62.2	2.2	26.1	11.5	32.5	17.0	6.8	13.0	30.7	33.9	66.1	36.7	59.4	40.5	13.5	46.0	
EDOM	60.1	2.8	27.1	10.0	33.0	20.8	6.6	13.0	26.6	34.4	65.6	32.6	57.7	49.3	19.2	31.5	
SESP	72.5	8.0	13.4	6.1	50.8	18.2	5.4	9.3	16.2	65.1	34.9	17.1	30.3	50.8	22.4	26.8	
HOGARES DE JEFE INACTIVO																	
TOTAL	76.1	5.4	9.1	9.4	58.5	15.2	5.6	7.1	13.6	63.0	37.0	18.5	33.4	69.8	11.1	19.2	
JUB Y PENS	66.7	5.7	4.6	2.9	73.0	12.6	4.8	3.9	5.8	79.7	20.3	6.8	17.8	83.9	6.4	9.8	
CUID HOGAR	72.9	6.5	10.5	12.1	48.1	17.6	6.5	9.3	18.6	55.2	44.8	23.3	40.6	64.4	13.2	22.3	
OTRA SITUA	65.6	6.7	13.6	14.1	57.3	14.5	5.0	7.4	15.7	52.4	47.6	27.4	43.3	58.2	14.0	27.7	
NIVEL DE EDUCACION	76.1	5.4	9.1	9.4	58.5	15.2	5.6	7.1	13.6	63.0	37.0	18.5	33.4	69.8	11.1	19.2	
ALTO	80.1	15.7	5.9	0.3	83.4	9.3	1.6	2.4	3.3	93.0	7.0	2.1	6.1	63.1	23.0	13.9	
MEDIO	83.9	8.6	6.0	1.5	68.0	15.0	4.4	4.8	7.8	81.0	19.0	4.0	16.2	69.5	16.1	14.4	
BAJO	72.0	2.8	11.1	14.1	51.4	15.9	6.5	8.6	17.5	51.3	48.7	27.1	44.4	70.6	7.4	22.0	

PROVINCIA DE NEUQUEN
 CUADRO 3.7.2
 HOGARES: INDICADORES DE LAS CONDICIONES DE VIVIENDA, SEGUN CSO,
 CONDICION DE INACTIVIDAD O NIVEL DE EDUCACION DEL JEFE

CSO CONDICION DE INACTIVIDAD NIVEL DE EDUCACION DEL JEFE	PORCIENTO DE HOGARES CON PAREDES DE										PORCIENTO DE HOGARES CON PISOS DE			
	MAMPOSTERIA Y TECHOS DE					ADobe Y OTROS Y TECHOS DE					MADERA Y TECHOS DE		MOSAICO O CEMENTO	TIERRA Y OTROS
	MOSAICO O TEJAS	CHAPAS MADERA	OTROS	CHAPAS MADERA	OTROS	CHAPAS MADERA	OTROS	CHAPAS MADERA	OTROS	OTROS	OTROS			
TOTAL	37.3	34.3	0.4	4.0	8.1	0.2	9.9	2.7	0.6	2.0	0.5	48.1	38.1	13.9
HOGARES PARTICULARES TOTAL														
TOTAL	38.1	34.2	0.4	4.2	7.7	0.2	9.5	2.8	0.6	1.9	0.5	48.1	38.6	13.3
DIREC	71.4	23.1	1.0		1.0		1.0	2.5			0.0	94.0	3.0	3.0
PROF	71.9	23.3	0.8	0.7	1.3		0.3	1.2	0.2	0.1	0.2	94.3	4.1	1.6
PPE	65.1	25.9	0.6	1.4	2.6	0.2	1.6	1.0	0.2	0.5	1.0	86.2	9.9	3.8
TECN	51.9	35.6	0.3	1.6	4.5		1.2	3.6	0.2	0.6	0.5	74.3	23.1	2.6
PPA	53.2	33.0	0.4	1.8	5.1	0.0	3.1	1.7	0.3	0.8	0.5	71.8	23.5	4.7
EAV	56.8	30.2	0.6	2.7	4.1	0.1	2.2	1.9	0.3	0.7	0.5	69.5	27.1	3.5
TEA	21.6	27.9	0.2	4.3	9.9	0.3	29.9	2.1	0.6	2.7	0.3	26.6	36.2	37.1
OCAL	32.1	39.8	0.3	5.8	8.4	0.2	6.4	3.7	0.6	2.3	0.5	37.7	53.2	9.1
ONCAL	17.4	37.6	0.2	6.9	13.6	0.4	14.5	3.5	1.1	4.0	0.8	19.1	57.5	23.4
EDOM	17.2	37.3	0.3	7.2	11.7	0.3	16.8	2.9	1.4	4.2	0.6	18.2	56.2	25.6
SESP	40.9	29.9	0.5	4.7	8.6	0.3	8.4	3.3	1.2	1.8	0.4	50.5	36.2	13.3
HOGARES DE JEFE INACTIVO														
CONDICION DE INACTIVIDAD	33.8	34.8	0.3	3.4	10.1	0.3	11.6	2.1	0.5	2.4	0.7	48.1	35.8	16.0
JUB Y PENS	44.2	36.7	0.4	2.1	9.5	0.2	4.0	1.1	0.2	1.2	0.5	66.8	26.6	6.6
CUID HOGAR	28.9	34.7	0.3	4.1	10.8	0.4	14.7	2.3	0.6	2.8	0.6	37.8	62.9	19.3
OTRA SITUACION	27.6	31.9	0.3	4.1	9.5	0.5	17.3	3.4	1.0	3.5	1.1	39.9	35.6	24.4
NIVEL DE EDUCACION	33.8	34.8	0.3	3.4	10.1	0.3	11.6	2.1	0.5	2.4	0.7	48.1	35.8	16.0
ALTO	58.4	28.0	0.6	1.3	2.8		0.9	4.8	0.7	1.6	0.7	85.1	11.5	3.4
MEDIO	47.9	35.6	0.4	2.4	6.8	0.2	3.2	1.7	0.2	0.8	0.7	66.1	28.8	5.2
BAJO	24.5	35.1	0.3	4.1	12.4	0.4	16.7	2.0	0.7	3.2	0.7	35.8	41.7	22.5

HOGARES CON NIVEL DE HACINAMIENTO SUPERIOR A 2: INDICADORES DEL MATERIAL PREDOMINANTE EN LA CONSTRUCCION, SEGUN CSO, CONDICION DE INACTIVIDAD O NIVEL DE EDUCACION DEL JEFE

CSO	CONDICION DE INACTIVIDAD DEL JEFE	PORCIENTO DE HOGARES CON PAREDES DE										PORCIENTO DE HOGARES CON PISOS DE				
		MAMPOSTERIA Y TECHOS DE					ADobe Y OTROS Y TECHOS DE					MOSAICO		TIERRA Y OTROS		
		TEJAS	CHAPAS	MADERA	OTROS	TOTAL	CHAPAS	MADERA	OTROS	MADERA	Y OTROS	TOTAL	OTROS	MADERA	TOTAL	
HOGARES PARTICULARES TOTAL																
	TOTAL	16883	19.1	37.0	0.3	7.3	11.3	0.3	16.9	2.9	0.7	3.7	0.5	21.3	54.9	23.8
HOGARES DE JEFE ACTIVO																
	TOTAL	14213	19.8	37.4	0.3	7.5	11.0	0.3	16.1	2.9	0.7	3.5	0.5	21.6	55.8	22.6
	DIREC	4	75.0	25.0									0.0	100.0		
	PROF	33	36.4	48.5		3.0		6.1	6.1				0.0	84.8	12.1	3.0
	PPE	64	40.6	35.9		4.7	6.3		7.8			1.6	3.1	40.6	48.4	10.9
	TECN	717	31.0	46.7	0.1	4.0	8.4		3.2	3.8		1.8	1.0	43.2	50.9	5.9
	PPA	686	34.8	39.4	0.3	4.4	8.2	0.3	7.7	2.0	0.3	2.2	0.4	42.1	47.5	10.3
	EAV	1226	33.4	41.2	0.8	5.5	8.1	0.1	6.4	2.0	0.3	1.5	0.6	37.1	54.2	8.6
	TEA	2825	12.7	25.7	0.2	5.8	11.1	0.4	37.3	2.3	0.7	3.6	0.2	13.2	39.8	47.0
	OCAL	5097	21.2	41.9	0.3	9.1	10.9	0.3	8.6	3.2	0.7	3.2	0.5	21.6	65.6	12.8
	ONCAL	2430	12.5	35.8	0.2	8.7	14.2	0.4	17.9	3.2	0.9	5.4	0.6	12.7	58.5	28.8
	EDOM	812	10.6	39.5	0.2	9.0	11.2	0.2	19.6	3.7	0.6	4.9	0.4	11.3	57.8	30.9
	SESP	319	22.6	36.1	0.3	7.5	11.3	0.6	12.5	4.1	2.2	2.8	0.0	26.0	55.5	18.5
HOGARES DE JEFE INACTIVO																
	CONDICION TOTAL DE INACTIVIDAD	2670	15.5	34.6	0.3	6.0	13.3	0.2	21.4	2.5	0.9	4.6	0.6	20.0	50.1	29.9
	JUB Y PENS	501	20.6	43.3	0.8	4.4	15.2		10.2	1.8	0.2	3.2	0.4	32.5	52.9	14.6
	CUID HOGAR	1571	15.1	33.7	0.3	6.2	13.4	0.3	23.2	1.9	1.0	4.3	0.6	16.0	51.8	32.2
	OTRA SITUACION	598	12.4	29.4	0.2	6.9	11.5	0.2	26.1	4.8	1.2	6.5	0.8	20.1	43.5	36.5
	NIVEL DE EDUCACION	2670	15.5	34.6	0.3	6.0	13.3	0.2	21.4	2.5	0.9	4.6	0.6	20.0	50.1	29.9
	ALTO	49	32.7	26.5		6.1	4.1		4.1	12.2	2.0	8.2	4.1	69.4	22.4	8.2
	MEDIO	520	26.5	43.7	0.4	4.8	11.7	0.4	7.7	1.3	0.2	2.3	1.0	33.3	56.0	10.8
	BAJO	2101	12.4	32.5	0.3	6.3	13.9	0.2	25.2	2.6	1.0	5.1	0.5	15.6	49.3	35.1

PROVINCIA DE NEUQUEN
 CUADRO 3.7.4
 HOGARES SIN PROVISION DE AGUA POR CAMERIA DENTRO DE LA VIVIENDA: INDICADORES DE MATERIAL PREDOMINANTE
 EN LA CONSTRUCCION, SEGUN CSO, CONDICION DE INACTIVIDAD O NIVEL DE EDUCACION DEL JEFE

CSO CONDICION DE INACTIVIDAD NIVEL DE EDUCACION DEL JEFE	PORCIENTO DE HOGARES CON PAREDES DE										PORCIENTO DE HOGARES CON PISOS DE					
	MAMPOSTERIA Y TECHOS DE					ADOBE Y OTROS Y TECHOS DE					MADERA Y TECHOS DE		MOSAICO MADERA	CEMENTO	TIERRA Y OTROS	
	MOSAICO TEJAS	CHAPAS	MADERA	OTROS	CHAPAS	MADERA	OTROS	CHAPAS	MADERA	OTROS	OTROS					
TOTAL																
TOTAL	19570	9.1	31.5	0.3	8.3	15.7	0.5	25.2	3.1	1.0	4.8	0.5	10.4	54.9	34.7	
HOGARES PARTICULARES TOTAL																
TOTAL	15810	9.5	32.4	0.3	8.6	15.1	0.4	24.3	3.3	1.1	4.6	0.5	10.6	56.1	33.4	
DIREC	1		100.0										0.0	0.0	100.0	
PROF	3		66.7						33.3				0.0	0.0	100.0	
PPE	36	8.3	38.9		11.1	11.1	2.8	19.4	2.8		5.6	0.0	13.9	50.0	36.1	
TECN	502	15.3	43.8	0.4	6.8	16.9		9.2	2.8	0.2	4.0	0.6	16.9	68.9	14.1	
PPA	611	16.9	34.5	1.0	6.4	17.5	0.3	16.7	1.8	0.7	3.6	0.7	16.4	60.4	23.2	
EAV	923	17.6	39.1	1.0	8.3	14.8	0.5	11.7	2.9	0.3	3.3	0.4	16.6	68.6	14.8	
TEA	3943	6.2	20.3	0.2	5.5	12.8	0.5	47.3	2.4	0.9	3.7	0.2	6.5	35.1	58.4	
OCAL	5101	12.2	38.7	0.3	10.9	14.4	0.4	13.1	3.8	1.0	4.5	0.6	13.1	68.0	18.9	
UNCAL	3178	6.0	33.1	0.2	9.5	18.0	0.5	21.1	3.7	1.4	5.7	0.8	8.2	57.3	34.5	
EDOM	1153	5.7	32.9	0.2	9.0	15.7	0.4	24.6	3.4	1.5	6.2	0.4	8.5	54.0	37.5	
SESP	359	10.3	28.1		9.7	17.8	0.8	22.3	3.9	2.5	4.5	0.0	12.0	54.0	34.0	
HOGARES DE JEFE INACTIVO																
CONDICION DE INACTIVIDAD	TOTAL	3760	7.2	27.8	0.4	6.7	18.0	0.7	29.3	2.6	1.0	5.7	0.6	9.6	50.2	40.2
JUB Y PENS	703	8.4	34.6	0.9	6.3	23.8	0.7	17.4	2.0	0.7	4.8	0.6	14.4	58.5	27.2	
CUID HOGAR	2048	7.1	27.4	0.3	6.7	17.6	0.7	30.8	2.3	0.9	5.6	0.5	8.8	50.4	40.8	
OTRA SITUACION	1009	6.5	23.8	0.3	6.9	14.8	0.9	34.8	3.7	1.2	6.3	0.8	7.8	44.1	48.1	
NIVEL DE EDUCACION	TOTAL	3760	7.2	27.8	0.4	6.7	18.0	0.7	29.3	2.6	1.0	5.7	0.6	9.6	50.2	40.2
ALTO	47	17.0	19.1	2.1	6.4	19.1		10.6	12.8	2.1	8.5	2.1	36.0	38.3	27.7	
MEDIO	581	12.9	38.2	0.5	8.8	19.1	1.2	12.9	2.2	0.5	2.6	1.0	12.6	68.8	18.6	
BAJO	3132	6.0	26.0	0.4	6.3	17.8	0.7	32.7	2.6	1.0	6.2	0.5	8.7	47.0	44.4	

PROVINCIA DE NEUQUEN
CUADRO 3.7.5.
HOGARES: INDICADORES
SEGUN CSO, CONDICION DE INACTIVIDAD O NIVEL DE EDUCACION DEL JEFE

DE LAS CONDICIONES DE VIVIENDA POR ESTRATO DE ASENTAMIENTO,
DE INACTIVIDAD O NIVEL DE EDUCACION DEL JEFE

CSO CONDIC DE INACTIV NIVEL DE EDUCACION DEL JEFE	% DE HOGARES CON NIVEL DE HACINAM >2					% HOG SIN SERV AGUA DENTRO VIVIENDA					% HOGARES SIN RETIRETE O SIN DESCARGA									
	LOCALIDADES DE					LOCALIDADES DE					LOCALIDADES DE									
	MAS DE 50000 HABS.	10001 A 50000 HABS.	2000 A 10000 HABS.	MENOS DE 2000 HABS.	TOTAL PCIA	MAS DE 50000 HABS.	10001 A 50000 HABS.	2000 A 10000 HABS.	MENOS DE 2000 HABS.	TOTAL PCIA	MAS DE 50000 HABS.	10001 A 50000 HABS.	2000 A 10000 HABS.	MENOS DE 2000 HABS.	TOTAL PCIA	MAS DE 50000 HABS.	10001 A 50000 HABS.	2000 A 10000 HABS.	MENOS DE 2000 HABS.	TOTAL PCIA
TOTAL	31.9	27.2	33.5	28.9	40.5	37.0	23.8	36.4	29.7	65.1	32.6	19.3	30.0	27.4	61.6					
HOGARES PARTICULARES TOTAL																				
TOTAL	33.3	29.0	36.0	29.8	40.5	37.0	24.9	37.0	29.2	63.2	32.4	20.2	30.4	26.6	59.6					
DIREC	2.0	0.8	3.4	15.4		0.5	0.8													
PROF	2.5	1.8	4.5	2.6	4.1	0.2	0.1		0.4	1.0	0.2	0.1								
PPE	10.2	9.6	9.0	13.2	12.7	5.8	3.5	4.2	8.8	16.9	4.6	2.3	3.5	7.4	15.5					
TECH	14.7	11.8	15.2	10.4	23.3	10.3	5.4	11.5	4.2	23.6	8.0	3.7	7.7	3.9	20.0					
PPA	17.1	16.0	17.4	18.2	18.9	15.2	9.4	14.0	13.5	35.8	12.3	6.8	10.2	11.8	32.1					
EAV	20.5	18.6	20.7	21.5	28.6	15.4	12.0	19.4	15.0	27.4	12.5	8.9	15.5	14.2	24.3					
TEA	44.8	39.6	41.7	35.3	51.0	62.5	38.4	44.1	39.9	88.9	58.4	32.4	37.2	37.3	86.7					
OCAL	43.3	43.8	46.9	38.0	41.4	43.3	38.6	46.1	36.8	56.7	36.8	31.4	37.6	32.9	52.3					
ONCAL	50.5	48.2	55.9	53.5	48.2	66.1	49.5	64.6	66.7	78.0	59.4	42.8	55.0	62.3	72.1					
EDOM	46.2	45.4	47.4	47.7	45.5	65.6	55.5	69.8	61.3	82.3	57.7	44.8	59.4	56.6	80.2					
SESP	31.0	29.4	33.3	32.5	30.7	34.9	24.1	36.3	28.7	51.2	30.3	18.0	31.8	24.8	48.1					
HOGARES DE JEFE INACTIVO																				
TOTAL	26.3	18.6	24.6	25.9	40.8	37.0	18.6	34.1	31.7	73.7	33.4	15.1	28.7	29.9	70.5					
CONDICION DE INACTIVIDAD	JUB Y PENS	14.5	8.6	15.2	16.4	29.7	20.3	9.7	21.5	17.3	56.9	17.8	8.1	18.3	52.1					
	CUID HOGAR	34.3	28.1	33.0	29.4	45.9	44.8	24.7	41.3	56.7	76.0	40.6	19.6	34.7	73.4					
	OTRA SITUAL	28.2	19.5	25.9	32.2	37.9	47.6	24.2	47.5	41.8	80.7	43.3	20.0	39.9	77.3					
NIVEL DE EDUCACION	TOTAL	26.3	18.6	24.6	25.9	40.8	37.0	18.6	34.1	31.7	73.7	33.4	15.1	28.7	70.5					
	ALTO	7.3	4.9	6.0	14.3	6.0	7.0	4.1	6.0	13.0	12.0	6.1	2.2	6.0	12.0					
	MEDIO	17.0	15.7	16.9	17.4	22.6	19.0	12.8	22.0	17.0	42.1	16.2	9.8	19.1	37.4					
	BAJO	32.7	23.8	29.1	31.8	44.8	48.7	26.5	41.0	41.8	80.8	44.4	22.3	34.2	77.7					

PROVINCIA DE NEUQUEN
CUADRO 3.7.6.
HOGARES: INDICADORES DE VIVIENDA POR ESTRATO DE ASENTAMIENTO,
SEGUN CSO, CONDICION DE INACTIVIDAD O NIVEL DE EDUCACION DEL JEFE

CSO CONDIC. DE INACTIVIDAD NIVEL DE EDUCACION DEL JEFE	% HOG PARED MAMPUS Y TECHO CHAP/MAD/OTRO				% HOG CON PAREDES DE ADOBE				% HOG CON PAREDES DE MADERA						
	LOCALIDADES DE				LOCALIDADES DE				LOCALIDADES DE						
	TOTAL PCIA	MAS DE 50000 HABS.	2000 A 10000 HABS.	MEHOS DE 2000 HABS.	TOTAL PCIA	MAS DE 50000 HABS.	10001 A 50000 HABS.	2000 A 10000 HABS.	MEHOS DE 2000 HABS.	TOTAL PCIA	MAS DE 50000 HABS.	10001 A 50000 HABS.	2000 A 10000 HABS.	MEHOS DE 2000 HABS.	
TOTAL	38.7	34.6	44.1	46.2	35.6	14.2	4.0	18.7	6.9	32.3	5.5	1.6	1.3	14.7	10.3
HOGARES PARTICULARES TOTAL															
TOTAL	38.8	34.1	44.7	46.8	36.3	13.2	3.9	17.2	6.3	30.4	5.6	1.6	1.5	14.4	10.8
DIREC	24.1	16.9	24.1	53.8	44.4	0.5									18.5
PROF	24.8	13.8	31.0	49.3	42.9	0.8	0.4	1.0	1.7	2.0	1.6	0.1	0.5	5.2	7.1
PPE	28.0	15.5	35.4	60.3	42.3	3.2	0.9	1.4	5.9	15.5	2.1	0.3	1.4	5.9	8.5
TECN	37.5	22.2	39.9	45.1	55.5	4.1	1.2	5.2	1.7	10.5	4.6	2.3	0.7	8.0	9.1
PPA	35.2	24.0	42.5	48.5	48.8	6.7	1.5	7.4	4.7	23.1	3.0	0.6	0.7	9.6	8.2
EAV	33.4	25.2	38.6	45.0	54.1	5.5	2.0	9.7	6.1	16.2	3.1	0.8	1.2	11.2	9.0
TEA	32.5	44.7	46.7	48.2	16.5	29.2	4.7	22.6	7.8	51.4	5.6	2.1	1.8	17.8	6.8
OCAL	45.9	44.9	48.5	47.8	42.0	11.7	4.8	19.3	6.7	20.6	6.8	2.1	1.8	17.0	15.8
ONCAL	44.8	47.2	48.1	46.2	40.9	22.2	10.2	31.3	12.3	29.0	9.0	2.2	2.1	21.1	13.2
EDOM	44.8	50.2	47.4	42.1	33.3	22.5	12.8	35.1	11.1	32.8	8.6	3.3	1.6	27.2	15.1
SESP	35.1	33.3	39.8	43.3	29.7	14.3	4.2	19.4	6.4	28.0	6.4	1.1	1.5	13.4	13.0
HOGARES DE JEFE INACTIVO															
TOTAL	38.5	37.1	42.1	43.8	32.2	18.3	4.5	23.8	9.2	40.8	5.2	1.3	0.8	16.0	8.2
JOB Y PENS	39.2	35.5	39.3	42.5	46.5	12.6	3.4	20.3	7.3	29.9	2.6	1.0	0.2	7.7	7.8
CUID HOGAR	39.1	39.5	43.8	44.3	30.6	21.0	4.7	25.4	10.4	41.9	5.7	1.8	1.0	16.2	8.0
OTRA SITUA	36.2	35.3	44.7	44.7	25.6	22.0	6.0	28.6	9.3	46.2	8.4	1.1	2.0	27.0	9.0
TOTAL	38.5	37.1	42.1	43.8	32.2	18.3	4.5	23.8	9.2	40.8	5.2	1.3	0.8	16.0	8.2
ALTO	29.9	21.6	27.0	41.6	60.0	3.3	0.8	8.0	3.2	12.0	7.8	0.3		29.9	10.0
MEDIO	38.4	32.0	38.7	45.6	53.8	9.5	2.8	16.4	8.0	24.5	3.0	1.2	0.8	7.9	8.5
BAJO	39.5	44.5	44.4	43.3	27.7	24.1	6.6	28.0	10.6	44.4	6.0	1.7	0.9	18.1	8.1

3.8. POBREZA

DESCRIPCION DE LOS INDICADORES

Definiciones (1)

Hogares con Necesidades Básicas Insatisfechas (Hogares NBI)

Son aquellos hogares que cumplen alguna de las siguientes condiciones:

- a) tienen más de 3 personas por cuarto;
- b) o habitan una vivienda de tipo inconveniente (pieza de inquilinato, vivienda precaria, u "otro tipo", lo que excluye casa, departamento o rancho);
- c) o no tienen ningún tipo de retrete;
- d) o tienen algún niño en edad escolar que no asiste a la escuela;
- e) o tienen 4 ó más personas por miembro ocupado (lo que equivale a una tasa de dependencia económica de 3 inactivos por miembro ocupado) y, además, el jefe tiene baja educación (o sea, nunca asistió a algún establecimiento educacional o asistió, como máximo, hasta 2º año del nivel primario).

— Población con Necesidades Básicas Insatisfechas (Población NBI)

Población residente en Hogares NBI

Cuadro 3.8.1.

- Total (absoluto) de Hogares NBI de cada estrato social.
- Porcentaje de Hogares NBI en el total de hogares de cada estrato social y cada categoría de hogar.

Cuadro 3.8.2.

- Total (absoluto) de Población NBI de cada estrato social.
- Porcentaje de Población NBI en el total de población de cada estrato social y cada categoría de hogar.

Cuadro 3.8.3.

- Porcentaje de Hogares NBI en el total de hogares de cada estrato social, en cada Estrato de asentamiento.
- Porcentaje de Población NBI en el total de población de cada estrato social, en cada Estrato de asentamiento.

(1) Cf. INDEC, *La pobreza en la Argentina*, Buenos Aires, 1984, pág. 12.

PROVINCIA DE NEUQUEN
 CUADRO 1.8.1
 PORCENTUO DE HOGARES CON NECESIDADES BASICAS INSATISFECHAS POR TIPO DE HOGAR, TIPO DE FAMILIA, COMPLETUD Y SEXO DEL JEFE, SEGUN CSO, CONDICION DE INACTIVIDAD O NIVEL DE EDUCACION DEL JEFE

CSO CONDICION DE INACTIVIDAD NIVEL DE EDUCACION DEL JEFE	HOGARES N.B.I. ABSOLUTO	IN-IPERSONALES				MULTIPERSONALES FAMILIARES				MULTIPERSONA- LES NO FAMILIARES				
		JEFE		MUJER		NUCLEAR		NO NUCLEAR						
		VARON	MUJER	COMPLETA	INCOMPLETA	COMPLETA	INCOMPLETA	JEFE VARON	JEFE MUJER					
TOTAL	17932	35.9	40.1	33.2	29.5	40.2	33.8	38.0	52.3	46.5	44.1	37.2	31.0	
HOGARES DE JEFE ACTIVO														
TOTAL	14000	32.8	38.5	21.4	29.8	28.6	40.9	31.7	37.9	47.2	46.0	38.4	36.5	20.2
DIREC	3	1.5	4.8		0.8				2.8					
PROF	28	2.1	0.0		1.3	14.3		5.0	5.0		14.3		8.1	
PPE	56	9.0	20.0		7.6			11.2			14.3		15.0	
TECN	536	11.0	12.7	6.0	9.6	5.0	12.5	6.9	16.5	40.0	8.1	7.4	18.4	5.2
PPA	542	13.5	17.3	10.3	10.6	15.0	14.6	6.5	19.8	25.0	16.7	13.9	18.2	11.5
EAV	969	16.2	21.5	11.6	15.2	17.1	10.9	15.6	19.1	33.3	28.6	18.3	16.6	9.9
TEA	3178	50.4	68.5	26.7	66.8	42.1	59.5	44.9	57.7	54.5	58.8	65.5	46.0	48.2
LOCAL	4599	59.1	41.9	37.5	37.3	40.0	36.3	36.4	42.3	64.3	45.2	45.0	41.1	34.5
ONCAL	2791	58.0	53.2	35.7	62.3	35.3	58.7	34.8	64.2	66.7	65.5	38.0	55.5	30.8
EDOM	967	55.0	61.8	49.6	61.7	47.1	76.5	52.9	65.1	50.0	57.1	53.9	37.3	39.5
SESP	331	32.2	34.5	27.8	30.3	20.0	39.1	38.3	33.0	50.0	38.5	36.8	27.5	50.0
HOGARES DE JEFE INACTIVO														
COND. DE NIVEL DE INACTIVIDAD EDUCACION														
TOTAL	3932	38.7	50.4	44.7	26.1	45.9	37.9	35.5	38.1	54.9	48.5	47.8	43.3	40.1
JUBILADOS	6	2.4	0.0		2.3			5.6	5.9					
Y														
PENSIONA- DOS	84	6.6	10.2	2.8	4.3		3.2	6.1	12.3		21.1	9.1	16.7	
BAJO	772	39.6	59.4	54.7	31.9	40.0	35.5	27.0	42.9	58.3	50.6	32.8	43.9	51.3
ALTO	18	9.0	0.0	14.3		6.0		7.1		12.5		8.1		33.3
DEL HOGAR														
MEDIO	248	19.7	33.3	15.5		28.7	33.3	19.4		22.4		20.7		10.8
BAJO	1750	56.2	80.0	61.0	50.0	63.5	60.0	49.5	70.0	67.3	62.5	59.3	75.0	54.6
ALTO	33	15.1	28.6	14.3	5.0				33.3			7.7	20.0	
OTRA SITUACION	122	22.9	31.3	16.7	22.7	66.7	25.0	12.8	21.4	25.0	30.8	35.3	25.6	9.4
BAJO	899	65.6	68.2	78.2	64.5	55.6	57.0	64.8	66.4	76.5	63.0	65.0	63.2	56.7

PROVINCIA DE NEUQUEN
CUADRO 3.8.2.

PORCIENTO DE POBLACION EN HOGARES CON NECESIDADES BASICAS INSATISFECHAS, POR TIPO DE HOGAR, TIPO DE FAMILIA, COMPLETUD Y SEXO DEL JEFE, SEGUN CONDICION DE INACTIVIDAD O NIVEL DE EDUCACION DEL JEFE

CONDICION DE INACTIVIDAD DEL JEFE	POB. EN HOGARES N.B.I. ABSOLUTO	UNIPERSONALES				MULTIPERSONALES FAMILIARES				MULTIPERSONALES NO FAMILIARES				
		TOTAL		NUCLEAR		NO NUCLEAR		MULTIPERSONALES FAMILIARES						
		JEFE VARON	JEFE MUJER	COMPLETA	INCOMPLETA	COMPLETA	INCOMPLETA	COMPLETA	INCOMPLETA					
TOTAL	93253	40.3	40.1	33.2	35.5	67.5	43.2	39.7	45.6	62.7	51.6	50.5	39.3	34.0
TOTAL	74077	39.2	38.5	27.4	35.7	55.4	44.1	37.8	45.3	56.1	50.4	45.8	38.3	22.1
DIREC	10	1.4	4.8		0.4				3.7					
PROF	189	3.8	0.0		1.7	25.0		9.4	7.1		14.3		26.5	
PPE	302	11.5	20.0		10.3				13.7		18.2		16.9	
TECH	2948	14.7	12.7		6.0	11.9	5.5	13.9	8.0	22.3	40.4	11.5	9.0	21.0
PPA	2940	17.5	17.3		10.3	13.0	18.1	21.1	8.6	25.0	40.5	20.0	20.2	19.1
EAV	4816	19.8	21.5		11.4	18.1	18.3	10.9	18.6	24.4	37.1	32.8	26.1	18.1
TEA	17416	58.5	48.5		26.7	54.6	59.5	62.5	54.8	64.7	57.7	64.6	71.4	49.0
OCAL	24516	44.4	41.9		37.5	42.1	43.6	38.8	44.0	49.4	71.3	46.5	51.7	42.7
ONCAL	14505	64.8	53.2		35.7	68.1	66.1	62.5	36.8	69.6	72.7	68.5	44.8	25.8
EDDM	4676	61.4	61.8		49.6	69.4	50.0	71.1	58.0	71.0	57.5	65.0	59.6	37.7
SESP	1759	38.5	34.5		27.8	37.1	20.0	49.3	45.1	39.5	78.1	38.7	44.6	25.8
HOGARES PARTICULARES TOTAL														
HOGARES DE JEFE ACTIVO														
TOTAL	19176	45.6	50.4	44.7	31.8	52.9	40.0	41.1	47.9	65.6	56.3	53.4	48.6	43.8
JUBILADOS Y PENSIONADOS	37	5.2	0.0		3.5				8.2	12.7				
CUIDADO DEL HOGAR	522	11.1	10.2		2.8	7.3		2.2	7.0	18.1		27.6	9.7	15.4
OTRA SITUACION	3314	42.1	59.4	54.7	34.0	26.7	36.9	31.8	46.4	72.8	56.4	38.4	53.1	53.6
TOTAL	72	10.4	0.0		14.3		5.0	10.0		8.2		11.2		36.0
MEDIO	1078	22.5	33.3		15.5		30.8	50.0	21.3	27.7		22.3		14.7
BAJO	8993	62.1	80.0	61.0	53.1	70.8	72.4	55.3	71.9	73.8	66.7	64.2	83.3	57.6
ALTO	323	36.7	28.6		14.3	8.3			69.6			8.8	20.0	
MEDIO	582	28.9	31.3	16.7	27.9	76.0	33.3	11.0	31.7	16.0	49.3	37.7	29.2	13.5
BAJO	4255	71.3	68.2	78.2	68.5	60.0	56.3	65.0	76.1	91.5	70.0	68.2	66.9	57.6
HOGARES DE JEFE INACTIVO														
TOTAL	19176	45.6	50.4	44.7	31.8	52.9	40.0	41.1	47.9	65.6	56.3	53.4	48.6	43.8
JUBILADOS Y PENSIONADOS	37	5.2	0.0		3.5				8.2	12.7				
CUIDADO DEL HOGAR	522	11.1	10.2		2.8	7.3		2.2	7.0	18.1		27.6	9.7	15.4
OTRA SITUACION	3314	42.1	59.4	54.7	34.0	26.7	36.9	31.8	46.4	72.8	56.4	38.4	53.1	53.6
TOTAL	72	10.4	0.0		14.3		5.0	10.0		8.2		11.2		36.0
MEDIO	1078	22.5	33.3		15.5		30.8	50.0	21.3	27.7		22.3		14.7
BAJO	8993	62.1	80.0	61.0	53.1	70.8	72.4	55.3	71.9	73.8	66.7	64.2	83.3	57.6
ALTO	323	36.7	28.6		14.3	8.3			69.6			8.8	20.0	
MEDIO	582	28.9	31.3	16.7	27.9	76.0	33.3	11.0	31.7	16.0	49.3	37.7	29.2	13.5
BAJO	4255	71.3	68.2	78.2	68.5	60.0	56.3	65.0	76.1	91.5	70.0	68.2	66.9	57.6

PROVINCIA DE NEUQUEN
 CUADRO 3-8-3
 PORCIENTO DE HOGARES Y POBLACION EN HOGARES CON NECESIDADES BASICAS INSATISFECHAS POR
 ESTRATO DE ASENTAMIENTO, SEGUN CSO, CONDICION DE INACTIVIDAD O NIVEL DE EDUCACION DEL JEFE

CSO CONDICION DE INACTIVIDAD NIVEL DE EDUCACION DEL JEFE	X DE HOGARES N.B.I.						X DE POBLACION N.B.I.					
	LOCALIDADES DE			LOCALIDADES DE			LOCALIDADES DE			LOCALIDADES DE		
	TOTAL PCIA	MAS DE 50000 HABS.	10001 A 20000 HABS.	MENOS DE 2000 HABS.	TOTAL PCIA	MAS DE 50000 HABS.	10001 A 20000 HABS.	MENOS DE 2000 HABS.	TOTAL PCIA	MAS DE 50000 HABS.	10001 A 20000 HABS.	MENOS DE 2000 HABS.
HOGARES PARTICULARES TOTAL												
TOTAL	33.9	26.3	32.8	28.0	52.0	40.3	31.0	38.4	35.7	60.1		
HOGARES DE JEFE ACTIVO												
TOTAL	32.8	26.4	31.9	25.5	49.3	39.2	31.1	37.9	32.8	57.8		
DIREC	1.5	1.5	3.4		1.4	1.4	1.6	1.9				
PROF	2.1	1.4	3.0	2.6	5.1	3.8	2.1	5.1	4.9	12.4		
PPE	9.0	6.7	8.3	13.2	16.9	11.5	8.4	10.4	19.5	20.1		
TECH	11.0	8.8	11.2	6.2	19.1	16.7	11.1	14.9	9.8	25.3		
PPA	13.5	12.1	10.4	14.5	21.1	17.5	14.8	13.5	21.2	27.7		
EAV	16.2	15.5	16.7	13.7	22.2	19.8	18.6	18.6	18.3	29.6		
TEA	50.4	37.0	37.6	31.9	67.0	58.5	43.5	45.1	39.0	74.5		
OCAL	39.1	38.3	39.6	32.0	47.2	44.4	42.3	45.3	38.6	54.4		
ONCAL	58.0	52.0	58.2	54.3	63.4	64.8	55.8	65.0	62.5	72.6		
EDOM	55.0	54.3	54.2	50.6	60.1	61.4	58.7	59.3	59.0	70.1		
SESP	32.2	29.9	27.4	26.8	41.3	38.5	39.4	28.9	34.5	46.3		
HOGARES DE JEFE INACTIVO												
TOTAL	38.7	25.5	36.2	36.7	64.1	45.6	30.6	40.4	46.2	70.3		
JUB Y PENS	24.9	16.1	27.2	25.5	47.4	29.2	19.0	31.2	28.0	52.8		
CUID HOGAR	44.1	31.6	40.4	38.4	65.5	50.8	37.3	45.7	43.9	72.8		
OTRA SITUA	49.7	32.2	48.7	48.9	72.7	58.2	36.9	49.9	67.9	76.9		
TOTAL	38.7	25.5	36.2	36.7	64.1	45.6	30.6	40.4	46.2	70.3		
NIVEL DE EDUCACION												
ALTO	8.5	5.2	10.0	16.2	6.0	18.9	6.3	10.8	43.5	5.5		
MEDIO	14.8	13.0	15.2	13.3	24.8	19.0	17.7	18.8	16.8	28.8		
BAJO	53.2	40.2	46.9	51.4	72.4	58.5	44.0	50.1	59.1	77.2		

ANEXOS

ANEXO A

VARIABLES INVESTIGADAS EN EL CENSO DE POBLACION Y VIVIENDA DE 1980

La información utilizada en esta investigación proviene del "Cuestionario Ampliado (A)" del censo de 1980 (véase el Anexo C para la descripción de las diferencias entre este cuestionario y el "Cuestionario Básico (B)").

El cuestionario estaba constituido por dos hojas: en la primera se preguntaba sobre las características de la vivienda y en la segunda sobre las características de cada una de las personas residentes en ella.

La hoja para la vivienda recogió información sobre:

1. Ocupación
2. Clase
3. Tipo
4. Material predominante de la construcción
 - a) de los pisos
 - b) de las paredes exteriores
 - c) de la cubierta exterior del techo
5. Cantidad de habitaciones,excluidos baño y cocina
6. Servicio de agua
 - a) Sistema de abastecimiento
 - b) Procedencia
7. Combustible empleado para cocinar
8. Servicio de alumbrado
9. Servicio sanitario
 - a) Retrete
 - b) Ducha o bañera
10. Antigüedad aproximada de la construcción original de la vivienda
11. Tenencia.

La hoja personal recogió información sobre las siguientes variables:

- a) Para todas las personas
 1. Relación de parentesco
 2. Sexo
 3. Edad
 - 4 - 5a. Lugar de nacimiento
 - 5b. Lugar de residencia habitual (en 1980)
 - 5c. Lugar de residencia habitual en octubre de 1975 (sólo para personas de 5 años y más)
 - 6a. Año de llegada al país (sólo para extranjeros)
 - 6b. Naturalización (sólo para extranjeros)
- b) Para todas las personas de 5 años y más
 7. Analfabetismo
 8. Asistencia escolar
 - 9a. Nivel alcanzado
 - 9b. Completud del nivel
 - 9c. Ultimo año o grado aprobado
 - 9d. Título universitario

c) Para todas las personas de 14 años y más

- 10. Condición de actividad
- 11. Ocupación
- 12. Categoría ocupacional
- 13. a-b. Rama de actividad del establecimiento
- 13. c Rama de actividad del establecimiento
- 14. Ubicación del lugar de trabajo ó estudio
- 15. Estado civil

d) Para las mujeres de 14 años y más

- 16-17a. Número de hijos nacidos vivos
- 17b. Número de hijos vivos actualmente
- 17c. Hijos nacidos vivos en el último año (para mujeres de 14 a 49 años).

A los efectos de visualizar las categorías de cada variable que intervienen en la definición de los respectivos indicadores, se incluye a continuación un facsimil de la cédula censal.

C. POBLACION

6-1901973

NOMBRE APELLIDO		8. ¿Asiste o asistió a algún establecimiento educacional? Asiste <input type="checkbox"/> Nunca asistió <input type="checkbox"/> No asiste pero asistió <input type="checkbox"/> Ignorado <input type="checkbox"/>		12. ¿Qué posición tiene en el ejercicio de esa ocupación? Haga una pregunta por vez en el orden indicado, y el recibir una respuesta afirmativa, marque la celdilla correspondiente.		USO INTERNO 5a 5b	
PARA TODAS LAS PERSONAS. 1. ¿Cuál es su parentesco o relación con el jefe del hogar? Jefe <input type="checkbox"/> Conyuge <input type="checkbox"/> Padres o suegros <input type="checkbox"/> Hija <input type="checkbox"/> Otro familiar <input type="checkbox"/> Yerno/nuera <input type="checkbox"/> Servicio doméstico <input type="checkbox"/> Nieto/a <input type="checkbox"/> Otro no familiar <input type="checkbox"/>		9. Si contestó "Asiste" o "No asiste pero asistió". a) ¿Cuál es el nivel que cursa o el más alto que cursó? Preescolar <input type="checkbox"/> Técnica o industrial <input type="checkbox"/> Primaria <input type="checkbox"/> Otra enseñanza media <input type="checkbox"/> Bachillerato <input type="checkbox"/> Superior no universitaria <input type="checkbox"/> Comercial <input type="checkbox"/> Universitaria <input type="checkbox"/> Normal <input type="checkbox"/> Ignorado <input type="checkbox"/>		Empleado u obrero del sector público <input type="checkbox"/> Empleado u obrero del sector privado <input type="checkbox"/> Empleado doméstico <input type="checkbox"/> Cuenta propia (no tiene empleados) <input type="checkbox"/> Patrón o socio (tiene empleados) <input type="checkbox"/> Trabajador familiar sin remuneración fija <input type="checkbox"/> Ignorado <input type="checkbox"/>		(0) (1) (2) (3) (4) (5) (6) (7) (8) (9)	
2. ¿Es varón o mujer? Varón <input type="checkbox"/> Mujer <input type="checkbox"/>		b) ¿Completó ese nivel? Sí <input type="checkbox"/> No <input type="checkbox"/> Ignorado <input type="checkbox"/>		13. a) El establecimiento o lugar en que trabaja, ¿es principalmente: agropecuario? <input type="checkbox"/> industrial? <input type="checkbox"/> comercial? <input type="checkbox"/> de otro tipo? <input type="checkbox"/> (de la construcción, de gobierno, de servicios, etc.)		(0) (1) (2) (3) (4) (5) (6) (7) (8) (9)	
3. ¿Cuál es su edad? Marque la edad en años cumplidos a la fecha del censo. Para los menores de un año marque 00. Para los menores de diez años marque 01, 02, 03 etc. Para los mayores de noventa y nueve años marque 99.		c) ¿Cuál es el último año o grado aprobado en ese nivel? Para las personas que aún no hayan aprobado el primer año o grado, marque "Ninguno". Ninguno <input type="checkbox"/> 5° <input type="checkbox"/> 1° <input type="checkbox"/> 6° <input type="checkbox"/> 2° <input type="checkbox"/> 7° <input type="checkbox"/> 3° <input type="checkbox"/> 8° o mayor <input type="checkbox"/> 4° <input type="checkbox"/> Ignorado <input type="checkbox"/>		b) ¿A qué se dedica o qué produce principalmente ese establecimiento? Anote por ejemplo: chacra, fábrica de chacinados, confección de ropa, fabricación de maquinaria agrícola, carnicería, supermercado, restaurante, hospital, etc.		(0) (1) (2) (3) (4) (5) (6) (7) (8) (9)	
4. ¿Dónde nació? En esta provincia <input type="checkbox"/> En un país limítrofe <input type="checkbox"/> En otra provincia <input type="checkbox"/> En otro país <input type="checkbox"/>		Si contestó "Universitaria" en la pregunta 3. e): d) ¿Cuál es la especialidad o carrera que cursa o cursó?		c) Sólo para quienes a la pregunta 12 contestaron: "Empleado u obrero del sector privado" o "Patrón o socio". El establecimiento en el que trabaja tiene: Hasta 5 personas ocupadas <input type="checkbox"/> Más de 5 personas ocupadas <input type="checkbox"/>		5c 5 (0) (1) (2) (3) (4) (5) (6) (7) (8) (9)	
5. ¿Cuál es la localidad y provincia o país extranjero ... En cada caso si se trata de la localidad o paraje donde se censó, marque UNICAMENTE la celdilla "Aquí". Si no, anote el nombre de la localidad o paraje y el de la provincia. Si es en el extranjero anote el país solamente.		PARA TODAS LAS PERSONAS DE 14 AÑOS Y MAS. 10. ¿Qué hizo durante el semana pasada? Haga una pregunta por vez, en el orden indicado (trabajó? ¿No trabajó pero tenía empleo?, etc.) y el recibir una respuesta afirmativa, marque la celdilla correspondiente.		c) Sólo para quienes a la pregunta 12 contestaron: "Empleado u obrero del sector privado" o "Patrón o socio". El establecimiento en el que trabaja tiene: Hasta 5 personas ocupadas <input type="checkbox"/> Más de 5 personas ocupadas <input type="checkbox"/>		9d 11 (0) (1) (2) (3) (4) (5) (6) (7) (8) (9)	
a) ... dónde nació? Aquí <input type="checkbox"/> Localidad o paraje Provincia o país extranjero		¿Trabajó? <input type="checkbox"/> ¿No trabajó pero tenía empleo? <input type="checkbox"/> ¿Buscó trabajo, habiendo trabajado antes? <input type="checkbox"/> ¿Buscó trabajo por primera vez? <input type="checkbox"/> ¿Es jubilado o pensionado y no trabajó? <input type="checkbox"/> ¿Recibe rentas y no trabajó? <input type="checkbox"/> ¿Estudia y no trabajó? <input type="checkbox"/> ¿Cuidó del hogar? <input type="checkbox"/> Otra situación <input type="checkbox"/> Ignorado <input type="checkbox"/>		Para todas las personas que trabajan o estudian. 14. ¿Dónde está ubicado el lugar donde trabaja o estudia? En esta casa o edificio <input type="checkbox"/> A menos de 10 cuartas de distancia <input type="checkbox"/> A 10 cuartas o más <input type="checkbox"/> En este caso anote: Calle y N° o indicación equivalente Localidad o paraje Provincia		(0) (1) (2) (3) (4) (5) (6) (7) (8) (9)	
b) ... dónde vive habitualmente? Aquí <input type="checkbox"/> Localidad o paraje Provincia o país extranjero		Las preguntas 11, 12 y 13 deben formularse exclusivamente a las personas que respondieron una de las tres primeras alternativas a la pregunta 10. Las respuestas deben referirse a la actividad desarrollada durante el periodo comprendido entre el lunes y el domingo de la semana anterior al día del censo.		15. ¿Cuál es su estado civil actual? Casado <input type="checkbox"/> Viudo <input type="checkbox"/> Unido de hecho <input type="checkbox"/> Soltera <input type="checkbox"/> Separado o divorciado <input type="checkbox"/> Ignorado <input type="checkbox"/>		(0) (1) (2) (3) (4) (5) (6) (7) (8) (9)	
c) ... dónde vivía habitualmente en octubre de 1975? Aquí <input type="checkbox"/> Localidad o paraje Provincia o país extranjero		11. ¿Cuál es la ocupación, oficio o clase de trabajo que realiza? Anote, por ejemplo: Químico, dibujante, ayudante de contador, jefe de ventas, vendedor, empleado administrativo, maestro, esquilador, tejedor o máquina, conductor de grúa, taxista, peón de albañil, etc.		PARA LAS MUJERES DE 14 AÑOS Y MAS. 16. ¿Ha tenido hijos nacidos vivos? Sí <input type="checkbox"/> No <input type="checkbox"/> Ignorado <input type="checkbox"/>		(0) (1) (2) (3) (4) (5) (6) (7) (8) (9)	
6. Sólo para personas nacidas en el extranjero que tienen residencia habitual en la Argentina. a) ¿Cuándo llegó al país para radicarse en él? Año 18..... Año 19.....		b) ¿Se ha naturalizado como argentino? Sí <input type="checkbox"/> No <input type="checkbox"/> Ignorado <input type="checkbox"/>		17. En caso afirmativo. a) ¿Cuántos ha tenido? 1 2 3 4 5 6 7 8 o más Ignorado <input type="checkbox"/> <input type="checkbox"/> <input type="checkbox"/> <input type="checkbox"/> <input type="checkbox"/> <input type="checkbox"/> <input type="checkbox"/> <input type="checkbox"/> <input type="checkbox"/> <input type="checkbox"/>		(0) (1) (2) (3) (4) (5) (6) (7) (8) (9)	
PARA TODAS LAS PERSONAS DE 5 AÑOS Y MAS. 7. ¿Sabe leer y escribir? Si sólo lee o sólo escribe, marque NO. Sí <input type="checkbox"/> No <input type="checkbox"/> Ignorado <input type="checkbox"/>		c) ¿Cuántos están vivos actualmente? Ninguno <input type="checkbox"/> 1 2 3 4 5 6 7 8 o más Ignorado <input type="checkbox"/> <input type="checkbox"/> <input type="checkbox"/> <input type="checkbox"/> <input type="checkbox"/> <input type="checkbox"/> <input type="checkbox"/> <input type="checkbox"/> <input type="checkbox"/> <input type="checkbox"/>		(0) (1) (2) (3) (4) (5) (6) (7) (8) (9)			
(0) (1) (2) (3) (4) (5) (6) (7) (8) (9)		Para las mujeres de 14 y 15 años. c) ¿Ha tenido hijos nacidos vivos desde el 22 de octubre del año pasado? No <input type="checkbox"/> Sí: uno <input type="checkbox"/> Sí: 2 ó más <input type="checkbox"/>		(0) (1) (2) (3) (4) (5) (6) (7) (8) (9)			

**CENSO NACIONAL DE POBLACION Y VIVIENDA 1980 — DECRETO N° 2781/79
ESTRICTAMENTE CONFIDENCIAL Y RESERVADO**

C. POBLACION

A fin de no omitir personas en el hogar, anote en primer término los datos del jefe y continúa luego con los de los demás miembros del hogar, en el siguiente orden; cónyuge del jefe, hijos solteros, hijos casados y sus familias, otros parientes y otros no parientes.

PARA TODAS LAS PERSONAS

1. ¿Cuál es su parentesco o relación con el jefe del hogar?

Cada hogar deberá tener necesariamente un jefe. En caso de que por ausencia el jefe no corresponda ser censado en ese hogar, otro miembro deberá ocupar su lugar (esposa, hijo mayor, hermano, etc.) y las relaciones de parentesco se establecerán con respecto al reemplazante.

En los hogares colectivos no se marcará esta pregunta.

2. ¿Cuál es su edad?

Consigne la edad en años cumplidos a la fecha del censo. Rellene los números correspondientes consignando en la primera columna las decenas y en la segunda las unidades. En todos los casos deberá utilizar ambas, rellenando un número en cada una. Para los menores de un año marque 00. Para los menores de diez años marque 01, 02, 03, etc. Para los mayores de noventa y nueve marque 99.

Ejemplos:

Si una persona tiene 8 años cumplidos	Si una persona tiene 41 años cumplidos
0 <input type="radio"/> 0 <input type="radio"/>	0 <input type="radio"/> 0 <input type="radio"/>
1 <input type="radio"/> 1 <input type="radio"/>	1 <input type="radio"/> 1 <input type="radio"/>
2 <input type="radio"/> 2 <input type="radio"/>	2 <input type="radio"/> 2 <input type="radio"/>
3 <input type="radio"/> 3 <input type="radio"/>	3 <input type="radio"/> 3 <input type="radio"/>
4 <input type="radio"/> 4 <input type="radio"/>	4 <input type="radio"/> 4 <input type="radio"/>
5 <input type="radio"/> 5 <input type="radio"/>	5 <input type="radio"/> 5 <input type="radio"/>
6 <input type="radio"/> 6 <input type="radio"/>	6 <input type="radio"/> 6 <input type="radio"/>
7 <input type="radio"/> 7 <input type="radio"/>	7 <input type="radio"/> 7 <input type="radio"/>
8 <input type="radio"/> 8 <input type="radio"/>	8 <input type="radio"/> 8 <input type="radio"/>
9 <input type="radio"/> 9 <input type="radio"/>	9 <input type="radio"/> 9 <input type="radio"/>

4. ¿Dónde nació?

Países limítrofes son: Bolivia, Brasil, Chile, Paraguay y Uruguay.
La Capital Federal debe considerarse como una provincia.

PARA TODAS LAS PERSONAS DE 5 AÑOS Y MAS

8. ¿Asiste o asistió a algún establecimiento educacional?

Se entiende por asistencia escolar la concurrencia a un establecimiento público o privado de enseñanza oficial.

PARA TODAS LAS PERSONAS DE 14 AÑOS Y MAS

10. ¿Qué hizo durante la semana pasada?

Las preguntas están referidas a la actividad desarrollada durante el período comprendido entre el lunes y el domingo de la semana anterior al día del censo. Hágalas en el orden en que están indicadas.

11. ¿Cuál es la ocupación, oficio o clase de trabajo que realiza?

Anote el nombre de la ocupación dando una idea precisa como en los ejemplos que figuran en la pregunta. Evite denominaciones imprecisas como peón, ayudante, etc.

En aquellos casos en que se ejerza más de una ocupación deberá indicarse aquella que el censo considera como principal.

13. a) El establecimiento en que trabaja, ¿es principalmente...?

Si el establecimiento es industrial y comercial indique la actividad principal del mismo.

13. b) ¿A qué se dedica o qué produce principalmente ese establecimiento?

Anote el nombre de la actividad dando una idea precisa como en los ejemplos que figuran en la pregunta. Evite denominaciones imprecisas como comercio, oficina, casa Fénix, etc. En el caso de actividades unipersonales realizadas por cuenta propia (profesionales, técnicos, artesanos, etc.) deberá indicarse aquí el tipo de actividad que desarrolla.

13. c) ¿El establecimiento en el que trabaja tiene...?

Debe considerarse el número total de personas que trabajan en el establecimiento incluyendo patrón, socios, miembros de la familia del propietario, etc.

Para todas las personas que trabajan o estudian.

14. ¿Dónde está ubicado el lugar donde trabaja o estudia?

Si la respuesta corresponde a las dos primeras alternativas, límitese a rellenar la celdilla; si la respuesta es "A más de 10 cuadras", marque la celdilla y complete el resto de los datos solicitados. Debe incluirse aquellas personas que no habiendo trabajado tenían empleo.

Si una persona trabaja y estudia indique el dato referido a su lugar de trabajo.

PARA LAS MUJERES DE 14 AÑOS Y MAS

16. ¿Ha tenido hijos nacidos vivos?

Si la respuesta es "No" o "Ignorado" de por finalizada la entrevista.

Si la respuesta es "Si", deberá indicar en las preguntas siguientes cuantos hijos nacidos vivos tuvo, cuántos de ellos están vivos a la fecha del censo, y cuantos nacieron desde el 22 de octubre de 1979.

CENSO NACIONAL DE POBLACION Y VIVIENDA 1980

DECRETO N° 2781/79

ESTRICTAMENTE CONFIDENCIAL Y RESERVADO

Es continuación de otro cuestionario.

LEA CUIDADOSAMENTE LAS INSTRUCCIONES QUE FIGURAN EN EL REVERSO DE ESTE CUESTIONARIO.

A. UBICACION GEOGRAFICA

DTO o PARTIDO	FRACCION	RADIO	SECTOR	VIVIENDA
0 0 0 0	0 0 0 0	0 0 0 0	0 0 0 0	0 0 0 0
1 0 1 0	1 0 1 0	1 0 1 0	1 0 1 0	1 0 1 0
2 0 2 0	2 0 2 0	2 0 2 0	2 0 2 0	2 0 2 0
3 0 3 0	3 0 3 0	3 0 3 0	3 0 3 0	3 0 3 0
4 0 4 0	4 0 4 0	4 0 4 0	4 0 4 0	4 0 4 0
5 0 5 0	5 0 5 0	5 0 5 0	5 0 5 0	5 0 5 0
6 0 6 0	6 0 6 0	6 0 6 0	6 0 6 0	6 0 6 0
7 0 7 0	7 0 7 0	7 0 7 0	7 0 7 0	7 0 7 0
8 0 8 0	8 0 8 0	8 0 8 0	8 0 8 0	8 0 8 0
9 0 9 0	9 0 9 0	9 0 9 0	9 0 9 0	9 0 9 0

LOCALIZACION DE LA VIVIENDA

CALLE

NUMERO PISO DTO.

LOCALIDAD

PROVINCIA

B. VIVIENDA

USO INTERNO
CA) CB) CC) CD)

<p>1. Ocupación.</p> <p>Habitada <input type="checkbox"/></p> <p>Deshabitada <input type="checkbox"/></p>	<p>5. Cantidad de habitaciones, excluidos baños y cocina.</p> <p>1 <input type="checkbox"/></p> <p>2 <input type="checkbox"/></p> <p>3 <input type="checkbox"/></p> <p>4 <input type="checkbox"/></p> <p>5 <input type="checkbox"/></p> <p>6 <input type="checkbox"/></p> <p>7 <input type="checkbox"/></p> <p>8 ó más <input type="checkbox"/></p>	<p>9. Servicio sanitario.</p> <p>a) Retrete.</p> <p>Con descarga de agua (inodoro, etc.)</p> <p style="padding-left: 20px;">con desagüe a red pública <input type="checkbox"/></p> <p style="padding-left: 20px;">con otro sistema de desagüe <input type="checkbox"/></p> <p style="padding-left: 20px;">(cámara séptica, pozo ciego?)</p> <p>Sin descarga de agua (letrina, etc.) <input type="checkbox"/></p> <p>No tiene retrete <input type="checkbox"/></p>
<p>2. Clase.</p> <p>Particular <input type="checkbox"/></p> <p>Colectiva <input type="checkbox"/></p> <p>(hotel, pensión, hospital, convento, prisión, etc.)</p>	<p>6. Servicio de agua.</p> <p>a) Sistema de abastecimiento.</p> <p>Provisión por cañería dentro de la vivienda <input type="checkbox"/></p> <p>Provisión fuera de la vivienda:</p> <p style="padding-left: 20px;">cañería dentro del terreno <input type="checkbox"/></p> <p style="padding-left: 20px;">cañería fuera del terreno <input type="checkbox"/></p> <p style="padding-left: 20px;">otro sistema <input type="checkbox"/></p> <p>Sin sistema de abastecimiento <input type="checkbox"/></p>	<p>b) Ducha o bañera.</p> <p>Con agua caliente y fría <input type="checkbox"/></p> <p>Con agua fría solamente <input type="checkbox"/></p> <p>No tiene <input type="checkbox"/></p>
<p>3. Tipo.</p> <p>Casa <input type="checkbox"/></p> <p>Departamento <input type="checkbox"/></p> <p>Pieza de maullinato <input type="checkbox"/></p> <p>Rancho <input type="checkbox"/></p> <p>Vivienda precaria <input type="checkbox"/></p> <p>Otro <input type="checkbox"/></p>	<p>b) Procedencia.</p> <p>Agua corriente de red <input type="checkbox"/></p> <p>Perforación <input type="checkbox"/></p> <p>Pozo <input type="checkbox"/></p> <p>Otra procedencia <input type="checkbox"/></p>	<p>10. Anticüedad aproximada de construcción original de la vivienda.</p> <p>Hasta 5 años <input type="checkbox"/></p> <p>De 6 a 10 años <input type="checkbox"/></p> <p>De 11 a 20 años <input type="checkbox"/></p> <p>De 21 a 30 años <input type="checkbox"/></p> <p>De 31 a 50 años <input type="checkbox"/></p> <p>Más de 50 años <input type="checkbox"/></p>
<p>4. Material predominante en la construcción.</p> <p>a) De los pisos.</p> <p>Mosaicos o simitares <input type="checkbox"/></p> <p>Madera <input type="checkbox"/></p> <p>Cemento o ladrillo fijo <input type="checkbox"/></p> <p>Tierra <input type="checkbox"/></p> <p>Otros <input type="checkbox"/></p> <p>(ladrillos sueltos, materiales de desecho, etc.)</p>	<p>7. Combustible empleado para cocinar.</p> <p>Gas de red <input type="checkbox"/></p> <p>Gas envasado <input type="checkbox"/></p> <p>Otro <input type="checkbox"/></p>	<p>11. Tenencia.</p> <p>Propietario <input type="checkbox"/></p> <p>Inquilino o arrendatario <input type="checkbox"/></p> <p>Ocupante en relación de dependencia <input type="checkbox"/></p> <p>Ocupante gratuito <input type="checkbox"/></p> <p>Otro <input type="checkbox"/></p>
<p>b) De las paredes exteriores.</p> <p>Mampostería (ladrillos, bloques, paneles, etc.) <input type="checkbox"/></p> <p>Adobe <input type="checkbox"/></p> <p>Madera <input type="checkbox"/></p> <p>Otro <input type="checkbox"/></p>	<p>8. Servicio de alumbrado.</p> <p>Con electricidad de red pública <input type="checkbox"/></p> <p>Con electricidad por generación propia <input type="checkbox"/></p> <p>No tiene electricidad <input type="checkbox"/></p>	<p>Una vez finalizada esta parte del cuestionario deberá continuar con la parte C. POBLACION en la que registrará en cada hoja individual los datos correspondientes a los miembros de este hogar.</p>
<p>c) De la cubierta exterior del techo.</p> <p>Mosaico, losa o cubierta asfáltica <input type="checkbox"/></p> <p>Chapas metálicas <input type="checkbox"/></p> <p>Tejas <input type="checkbox"/></p> <p>Chapas de fibrocemento <input type="checkbox"/></p> <p>Metal <input type="checkbox"/></p> <p>Otro <input type="checkbox"/></p>		

(1) (2) (3) (4) (5) (6) (7) (8) (9) (0) (1) (2) (3) (4) (5) (6) (7) (8) (9) (0) (1) (2) (3) (4) (5) (6) (7) (8) (9) (0) (1) (2) (3) (4) (5) (6) (7) (8) (9) (0) (1) (2) (3) (4) (5) (6) (7) (8) (9) (0)

ANEXO B

METODOLOGIA DE CONSTRUCCION DEL NOMENCLADOR DE LA VARIABLE CONDICION SOCIO-OCUPACIONAL (CSO)

1. Variables que intervienen en la construcción del Nomenclador

Los estratos socio-ocupacionales se definieron a partir del tratamiento simultáneo de siete variables o "características económicas":

- a) Condición de Actividad
- b) Grupo de Ocupación
- c) Categoría Ocupacional
- d) Sector de Actividad
- e) Tamaño del Establecimiento
- f) Nivel de Educación
- g) Rama de Actividad

Se describe a continuación el tratamiento particular que se dió a cada una de estas variables.

a) Condición de Actividad

El límite inferior a partir de cual se midió en el censo esta variable es 14 años. El universo de observación (Población Económicamente Activa) comprende a los "ocupados" y a los "desocupados", ya que sólo para ellos se relevó información sobre el resto de características económicas.

b) Grupo Ocupacional

Esta variable corresponde a una descripción de "la naturaleza del trabajo realizado" por los agentes productivos y fue codificada en forma tal que permite la reestructuración de los códigos de la CIUO (1) a nivel de dos dígitos, agrupamientos que en el censo se denominan subgrupos.

Las categorías de la variable fueron reagrupadas con el propósito de definir grupos ocupacionales que tuvieran la mayor homogeneidad posible respecto a las siguientes dimensiones: a) la posición jerárquica que deriva de la organización y complejidad del trabajo; b) la profesionalidad y calificación formal (que requiere la finalización de ciertos niveles y tipos de educación formal) o informal (entrenamiento en el trabajo); c) el carácter manual o no manual de las tareas (para apuntar a categorías que tienen una aceptación bastante amplia en ciencias sociales); y d) para el caso de algunos agentes en actividades específicas (explotaciones agrícolas, comercios, restaurantes y hoteles y pequeñas industrias y talleres), la distinción que permite realizar el censo de 1980 entre propietarios de establecimientos, por un lado, y directores y gerentes, por el otro.

Aplicando estos criterios en base a los subgrupos a dos dígitos de la CIUO (1968) se definieron los ocho grupos ocupacionales que se describen a continuación.

Grupo 1: Empresarios, directores de empresa y funcionarios públicos superiores.

21: Dirigentes de empresas y funcionarios públicos superiores.

42: Directores y gerentes de comercio.

52: Gerentes de hoteles, bares y restaurantes.

62: Directores y jefes de explotaciones agropecuarias.

(1) Clasificación Internacional Uniforme de Ocupaciones (CIUO), Edición revisada, OIT, 1968.

Grupo 2: Propietarios de establecimientos.

- 41: Comerciantes - propietarios
- 51: Gerentes-propietarios de hoteles, bares y restaurantes.
- 61: Propietarios de explotaciones agrícolas (1).
- 71: Propietarios de pequeñas industrias y talleres.

Grupo 3: Profesionales en función específica

- 10: Ingenieros
- 11: Médicos, odontólogos, farmacéuticos, veterinarios
- 12: Economistas, contadores, estadísticos, matemáticos
- 13: Juristas
- 14: Otros profesionales no especificados previamente

Grupo 4: Técnicos, docentes y supervisores.

- 15: Técnicos y ocupaciones asimilables.
- 16: Enfermeras, parteras y otros especialistas
- 17: Otros técnicos
- 18: Profesores de nivel secundario, universitario y superior. (1)
- 19: Maestros
- 31: Jefes de personal administrativo y trabajadores asimilados.
- 43: Jefes de comercio
- 53: Jefes de los trabajadores de los servicios
- 63: Capataces de explotaciones agrícolas.
- 78: Jefes de plantas, supervisores y capataces de industria y transporte.

Grupo 5: Empleados y vendedores.

- 32: Empleados de contabilidad, cajeros, operadores de máquinas perforador o tratamiento de datos.
- 33: Empleados administrativos.
- 44: Vendedores, agentes y productores de ventas.

Grupo 6: Trabajadores especializados

- 34: Carteros y mensajeros, telefonistas y telegrafistas, guardas de tren.
- 54: Trabajadores especializados de los servicios
- 64: Obreros agropecuarios especializados
- 72: Obreros especializados en la preparación de alimentos, bebidas y tabaco.
- 73: Obreros especializados de la industria textil.
- 74: Obreros especializados de la industria de la confección y el calzado.
- 75: Obreros especializados de la industria metalúrgica (incluye vehículos)
- 76: Obreros especializados de la industria de la construcción.
- 77: Obreros especializados de actividades no especificadas previamente.
- 80: Conductores de vehículos

Grupo 7: Trabajadores no especializados

- 56: Otros trabajadores de los servicios.
- 65: Peones agropecuarios
- 79: Peones no agropecuarios

(1) Implica propiedad de la explotación, no necesariamente de la tierra.

(1) Los profesores de nivel universitario y superior son indiscriminables.

Grupo 8: Empleados domésticos

55: Personal de servicio doméstico.

c) Categoría Ocupacional

Esta variable permite distinguir, por un lado, a dos grupos complementarios y asimétricos, el de los Empleadores y el de los Asalariados, que se diferencian básicamente por el origen de sus rentas, (ganancia y salario) Por el otro, se diferencian otros dos grupos, los Trabajadores cuenta propia, (autónomos que no son Asalariados ni Empleadores de mano de obra asalariada) y los Trabajadores familiares sin remuneración fija, los que en general trabajan para un "Cuenta propia", pudiéndolo también hacer para un Empleador, aunque sin percibir un salario).

El tratamiento de la variable Categoría ocupacional en forma simultánea con la de Grupo de ocupación permite captar con mayor precisión las formas de inserción de los individuos en los procesos productivos.

d) Sector de Actividad

El censo de 1980 permite una distinción importante no contemplada en los censos precedentes: diferencia a los Asalariados del Sector Público (ya sean estos empleados u obreros de la administración pública o de las empresas estatales), de los del Sector Privado y del Servicio doméstico. Se introdujo esta variable (con las tres categorías mencionadas) ya que la misma permite discriminar una dimensión importante del funcionamiento de los mercados de trabajo.

e) Tamaño del Establecimiento

Esta variable, que también se investigó por primera vez en el censo de 1980, permite discriminar a los Empleadores y Asalariados del Sector Privado según se desempeñen en establecimientos de hasta cinco o más de cinco personas ocupadas. Su inclusión apunta a aprehender en alguna medida el fenómeno de la segmentación de los mercados de trabajo.

f) Nivel de Educación

Esta variable se introdujo con el único objeto de homogeneizar el estrato más alto del nomenclador propuesto: los "Directores de Empresa". En efecto, en diversas pruebas de validación (efectuadas con datos de la Provincia de Santa Fé) se constataron inconsistencias en la composición del estrato atribuibles principalmente al hecho de que en el Grupo de ocupación 1 (Empresarios, directores de empresas y funcionarios públicos superiores) se codificaron erróneamente jefes y directores de jerarquía inferior.

A los efectos de mejorar la confiabilidad de los datos en este aspecto, se procedió de la siguiente manera. a) se dicotomizó la variable Nivel de Educación en las clases "Nivel Universitario Completo" y "Resto de los niveles educativos"; b) el conjunto de los Asalariados del Grupo de ocupación 1 en el Sector Público y en el Sector Privado de establecimientos de hasta cinco ocupados se separó de acuerdo a estos dos niveles educativos; c) aquellos que se agruparon en la categoría "Nivel Universitario Completo" se asignaron al Grupo de ocupación 3. (Profesionales en función específica) en el Sector de Actividad correspondiente; d) aquellos que se agruparon en el otro nivel educativo se asignaron al Grupo de ocupación 4 (Técnicos, docentes y supervisores) en el correspondiente Sector de Actividad.

De esta manera, el estrato socio-ocupacional "Directores de Empresa" incluye sólo a Empleadores y Asalariados del Sector Privado en establecimientos de más de cinco personas ocupadas.

g) Rama de actividad

Esta variable describe el sector de la economía al que pertenece el establecimiento dentro del cual la persona ejerce o ejerció su empleo. En el censo de 1980 fue codificada según la "Clasificación Industrial Internacional Uniforme de Actividades Económicas" (CIUU) de las Naciones Unidas (Revisión 2), hasta el nivel de ramas específicas (dos dígitos).

A diferencia de las variables descritas anteriormente, que contribuyen a diferenciar verticalmente el sistema de estratificación social, la Rama de actividad está instrumentada básicamente para delimitar fracciones o cortes horizontales de los estratos que se distinguen por la particular esfera económica a la que pertenecen. La introducción de esta variable permite también el análisis de la estructura socio-ocupacional de cada una de las ramas de actividad, un hecho importante en el estudio de la estructura sectorial del empleo.

Las ramas específicas de la (CIUU) (Revisión 2) fueron reagrupadas definiéndose, en primer término, cuatro grandes ramas: Agricultura, Industrias, Construcción y Comercio y Servicios. Las grandes ramas Industria y Comercio y Servicios se subdividen luego en once ramas. El sistema clasificatorio resultante es el que se indica a continuación (los códigos corresponden a la (CIUU) (Revisión 2) al nivel de dos dígitos)

1. Gran Rama Agropecuaria: 01-02-03
2. Gran Rama Industrias:
 - 2.1. Minas y canteras: 10
 - 2.2. Industrias manufactureras: 20 al 29, 30 al 39
 - 2.3. Electricidad, gas y agua: 41
3. Gran Rama Construcción: 50
4. Gran Rama Comercio y Servicios.
 - 4.1. Transporte, almacenamiento y comunicaciones: 70-71-72-73-74
 - 4.2. Comercio: 60-61-62-69
 - 4.3. Establecimientos financieros, seguros y servicios prestados a las empresas. 81-82-83.
 - 4.4. Administración pública: 90
 - 4.5. Instrucción pública, cultura y esparcimiento: 91-94-99
 - 4.6. Servicios sociales y comunales: 92-93
 - 4.7. Servicios personales y de los hogares: 95-96-98-63
 - 4.8. Servicio doméstico: 97

Actividades no especificadas: 00

2. Definición operacional de los estratos socio-ocupacionales

En el Cuadro B-I, se presenta la estructura del Nomenclador de la CSO, teóricamente definido. Al nivel de 1 dígito, se lo denomina "Nomenclador agregado"; al nivel de 2 y 3 dígitos, "Nomenclador desagregado". Al lado del nombre de cada estrato se indica, entre paréntesis, la sigla con la que el mismo es designado en los tabulados estadísticos.

En el Cuadro B-II se indica detalladamente la definición de cada estrato socio-ocupacional, de acuerdo a las variables consideradas en su construcción. Los números de los casilleros de este Cuadro corresponden a los de los estratos del Cuadro B-I, de manera que cada estrato queda definido por el cruce de las variables que definen el casillero (la variable Rama de actividad puede desagregarse en cada estrato). Cabe destacar que en el Censo de 1980 se imputaron las respuestas "sin especificar" en todas las variables consideradas, excepto en Grupo de ocupación.

Por último, cabe señalar que el ordenamiento jerárquico de los estratos en el Nomenclador de la CSO se realizó a partir de una prueba de validación del mismo con datos correspondientes a la Provincia de Santa Fe. En efecto, una vez definidos preliminarmente los estratos, se calculó una amplia batería de indicadores de condiciones de vida para cada uno de ellos, cuyo análisis mostró de manera consistente (prácticamente para todos los índices) un gradiente de empeoramiento progresivo de dichas condiciones. Se resolvió entonces ordenar los estratos dentro del Nomenclador de acuerdo a ese orden jerárquico.

Cuadro B-1

Nomenclador de la Condición Socio-Ocupacional

1. Directores de Empresas (DIREC)
 - 1.1. Empleadores del Sector Privado en establec. con más de 5 ocupados (ER - SPR, TE > 5)
 - 1.2. Asalariados del Sector Privado en establec. con más de 5 ocupados (AS - SPR, TE > 5)

2. Profesionales en Función Específica (PROF)
 - 2.1. Empleadores del Sector Privado (ER - SPR)
 - 2.1.1. En establec. con más de 5 ocupados (TE > 5)
 - 2.1.2. En establec. con hasta 5 ocupados (TE ≤ 5)
 - 2.2. Cuenta Propia
 - 2.3. Asalariados del Sector Privado (AS - SPR)
 - 2.3.1. establec. con más de 5 ocupados (TE > 5)
 - 2.3.2. establec. con hasta 5 ocupados (TE ≤ 5)

3. Propietarios de Pequeñas Empresas (PPE)

4. Cuadros Técnicos y Asimiados (TECN)
 - 4.1. Asalariados del Sector Privado (AS - SPR)
 - 4.1.1. En establec. con más de 5 ocupados (TE > 5)
 - 4.1.2. En establec. con hasta 5 ocupados (TE ≤ 5)
 - 4.2. Asalariados del Sector Público (AS - SPU)

5. Pequeños Productores Autónomos (PPA)
 - 5.1. Empleadores del Sector Privado en establec. con hasta 5 ocupados (ER - SPR, TE ≤ 5)
 - 5.2. Cuenta Propia

6. Empleados Administrativos y Vendedores (EAV)
 - 6.1. Asalariados del Sector Privado (AS - SPR)
 - 6.1.1. En establec. con más de 5 ocupados (TE > 5)
 - 6.1.2. En establec. con hasta 5 ocupados (TE ≤ 5)
 - 6.2. Asalariados del Sector Público (AS - SPU)

7. Trabajadores Especializados Autónomos (TEA)

8. Obreros Calificados (OCAL)
 - 8.1. Asalariados del Sector Privado (AS - SPR)
 - 8.1.1. En establec. con más de 5 ocupados (TE > 5)
 - 8.1.2. En establec. con hasta 5 ocupados (TE ≤ 5)
 - 8.2. Asalariados del Sector Público (AS - SPU)

9. Obreros no Calificados (ONCAL)
 - 9.1. Asalariados del Sector Privado (AS - SPR)
 - 9.1.1. En establec. con más de 5 ocupados (TE > 5)
 - 9.1.2. En establec. con hasta 5 ocupados (TE ≤ 5)
 - 9.2. Asalariados del Sector Público (AS - SPU)

10. Empleados Domésticos y Trabajadores Inestables (EDOM)

11. Sin Especificar CSO (SESP)

CUADRO B-II
DEFINICION DE LOS ESTRATOS SOCIO-OCUPACIONALES SEGUN VALORES DE LAS VARIABLES INTERVINIENTES

Grupo de Ocupación Nivel de Educación	Categoría Ocupacional Sector Actividad Tamaño del Establecimiento	EMPLEADOR		ASALARIADO			CUENTA PROPIA Y FAMILIAR SIN REMUNERACION	
		Sector Privado		Sector Privado		Sector Público		Servicio Doméstico
		Más de 5 Ocupados	Hasta 5 Ocupados	Más de 5 Ocupados	Hasta 5 Ocupados			
1. Empresarios, directores de empresas y funcionarios públicos superiores (21, 42, 52, 62). 2. Propietarios de establecimientos (41, 51, 61, 71) 3. Profesionales en función específica (10, 11, 12, 13, 14) 4. Técnicos docentes y supervisores (15, 16, 17, 18, 19, 31, 43, 53, 63, 78) 5. Empleados y vendedores (32, 33, 44) 6. Trabajadores especializados (34, 54, 64, 72, 73, 74, 75, 76, 77, 80) 7. Trabajadores no especializados (56, 65, 79) 8. Empleados domésticos 9. Sin especificar	1.1	5.1	1.2	Si Educ. Sup. completa 2.3.2. Resto 4.1.2.	Si Educ. Sup. completa 2.4. Resto 4.2.	10	5.2.	
	3.	5.1	4.1.1.	4.1.2.	4.2.	10	5.2.	
	2.1.1.	2.1.2.	2.3.1.	2.3.2.	2.4.	10	2.2.	
	3	5.1.	4.1.1.	4.1.2.	4.2.	10	5.2.	
	3	5.1	6.1.1.	6.1.2.	6.2.	10	5.2.	
	3	5.1.	8.1.1.	8.1.2.	8.2.	10	7	
	10	10	9.1.1.	9.1.2.	9.2.	10	10	
	10	10	10	10	10	10	10	
	11	11	11	11	11	11	11	

ANEXO C

EXACTITUD DE LOS DATOS CENSALES Y PRECISION DE LOS INDICADORES

En este Anexo se resumen los aspectos esenciales del diseño de la muestra y procedimientos de estimación utilizados en el Censo Nacional de Población y Vivienda de 1980. (1) También se expone la forma de calcular acotaciones del error de muestreo para algunos de los indicadores contenidos en esta publicación, usando siempre como ejemplo valores correspondientes a la Provincia de Santa Fe.

1. Diseño de la muestra.

Con el propósito de reducir el número de censistas requerido, facilitar el control de calidad de la información, reducir el costo de procesamiento y acelerar la publicación de los datos, en el Censo de 1980 se utilizaron técnicas de muestreo en las áreas más pobladas del país, a saber:

- a) La Capital Federal;
- b) Las provincias de Buenos Aires, Córdoba, Entre Ríos y Santa Fe;
- c) Las ciudades con población estimada en más de 100.000 habitantes en otras provincias, es decir, Mendoza, San Miguel de Tucumán, San Juan, Salta, Resistencia, Corrientes, Santiago del Estero y San Salvador de Jujuy.

En estas áreas se utilizaron dos tipos de cuestionarios: uno extenso, "Cuestionario Ampliado (A)", aplicado a una muestra de las viviendas y su población; y uno reducido, "Cuestionario Básico (B)", aplicado a todas las demás viviendas y población del área muestreada. El Cuestionario Ampliado incluye todas las preguntas del Básico y otras adicionales. En las demás áreas del país, donde no se empleó el muestreo, se aplicó a toda la población el Cuestionario Ampliado (A) (véase Anexo A).

Para determinar cuáles viviendas y por consiguiente qué población debían ser censadas por Cuestionario Ampliado (A) en las áreas muestreadas, se consideró como unidades de muestreo a los segmentos, que son subdivisiones de los radios censales y está constituidos por aproximadamente 40 viviendas contiguas en las ciudades de Buenos Aires, Córdoba y Rosario, y 20 en las demás áreas de la muestra.

En la Capital Federal y en los partidos del Gran Buenos Aires se obtuvo una muestra del 10% : mediante un procedimiento aleatorio se seleccionó 1 de cada 10 segmentos para ser censados con el Cuestionario Ampliado (A). En las otras áreas muestreadas, se seleccionó 1 de cada 5 segmentos (20%) para aplicar dicho cuestionario.

Fueron excluidas del procedimiento de muestreo: a) las viviendas colectivas con capacidad de alojamiento para 20 ó más personas; b) los partidos o departamentos con población menor de 13.000 habitantes; y c) algunas zonas geográficas de particular relevancia de las provincias de Entre Ríos y Santa Fe. En todos estos casos fueron censadas por Cuestionario (A) todas las viviendas y personas (véase Cuadro C-1).

De esta manera alrededor del 36% de la población en aproximadamente el 33% de las viviendas del país resultaron censadas con el Cuestionario Ampliado (A), y el 64% restante, en aproximadamente el 67% de viviendas, con el Cuestionario Básico (B). Toda la población, pues, respondió a las preguntas básicas, que están contenidas en ambos cuestionarios.

(1) Cf. INDEC: Censo Nacional de Población y Vivienda 1980, Serie D Población . Total del País. Capítulo: "Aspectos operacionales y metodológicos"; INDEC: Diseño de la Muestra del Censo Nacional de Población y Vivienda 1980, N° 3, Metodologías. Capítulo III: "Evaluación".

2. PROCEDIMIENTO DE ESTIMACION DE LAS CARACTERISTICAS DE LA POBLACION Y DE LAS VIVIENDAS PARTICULARES OCUPADAS EN LAS AREAS MUESTREADAS

CUADRO C-1
Censo de 1980: Partidos y departamentos que se relevaron
en su totalidad en las provincias con muestra

PROVINCIA DE BUENOS AIRES	
Adolfo González Chaves	Rivadavia
Alberti	Roque Pérez
Capitán Sarmiento	Salliqueló
Carlos Tejedor	San Cayetano
Carmen de Areco	Suipacha
Castelli	Tapalqué
Daireaux	Tordillo
Exaltación de la Cruz	Tornquist
General Alvear	
General Belgrano	
General Guido	
General Lamadrid	
General Las Heras	
General Lavalle	
General Paz	
Guaminí	
Hipólito Yrigoyen	
Laprida	
Maipú	
Mar Chiquita	
Monte	
Municipio Urbano de la Costa	
Municipio Urbano de Monte Hermoso	
Municipio Urbano de Pinamar	
Municipio Urbano de Villa Gesell	
Navarro	
Pellegrini	
Pila	
Rauch	
	PROVINCIA DE CORDOBA
	Minas
	Pocho
	Río Seco
	Sobremonte
	Totoral
	Tulumba
	PROVINCIA DE ENTRE RIOS
	Feliciano
	La Paz
	PROVINCIA DE SANTA FE
	Garay
	San Javier
	Vera

El procedimiento de estimación —que esencialmente consistiría en multiplicar los datos obtenidos sobre cada persona o cada vivienda de la muestra por el número de veces que ésta está contenida en el universo (5 en una muestra del 20%, ó 10 en una del 10%)— requirió sin embargo algunos pasos más complejos para evitar que posibles diferencias entre la estructura del universo y la de la muestra disminuyeran la precisión de las estimaciones. Estos pasos fueron sintéticamente los siguientes:

1. Delimitar en cada partido, departamento o distrito de las áreas muestreadas, una o más unidades geográficas, que se denominan "áreas de ponderación", tales que: a) cada una tenga como mínimo 3.000 viviendas; b) cada una esté ubicada íntegramente, dentro de lo posible, en zona urbana o en zona rural; y c) en conjunto comprendan todas las viviendas del partido, departamento o distrito.
2. Dentro de cada "área de ponderación", clasificar a la población en 46 estratos según edad, sexo, carácter de jefe o no jefe de hogar y condición de educación, como se indica en el Cuadro C 2. Análogamente, clasificar las viviendas particulares ocupadas en 32 estratos según cantidad de ocupantes y tipo de vivienda, como se indica en el Cuadro C-3. Las características usadas para clasificar en estratos, fueron relevadas para el 100% de la población y de las viviendas, respectivamente.
3. Calcular el peso o factor de ponderación de las personas de cada estrato que están en la muestra. Este peso es el cociente entre el número total de personas en un estrato (todas las personas censadas con Cuestio-

nario A más las censadas con Cuestionario B) y el número de aquéllas incluídas en la muestra (o sea censadas con el Cuestionario A). De manera análoga calcular el peso de las viviendas de cada estrato.

- Incorporar al registro de cada persona y de cada vivienda de la muestra —es decir, asignar a cada persona y a cada vivienda de manera fija— el peso o factor de ponderación que le corresponde. Mediante un procedimiento especial se asignaron pesos enteros.

CUADRO C 2

CENSO DE 1980: ESTRATOS DE POBLACION EN CADA AREA DE PONDERACION

Grupos de edad	Jefes varones		Jefes mujeres		No-jefes varones		No-jefes mujeres	
	Condición de educación							
	A	B	A	B	A	B	A	B
0 - 4					*		*	
5 - 9					*	*	*	*
10 - 14					*	*	*	*
15 - 19					*	*	*	*
20 - 24	*	*			*	*	*	*
25 - 34	*	*	*	*	*	*	*	*
35 - 49	*	*			*	*	*	*
50 - 64	*	*	*	*	*	*	*	*
65 y más	*	*	*	*	*	*	*	*

Todo estrato con una cantidad irrelevante de personas fue unido a otro u otros según criterios predeterminados de similitud.

Condición de educación

A: Hasta 14 años, si asiste a establecimiento educacional;

A partir de 15 años, si el máximo nivel cursado es secundario o superior.

B: Resto.

CUADRO C-3

CENSO DE 1980: ESTRATOS DE VIVIENDAS EN CADA AREA DE PONDERACION SEGUN TIPO DE VIVIENDA Y CANTIDAD DE OCUPANTES

Cantidad de ocupantes	Tipo de vivienda			
	Casa	Departamento	Pieza de Inquilinato	Otro tipo
Uno	*	*	*	*
Dos	*	*	*	*
Tres	*	*	*	*
Cuatro	*	*	*	*
Cinco	*	*	*	*
Seis	*	*	*	*
Siete	*	*	*	*
Ocho y más	*	*	*	*

Si un estrato tiene una cantidad irrelevante de viviendas, se unen dos o más estratos según criterios predeterminados de similitud.

5. Para estimar la población con determinada característica en un área geográfica, contar cada persona de la muestra con esa característica tantas veces como lo indica su peso o factor de ponderación. Proceder análogamente para las viviendas.

Los datos sobre las áreas muestreadas son, por lo tanto, estimaciones. Nótese que el proceso de asignación de pesos a las personas se realizó independientemente del de asignación de pesos a las viviendas. Por lo tanto las estimaciones de características de las personas dentro del hogar, utilizando los pesos de las viviendas particulares ocupadas, si bien son próximas a las que se obtienen de los datos de población, en general no coinciden exactamente.

3. Errores de los datos

Las cifras de las jurisdicciones y ciudades muestreadas pueden diferir de los datos que se hubieran obtenido si todas las personas y todas las viviendas hubieran sido censadas con un único tipo de cuestionario e instrucciones. En efecto, las estimaciones obtenidas por muestra están sujetas a fluctuaciones aleatorias, llamadas errores de muestreo. Estos errores pueden estar estimados a través del error standard (S) que se interpreta de la siguiente manera:

- Hay una probabilidad de dos tercios que la diferencia entre la estimación por muestreo y la cifra que se hubiera obtenido a partir de un relevamiento completo de la población, sea menor que el error standard;
- Hay una probabilidad de 95 en 100 que dicha diferencia sea menor que dos veces el error standard;
- Hay una probabilidad de 99 en 100 que sea menor que dos veces y media el error standard.

Más adelante se establece la forma de calcular los errores standard.

Nótese que debido al procedimiento de estimación adoptado, en las áreas de ponderación o zonas que se obtienen como suma de éstas (departamentos o partidos, localidades relevantes, etc.), las estimaciones de los totales de población por sexo, los totales de jefes y no-jefes y los totales para grandes grupos de edad, coinciden con los datos relevados al 100% de la población, es decir, no tienen errores de muestreo. Esto no ocurre con los datos de zonas que no contienen áreas de ponderación enteras.

Por otra parte, tanto los datos que surgen de procedimientos de muestreo, como aquellos que resultan de un relevamiento completo, están sujetos a errores que no son inherentes al muestreo. Los errores no muestrales pueden haber surgido durante la etapa de recolección de los datos (declaraciones erróneas del censado, registros equivocados del censista) y en etapas posteriores de procesamiento manual y automatizado de los datos (errores en la codificación, grabación por lectura óptica, edición, etc.). Este tipo de error puede afectar los datos de dos maneras: aquellos que se introducen aleatoriamente aumentan la variabilidad de los datos y, por consiguiente, aumentan los errores standard en las áreas muestreadas; aquellos que tienden a afectar los datos en una misma dirección, sesgan en esa dirección tanto los datos obtenidos por muestra como los de relevamiento completo, y este sesgo no se refleja en los errores standard.

Un error importante de controlar en los censos es el de la omisión de personas o viviendas. La cobertura censal fue evaluada en 1980 a través de la Encuesta Permanente de Hogares realizada en la semana siguiente al relevamiento censal. Este control se desarrolló en los 18 aglomerados urbanos comprendidos en la encuesta, que incluyen las ciudades más pobladas y la mayor parte de las capitales de provincias, abarcando el 55% de la población total del país. El resultado de este control indicó una omisión media del 0,4% de las viviendas y el 0,5% de la población en el relevamiento del censo. Sin embargo, estos porcentajes de omisión difícilmente puedan extenderse a otras áreas del país. Prácticamente, la totalidad de aglomerados incluidos en el control de omisión habían sido muestreados para el operativo censal y, en general, en las áreas muestreadas, se observó que la anticipación del trabajo de preparación del muestreo facilitó el mejoramiento de la cartografía y la organización de las tareas censales, lo que pudo haber incidido en una mejor cobertura censal.

4. Cálculo de los errores standard en el caso de valores absolutos o porcentuales.

Los errores standard de las cifras publicadas en valores absolutos se obtienen utilizando las Tablas A y

C, mientras que los de los porcentajes se obtienen de las Tablas B y C. Los valores que se consignan en las Tablas A o B deberán ser multiplicados por los factores que figuran en las Tablas C (C1 para las cifras de población y C2 para las de viviendas).

4.1. Estimación de valores absolutos: uso de las Tablas A y C

Los valores de la Tabla A dependen de la magnitud de las estimaciones (filas) y del total de población o de viviendas del área (columnas). El área es la menor división geográfica que contiene a la estimación: puede ser una provincia, un departamento o partido, su parte urbana o rural, una localidad o conjunto de localidades.

Cuando en esta Tabla no figuren los valores que se buscan, ya sea por fila o columna, se podrá obtener un valor aproximado interpolando linealmente. En las Tablas C se especifican los factores a utilizar para cada variable o característica de la población o las viviendas, y para cada jurisdicción o ciudad muestreada. Cuando la cifra estimada surge de la clasificación simultánea según dos o más características, se deberá utilizar el mayor de los factores.

Se exponen a continuación una serie de ejemplos relativos a la estimación de cifras absolutas:

TABLA A

Cantidad de población o viviendas estimadas*	Cantidad de población o de viviendas del área										
	2.500	5.000	10.000	25.000	50.000	100.000	250.000	500.000	1.000.000	3.000.000	10.000.000
250	45	45	45	45	45	45	45	45	45	45	45
500	60	65	65	65	65	65	65	65	65	65	65
1.000	75	85	90	95	95	95	95	95	95	95	95
2.500		105	130	140	145	150	150	150	150	150	150
5.000			150	190	200	205	210	210	210	210	210
10.000				230	270	285	295	295	300	300	300
15.000				230	305	340	355	360	365	365	365
25.000					335	410	450	460	470	470	475
50.000						475	600	635	655	665	670
75.000						410	685	760	790	810	820
100.000							735	850	900	935	945
250.000								1.060	1.300	1.435	1.480
500.000									1.500	1.935	2.070
1.000.000										2.450	2.845

* Para estimaciones mayores de 1.000.000 de personas, el valor que correspondería en esta Tabla es menor que el 3 por mil de la estimación. Para estimaciones que superen la mitad de la población del área, debe tomarse el valor que corresponde al complemento.

TABLA B

Porcentaje estimado	BASE DEL PORCENTAJE										
	2.500	5.000	7.500	10.000	15.000	20.000	25.000	50.000	100.000	400.000	3.000.000
2 ó 98	0,8	0,6	0,5	0,4	0,3	0,3	0,3	0,2	0,1	0,1	—
5 ó 95	1,3	0,9	0,8	0,7	0,5	0,5	0,4	0,3	0,2	0,1	—
10 ó 90	1,8	1,3	1,0	0,9	0,7	0,6	0,6	0,4	0,3	0,1	0,1
15 ó 85	2,1	1,5	1,2	1,1	0,9	0,8	0,7	0,5	0,3	0,2	0,1
20 ó 80	2,4	1,7	1,4	1,2	1,0	0,8	0,8	0,5	0,4	0,2	0,1
25 ó 75	2,6	1,8	1,5	1,3	1,1	0,9	0,8	0,6	0,4	0,2	0,1
30 ó 70	2,8	1,9	1,6	1,4	1,1	1,0	0,9	0,6	0,4	0,2	0,1
50	3,0	2,1	1,7	1,5	1,2	1,1	0,9	0,7	0,5	0,2	0,1

TABLA C1

VARIABLES	Capital Federal	Provincia de Buenos Aires		Provincia de Córdoba	Provincia de Entre Ríos	Provincia de Santa Fe	Ciudades (*)	
		TOTAL	G.B.A.					Resto
		Relación de parentesco	1,4					1,2
Edad	0,7	0,6	0,6	0,4	0,4	0,4	0,4	
Lugar de nacimiento	1,7	1,8	2,1	1,3	1,5	1,5	1,7	
Residencia habitual	1,4	2,2	2,7	1,2	1,0	1,0	1,1	
Residencia en 1975	1,6	1,4	1,6	1,1	1,1	1,1	1,2	
Alfabetismo	0,6	0,8	0,8	0,6	0,7	0,7	0,6	
Asistencia educacional	0,9	0,8	0,8	0,6	0,6	0,6	0,6	
Nivel educacional	0,9	0,7	0,8	0,6	0,6	0,6	0,6	
Completó nivel	1,3	1,2	1,3	0,9	0,9	0,9	0,9	
Condición de actividad	1,0	0,8	1,2	0,6	0,6	0,6	0,6	
Grupo de ocupación	1,2	1,0	1,2	0,8	0,9	0,9	0,8	
Categoría ocupacional	1,3	1,1	1,2	0,9	0,9	0,9	0,8	
Rama de actividad	1,2	1,1	1,2	0,9	1,0	0,9	0,9	
Tamaño del establecimiento	1,2	1,1	1,2	1,0	1,1	0,9	0,8	
Distancia	1,6	1,4	1,6	1,2	1,2	1,1	1,2	
Estado civil	1,1	0,9	1,0	0,7	0,7	0,7	0,7	
Mujeres con hijos	0,8	0,6	0,7	0,5	0,5	0,5	0,5	
Mujeres según número de hijos nacidos vivos	1,0	0,9	1,0	0,7	0,7	0,7	0,7	
Mujeres según número de hijos sobrevivientes	1,0	0,9	1,0	0,7	0,7	0,7	0,7	
Mujeres según hijos nacidos el último año	0,8	0,6	0,7	0,5	0,5	0,5	0,5	

(*) Se refiere a las siguientes ciudades: Corrientes, Mendoza, Posadas, Resistencia, Salta, San Miguel de Tucumán, San Salvador de Jujuy y Santiago del Estero.

TABLA C2

VARIABLES	Capital Federal	Provincia de Buenos Aires			Provincia de Córdoba	Provincia de Entre Ríos	Provincia de Santa Fe	Ciudades (*)
		TOTAL	G.B.A.	Resto				
Tipo de vivienda	0,2	0,3	0,3	0,2	0,2	0,2	0,2	
Cantidad de personas	2,7	1,5	1,7	1,1	1,2	1,3	1,2	
Material de los pisos	1,7	1,2	1,4	0,8	0,9	0,9	1,2	
Material paredes exteriores	2,1	1,4	1,5	1,1	1,3	1,2	1,4	
Material del techo	2,1	1,2	1,3	0,9	0,9	0,9	1,0	
Cantidad de habitaciones	1,6	1,4	1,6	1,1	1,3	1,1	1,2	
Sistema abastecimiento del agua	2,1	2,2	2,5	1,7	2,0	1,4	1,7	
Procedencia del agua	2,3	1,8	2,1	1,3	1,4	1,4	1,3	
Combustible	1,2	1,4	1,5	1,2	1,3	1,2	1,1	
Alumbrado	2,0	1,9	2,2	1,4	1,6	1,5	1,5	
Retrete	1,8	1,4	1,6	1,1	1,3	1,2	1,2	
Ducha-bañera	3,6	1,6	1,8	1,2	1,3	1,2	1,5	
Antigüedad	1,8	1,3	1,5	1,0	1,0	1,1	1,2	
Tenencia								

(*) Se refiere a las siguientes ciudades: Corrientes, Mendoza, Posadas, Resistencia, Salta, San Juan, San Miguel de Tucumán, San Salvador de Jujuy y Santiago del Estero.

Ejemplo 1

La población total de la Provincia de Santa Fe era de 2.458.666. De esta población, la cantidad de personas activas que correspondía a la CSO "Profesionales en función específica" (PROF) fue estimada en 22.849 (Cuadro 2.1.1.).

Para calcular el error standard de esta estimación se busca, primero, el valor correspondiente en la Tabla A. La cifra más aproximada que figura en dicha tabla para una población de 2.458.666 es 3.000.000 (penúltima columna); la más cercana a la estimación es 25.000 (octava fila). El valor correspondiente al cruce de dicha columna y fila es 470.

Luego, se busca en la Tabla C1 el factor, o factores, correspondientes a las variables que intervienen en la estimación; en este caso la única variable es Grupo de Ocupación y el factor es 0,9.

Por lo tanto, el cálculo del error standard es: $470 \times 0,9 = 423$ personas.

Este resultado puede interpretarse de la siguiente manera. Hay una probabilidad del 95% que la diferencia entre la estimación y la cantidad de PROF que se hubiera obtenido de un relevamiento completo sea menor que 846 personas ($846 = 2 \times 423$).

Esto es equivalente a decir que hay una probabilidad del 95% que el intervalo 22.849 ± 846 (aproximadamente entre 22.000 y 23.700 personas) incluya la cantidad de PROF que se hubiera obtenido de un relevamiento completo.

Otra forma de indicar la precisión con que se ha estimado la cantidad de PROF es a través del error relativo: $846 \div 22.849 = 4\%$.

Ejemplo 2

En la Provincia de Santa Fe, la cantidad de personas activas de la CSO "Directores de empresas" (DIREC) ha sido estimada en 2.188 (Cuadro 2.1.1.). El valor de la Tabla A que corresponde a una población de aproximadamente 3.000.000 (la población total de la Provincia era 2.458.666) y a una estimación cercana a 2.500 es 150 (penúltima columna y cuarta fila).

Los factores de la Tabla C1 que corresponden a las variables intervinientes en la definición de la categoría DIREC son: 0,9 (Grupo de ocupación, Categoría ocupacional, Tamaño del establecimiento y Completó nivel educacional) y 0,6 (Nivel educacional).

Siendo 0,9 el mayor factor, la estimación del error standard es $150 \times 0,9 = 135$ personas.

Ejemplo 3

La población total en localidades de 2.000 a 10.000 habitantes en la Provincia de Santa Fe era de 317.785; en ese estrato de asentamiento, la cantidad de personas activas en la CSO "Profesionales en función específica" que trabajan por cuenta propia se estimó en 872 (Cuadro 2.1.3.)

Una aproximación al valor correspondiente de la Tabla A se obtiene de la séptima columna (población total cercana a 250.000) y la tercera fila (estimación cercana a 1.000). Dicho valor es 95. El factor de la Tabla C1 para Grupo de ocupación y Categoría ocupacional es, en ambos casos, 0,9. Por lo tanto el error standard se calcula en $95 \times 0,9 = 86$ personas.

Como el valor de la estimación (872) está comprendido entre 500 y 1.000, una mayor aproximación al error standard se podría obtener interpolando los valores de la Tabla A que corresponden a la segunda y tercera fila (65 y 95 respectivamente). El cálculo es:

$$65 + \frac{(95 - 65)}{(1.000 - 500)} \times (872 - 500) = 87 \text{ y el error standard resultante es: } 87 \times 0,9 = 78.$$

Cabe señalar que la diferencia entre la primera aproximación (86) y el valor que surge de interpolar (78) es pequeña; en general, es suficiente y más simple tomar directamente los valores más aproximados que figuran en la Tabla.

Ejemplo 4

La cantidad total de hogares (viviendas) en ciudades de 10.000 a 50.000 habitantes, en la Provincia de Santa Fe, era de 108.575. De estos, la estimación de hogares con jefes activos fue 73.833 (Cuadro 1).

El valor correspondiente a la Tabla A se obtiene de la sexta columna (total de viviendas próximo a 100.000). Se observa que la estimación (73.833) supera a la mitad del total de viviendas del área, por lo tanto, tal como se indica al pie de la Tabla A, deberá tomarse el valor que corresponde al complemento de la estimación: $100.000 - 73.833$, aproximadamente 25.000. De la sexta columna y octava fila se obtiene el valor 410.

El factor de la Tabla C1 que corresponde a la variable Condición de actividad es 0,6. El error standard se calcula, entonces, en:

$$410 \times 0,6 = 246 \text{ hogares}$$

4.2. Estimación de porcentajes: uso de las Tablas B y C

Los errores standard de los porcentajes se calculan utilizando las Tablas B y C de manera análoga a las A y C, debiendo buscarse los valores en la Tabla B según el porcentaje estimado (filas), y según la base sobre la que este último fué calculado (columnas).

Se exponen de seguido ejemplos de la estimación del error en el caso de los porcentajes.

Ejemplo 1

La cantidad de personas activas clasificadas como "Pequeños productores autónomos" (PPA) en la Provincia de Santa Fe fue 106.147. De éstos un 20,1% no habían asistido o completado el nivel educacional primario (Cuadro 2.1.5.).

El valor de la Tabla B que corresponde a una base de porcentaje de aproximadamente 100.000 y a un porcentaje cercano al 20% (novena columna y quinta fila) es 0,4.

Los factores de la Tabla C1 correspondientes a las variables intervinientes en esta estimación son: 0,9 para la de "Ocupación" y "Completó nivel educacional" y 0,6 para las de "Nivel y asistencia educacional". Siendo 0,9 el mayor factor, el cálculo de error standard es $0,4 \times 0,9 = 0,4\%$.

Esto indica que hay una probabilidad de 95 en 100 que el intervalo $20,1 \pm 2 \times 0,4$ (entre 19,4% y 20,8%) incluya el valor que se hubiera obtenido con un relevamiento completo. El error relativo de la estimación de PPA que no han asistido o completado el nivel primario es, entonces, $0,8 \div 20,1 = 4\%$.

Ejemplo 2

El total de hogares particulares de la Provincia de Santa Fe era de 663.778. De éstos el 22,9% correspondían a viviendas sin servicio de agua dentro de la vivienda (Cuadro 3.7.1.)

La base de cálculo porcentual más aproximada a 663.778, en la Tabla B, es 400.000 (penúltima columna) y la cifra más cercana a la estimación es 25 (sexta fila); el valor correspondiente a dicha columna y fila es 0,2.

El factor que corresponde en la Tabla C2 a "Sistema de abastecimiento de agua" es 1,1. Por lo tanto el error standard se calcula como:

$$0,2 \times 1,1 = 0,2\%$$

Para finalizar con este punto, cabe destacar que en las provincias de Corrientes, Chaco, Jujuy, Mendoza, Misiones, Salta, San Juan, Santiago del Estero y Tucumán, únicamente se han muestreado las ciudades capitales. Por lo tanto, sólo los datos que corresponden a la población o a las viviendas de estas ciudades tienen error de muestreo; en las áreas restantes de estas provincias este error es nulo ya que los datos surgen de un relevamiento total. Para las estimaciones que corresponden íntegramente a una de estas ciudades o a departamentos incluidos total o casi totalmente en ellas, los errores standard se determinan de la manera ya descripta.

Para las estimaciones correspondientes al total de la provincia, el cálculo del error standard debe hacerse sobre las cifras que corresponden a la ciudad con muestra exclusivamente.

5. Errores standards de algunos indicadores específicos

Hasta aquí se ha descripto un procedimiento simplificado para obtener estimaciones de los errores de muestreo para valores absolutos de población o de vivienda y de porcentajes.

Nótese que la presentación directa de los errores standard para todas las cifras obtenidas por muestreo, duplicaría las tabulaciones a publicar de las provincias muestreadas.

Es de destacar también, que aún con la metodología adoptada con la finalidad de reducir el trabajo de computación y resumir la presentación a cuatro Tablas (A, B, C1 y C2), fue necesario calcular 92.200 varianzas. (1)

Las restricciones de tiempo de computación, por una parte, y las dificultades metodológicas para una presentación simplificada, por otra, han imposibilitado el cálculo de errores standard para algunas formas de estimación relevantes; tal es el caso de estimaciones de razones, de promedios y, particularmente, las formas de estimación (ya sea en cifras absolutas o proporciones) que clasifican simultáneamente a la población con características inherentes a las personas y a los hogares.

Para algunas estimaciones de razón y de promedios pueden calcularse acotaciones o aproximaciones al error standard, utilizando datos de la presente publicación o de publicaciones censales del INDEC. A continuación se indica el procedimiento a seguir y las restricciones que se presentan a cada caso.

5.1. Estimación de razones

Algunos de los indicadores que se presentan en esta publicación no constituyen proporciones para las cuales se puedan calcular los errores standard con las Tablas B y C, sino razones o cocientes (el numerador no está contenido en el denominador).

En el caso de una razón o cociente cuyo numerador puede suponerse independiente o correlacionado positivamente con el denominador, dentro de las unidades que se tomaron para muestrear (segmentos), se puede obtener una acotación del error standard, mediante el siguiente cálculo:

$$S \left(\frac{x}{y} \right) \leq \frac{1}{y} \sqrt{S_x^2 + \left(\frac{x}{y} \right)^2 S_y^2}$$

en donde (x) e (y) son las estimaciones correspondientes al numerador y al denominador del cociente, y S_x y S_y son los errores standard correspondientes a dichas estimaciones.

Así, esta fórmula podría ser válida como acotación del error standard de un cociente tal como la tasa específica de fecundidad por edad (a mayor cantidad de mujeres en edad fértil por segmento, mayor será el número esperado de nacidos vivos en el año de referencia, por segmento). No sería, en cambio, aplicable a casos tales como el índice de masculinidad, que surge de clasificar la población total en dos categorías complementarias.

(1) Cf. INDEC: Diseño de la Muestra del Censo Nacional de Población y Vivienda 1980, Nº 3, Metodologías, Páginas 23/26.

tarias: habiendo sido controlado el tamaño de los segmentos esto implicaría que a mayor cantidad de hombres por segmento hay menos mujeres, o sea una correlación negativa. De cualquier modo, la aplicación de esta fórmula requiere que el denominador del cociente esté estimado con un error standard relativo (S_y / y) menor al 20%.

Ejemplo

La Razón de Dependencia (RD) de menores de 14 años en hogares multipersonales de la Provincia de Santa Fe es 47,1% (Cuadro 3.4.3.). Este cociente se obtiene de dividir los menores de 14 años ($x \approx 688.178$) por la población de 15 a 64 años ($y = 1.460.818$) (Cuadro 3.4.2.). El cuadrado del error standard del numerador se calcula en:

$$S^2_x = (2.140 \times 0,4)^2 = 733.421$$

(el valor 2.140 corresponde a la interpolación de la penúltima columna de la Tabla A, para un valor aproximado de fila de 700.000, siendo 0,4 el factor que corresponde a la variable "Edad" en la Tabla C1).

De manera análoga se calcula el error standard del denominador en:

$$S^2_y = (4.500 \times 0,4)^2 = 3.240.000$$

(nótese que, tal como se indica al pié de la Tabla A, 4.500 es el 3 o/oo de 1.500.000).

El error standard del cociente es menor que:

$$\frac{1}{1.460.818} \times \sqrt{733.421 + 0,458^2 \times 3.240.000} = 0,1\%$$

Esto indica que hay probabilidad del 95% que el intervalo $45,8 \pm 2 \times 0,1$ (entre el 45,6% y 46,0%) incluya el porcentaje que se hubiera obtenido de un relevamiento completo.

5.2. Estimación de promedios

Cuando se trata de estimaciones de promedios (por ejemplo: cantidad de hijos por mujer, tamaño medio del hogar, etc.) se puede obtener una aproximación del error standard de la siguiente manera:

- calcular la varianza de la distribución de frecuencias de la cual surge ese promedio;
- multiplicar este valor por 10 en el caso de áreas muestreadas con fracción 10% , o por 5 en áreas con fracción 20%;
- dividir el producto por el total de unidades de la distribución;
- calcular la raíz cuadrada de este cociente y multiplicarla por el factor de la Tabla C1 o C2 que corresponda a la característica sobre la cual se basa el promedio.

Ejemplo

El promedio de personas en hogares multipersonales es 4,0 en la Provincia de Santa Fe. Con la distribución de personas por hogar que figura en la publicación censal (1) se puede calcular la varianza correspondiente. Esta es 3,37; teniendo en cuenta que el total de hogares particulares multipersonales de esta

(1) Cf. INDEC: Censo Nacional de Población y Vivienda de 1980, Serie D, Población, Cuadro H,3, pág. 702.

provincia es de 592.893 y que el factor de corrección correspondiente a cantidad de personas, en la Tabla C2, es 0,2, el cálculo requerido es:

$$0,2 \sqrt{\frac{3,37 \times 5}{592.893}} = 0,001$$

Esto indica que el promedio de personas por hogar multipersonal ha sido estimado, prácticamente, sin error de muestreo. Esto es así porque la variable "cantidad de personas en el hogar" fue utilizada para post-estratificar en el proceso de estimación y porque la estimación está referida al total de una provincia populosa.

Cabe destacar, que en esta publicación fue imposible consignar todas las distribuciones de frecuencias que serían necesarias para la aplicación de la fórmula de estimación del error en el caso de los promedios, que acaba de describirse. Por otra parte, los datos publicados en el Censo sólo ofrecen dicha información para el total de las jurisdicciones, o para otras desagregaciones no utilizadas en esta publicación.

A fin de paliar un tanto este inconveniente, a título ilustrativo, en el Cuadro C-4 se consignan los errores standard que han podido calcularse con el procedimiento antes descripto, utilizando datos censales publicados sobre la distribución de frecuencias correspondientes a algunos promedios, en el caso de la Provincia de Santa Fe.

CUADRO C-4
Provincia de Santa Fe: estimación de los errores standard de algunos promedios

INDICADOR		ERROR STANDARD
DESCRIPCION	ESTIMACION	
Tamaño medio de:		
-- hogares multipersonales	4,0	0,001
-- familia nuclear completa	3,6	0,004
-- familia nuclear incompleta	2,8	0,010
(Cuadro 3.1.4.)		
Tasa global de fecundidad (1)	3,20	0,014
Paridez media final	2,63	0,011
Fecundidad de adolescentes	0,156	0,002
(Cuadro 3.2.1.)		

Nota: (1) La varianza de la tasa global fue calculada como suma de las varianzas de las tasas específicas por el cuadrado del tramo de edad correspondiente. En las distribuciones, los casos con dos o más hijos se consideraron como de dos. Nótese que, de contar con los datos de estas distribuciones, se podría haber obtenido una acotación del error standard tratando cada tasa específica como una estimación de razón.

6. Precauciones en el uso de algunos resultados en las áreas muestreadas

El error standard de una cifra estimada en un área muestreada depende de:

- la magnitud de la cifra estimada;

- la población total del área para la cual se hace la estimación (sean personas o viviendas), o de la base de cálculo en el caso de un porcentaje;
- el factor de corrección de la variable en cuestión.

Obsérvese que, en general, para una misma variable, mientras menor sea la cifra estimada y menor la población (o la base de cálculo, en el caso de porcentajes) del área considerada, tanto mayor será el error standard relativo; es decir, el error standard dividido por el valor estimado.

Así, para variables con factor de corrección próximo a 1, el error standard relativo de porcentajes menores a un 10% supera el 18% cuando la base de cálculo es menor a 2.500. Nótese que para estos porcentajes el error standard relativo se duplica (supera al 36%) en algunas jurisdicciones, para una variable tal como Lugar de nacimiento, para la que el factor de corrección es próximo a 2.

Resumiendo, cuando la base de cálculo es pequeña, el error standard relativo en áreas muestreadas es grande y por lo tanto los datos son poco confiables. Es de señalar que, con un criterio un tanto conservador, podrían considerarse confiables porcentajes cuya base de cálculo supere a 5.000.

Asimismo, por lo señalado sobre errores que no son inherentes al muestreo, las cifras pueden ser poco confiables en áreas pequeñas de jurisdicciones no muestreadas.

En todos los casos, deben usarse los datos con precaución cuando corresponden a áreas pequeñas o frecuencias empíricas débiles.

ANEXO D

ESTIMACION DE LOS INDICADORES DE NUPCIALIDAD

La nupcialidad es un fenómeno de alta relevancia para el análisis demográfico y para el análisis social, por razones múltiples. En primer lugar, porque fija la intensidad, oportunidad y características del proceso de formación de las familias, institución básica de la sociedad. En segundo lugar, porque el momento de formación de una nueva unión constituye el punto de partida del "ciclo de vida familiar", otra variable crucial por su incidencia en numerosos comportamientos de los grupos familiares y sus miembros individuales. En tercer lugar, porque la dinámica de la nupcialidad en una población se traslada directamente a la dinámica de la fecundidad, es decir al proceso de reproducción poblacional. Por último (la lista no es exhaustiva) porque la nupcialidad femenina constituye una dimensión importante en el análisis de la condición social de la mujer, ya que se ha demostrado que la disminución de la intensidad y precocidad de este fenómeno en las generaciones marcha paralela al avance de la mujer en otras áreas sociales.

Si convenimos en denominar "unión" al conjunto de matrimonios legales y de convivientes consensuales, se advierte que el estudio de la nupcialidad puede referirse a la primera unión (nupcialidad de solteros), o a la segunda (o subsiguientes) unión (es) (nupcialidad de viudos y divorciados). Dicho estudio se hace separadamente para cada sexo.

En esta investigación se calcularon indicadores relativos a la nupcialidad de las solteras, o sea, relativos a la formación de una primera unión dentro de las mujeres de cierta edad. La técnica utilizada a tal efecto es la del cálculo de los parámetros básicos de una tabla de nupcialidad de momento, es decir, correspondiente a una cohorte hipotética de mujeres coexistente en un momento puntual. La lógica de construcción de dicha tabla puede sintetizarse como sigue. (1)

Si se supone que existe una cohorte de mujeres solteras no expuestas al riesgo de mortalidad ni de migración, pero sí expuestas a la nupcialidad, a partir de una determinada edad (por ejemplo, a partir de los 15 años) dicha cohorte comenzará a distribuirse en dos grupos: el de las mujeres que aún permanecen solteras al alcanzar las edades sucesivas, y el nuevo grupo que se va formando con mujeres que ingresan a una unión. El primer grupo va disminuyendo sus efectivos a medida que la edad aumenta, en tanto que el segundo los va aumentando a expensas del primero.

Puede pensarse que al llegar a una edad lo suficientemente avanzada (por ejemplo, los 50 años) todas las mujeres de la cohorte están formando parte del segundo grupo, en cuyo caso la proporción de mujeres de soltería definitiva (estado que también se denomina de celibato definitivo o permanente) —proporción que se designa con el símbolo C_{50} — sería nula. Lo que ocurre más frecuentemente, sin embargo, es que no todas las mujeres de una cohorte lleguen a casarse (por razones culturales, o de desequilibrio en el efectivo de los sexos, o de discapacidad física o psicológica, etc.), por lo que el valor de C_{50} es distinto de cero. El valor de C_{50} (más precisamente, el complemento a 1 de este valor, que refleja la proporción de las mujeres que ingresaron a una unión antes de cumplir los 50 años) es entonces una medida de la intensidad de la nupcialidad.

Otra dimensión importante en la medición de este fenómeno se refiere a su calendario, es decir, a la distribución de los matrimonios acaecidos dentro de la cohorte entre las distintas edades. Este último fenómeno puede resumirse con una medida de tendencia central tal como la "edad media a la primera unión" indicador que se designa con el símbolo \bar{M} .

Ahora bien, las relaciones que acaban de señalarse son válidas para una cohorte hipotética de mujeres que se despliega en el tiempo (análisis longitudinal). Si se desea aplicarlas a una cohorte hipotética construida para un sólo momento puntual (análisis transversal), a las restricciones anotadas antes con respecto a la mortalidad y a la migración, debe agregarse una tercera referente a la constancia de la nupcialidad en el tiempo. En tal caso, la cohorte ficticia construida en transversal es representativa del comportamiento de la nupcialidad de las diversas cohortes que la integran, durante el tiempo vivido por estas últimas hasta el momento de medición.

Existen diversos métodos aplicables a la construcción de una tabla de nupcialidad y al cálculo de sus parámetros básicos. En esta investigación se han usado las fórmulas desarrolladas por Roland Pressat (2) para la estimación de dichos parámetros a partir de datos censales, las que se indican de seguido:

(1) Cf. Pressat, Roland: *L'analyse démographique*, Presses Universitaires de France, París, 1969, pág. 27-34; Camisa, Zulma: *La nupcialidad de las mujeres solteras en la América Latina*, CELADE, Serie A, Nº 1034, San José, Costa Rica, 1977, pág. 5 - 7.

(2) Pressat, op. cit., pág. 166.

Suponiendo que:

$M_{(x - x + 4)}$ = Total de mujeres en las edades $(x - x + 4)$

$S_{(x - x + 4)}$ = Total de solteras en las edades $(x - x + 4)$

$$s_{(x - x + 4)} = \frac{S_{(x - x + 4)}}{M_{(x - x + 4)}} = \text{Proporción de solteras en las edades } (x - x + 4)$$

Entonces, las fórmulas de cálculo son las siguientes:

Porcentaje de mujeres con celibato definitivo

$$C_{so} = \frac{1}{2} (s_{45-49} + s_{50-54}) \times 100$$

Edad media a la primera unión

$$\bar{M} = \left[15 + 5 (s_{15-19} + s_{20-24} + \dots + s_{40-44} + s_{45-49}) \cdot 50 C_{so} \right] \frac{1}{1 - C_{so}}$$

ANEXO E

ESTIMACION DE LOS INDICADORES DE FECUNDIDAD

Los indicadores más usuales en la medición de la fecundidad pueden clasificarse en dos grupos, según que su cálculo requiera datos provenientes de dos fuentes diferentes o de una sola fuente. (1)

El primer grupo comprende a aquellas medidas que pueden calcularse con las estadísticas del registro de nacidos vivos y las cifras de población provenientes de un censo o de estimaciones derivadas de resultados censales. Entre estas medidas —denominadas de momento o transversales porque conciernen tan sólo al año de medición— las más conocidas son la Tasa Bruta de Natalidad, y las Tasas anuales de fecundidad por edad, siendo factible derivar de estas últimas los indicadores-resumen llamados Tasa Global de Fecundidad y Tasa Bruta de Reproducción.

El segundo grupo comprende las medidas que utilizan únicamente datos censales, entre las cuales nos interesan aquí aquellas que requieren la investigación específica de dos preguntas: a) el número de hijos nacidos vivos tenidos por las mujeres de 14 años y más (fecundidad retrospectiva), b) el número de hijos nacidos vivos tenidos por las mujeres de 14-49 años durante los doce meses que preceden el momento del censo (fecundidad actual). En efecto, estos datos, combinados con los de la población femenina clasificada según la edad, permiten calcular todas las medidas de momento derivables de las estadísticas de registro, así como algunas otras relativas a la historia de las generaciones.

Los dos grupos de medidas adolecen de ciertas limitaciones atribuibles a las características y a la calidad de la información básica de la que parten.

Si se admite que los errores censales (subnumeración y mala declaración de la edad) relativos al empadronamiento de la población que constituye el denominador de ambos grupos de medidas son poco importantes (hipótesis válida para la Argentina), se tiene entonces las siguientes situaciones.

- a) En el caso de los datos de registro, la omisión e inscripción tardía de los nacimientos suele ser significativa y diferencial según características sociales y geográficas de subpoblaciones específicas, por lo que la medición de la fecundidad puede resultar subestimada y/o sesgada. Por otra parte, las estadísticas de nacimientos se producen por lo general sólo para las jurisdicciones administrativas mayores, y sin ninguna discriminación de índole social, de suerte que, con este tipo de datos, es imposible obtener medidas diferenciales de fecundidad para estratos sociales o áreas geográficas menores.
- b) En el caso de la pregunta censal sobre fecundidad retrospectiva, la misma está sujeta a errores de declaración cuya importancia tiene relación directa con la edad y nivel cultural de las mujeres. En efecto, se ha comprobado que en las respuestas a esta pregunta se introducen errores debidos al debilitamiento de la memoria (siendo mayor el error cuanto más largo es el período de vida fértil que debe abarcar la memoria de las mujeres, es decir, cuanto mayor es su edad), o en la confusión entre nacidos vivos, nacidos muertos y abortos. Es justamente para paliar estos inconvenientes que el censo introduce la pregunta sobre fecundidad actual, cuya declaración se estima más precisa que la de la fecundidad retrospectiva. Cabe destacar, por lo demás, que como el numerador y denominador de las medidas basadas en datos censales provienen de un empadronamiento exhaustivo de la población del país, es factible calcular las mismas para subpoblaciones definidas por alguna característica social o económica específica, o para áreas geográficas más pequeñas que las jurisdicciones mayores.

En esta investigación se han calculado, entre otros, los principales indicadores-resumen que permite el censo de 1980, en el que se investigó tanto la fecundidad retrospectiva como la fecundidad actual. Corresponde aquí explicitar la fórmula de cálculo de los mismos.

TASA GLOBAL DE FECUNDIDAD (TGF)

Representa el número medio de hijos, al término de la vida fértil, en una cohorte hipotética de mujeres no expuestas al riesgo de mortalidad y sometidas a las tasas de fecundidad por edad observadas en 1980. Se trata por lo tanto de una medida transversal, cuya forma de cálculo es la siguiente

(1) Cf. Camisa, Zulma C.: *Introducción al estudio de la fecundidad*, CELADE Serie B N 1007, San José, Costa Rica, 1975, Puntos 1 a 5.

Siendo:

H_{x-x+4} = Total de hijos nacidos vivos el último año de mujeres de $x-x+4$ años

M_{x-x+4} = Total de mujeres de $x-x+4$ años

$$F_{x-x+4} = \frac{H_{x-x+4}}{M_{x-x+4}} = \text{Tasa de fecundidad actual a la edad } x-x+4$$

Entonces:

$$\text{TGF} = 5 \int_{x=15}^{x=50} F(x-x+4)$$

(el cálculo realmente efectuado difiere levemente de esta fórmula ya que incluye también la tasa correspondiente a la edad individual de 14 años, límite mínimo de investigación de la fecundidad en el censo de 1980).

Nótese que la TGF puede derivarse otro importante indicador-resumen de la fecundidad: la Tasa Bruta de Reproducción (R), cuya definición es similar a la de la TGF, sólo que referida al número de hijas al término de la vida fértil. La fórmula de cálculo usual de este indicador es la siguiente:

$$R = 0.488 \times \text{TGF}$$

(en la que el coeficiente 0.488 es la proporción de nacimientos femeninos)

PARIDEZ MEDIA FINAL (PMF)

El cociente entre el total de hijos nacidos vivos de mujeres de una determinada edad en el momento del censo, y el total de mujeres de la misma edad, representa el número medio de hijos por mujer (o paridez media) a la edad considerada.

Si la información sobre fecundidad retrospectiva no fuese errónea, la paridez media correspondiente a las mujeres que ya terminaron su período fértil (o paridez media final) —por ejemplo, las mujeres de 50 a 54 años en el momento del censo—, podría ser considerada como una estimación de la TGF de las generaciones correspondientes. Para ello, hay que hacer el supuesto de que la fecundidad de las mujeres presentes en el momento del censo es igual a la fecundidad de las mujeres pertenecientes a esas mismas generaciones que fallecieron o emigraron antes de alcanzar los 50-54 años. En este caso, la tasa corresponde a una generación real y la óptica de análisis es longitudinal.

Por considerarse que esta última óptica enriquece el análisis transversal, en esta investigación se ha calculado el indicador de la Paridez Media Final en una generación real.

Ahora bien, al analizar previamente la calidad de la información publicada en el censo de 1980 para las diferentes jurisdicciones, respecto al número medio de hijos por mujer en las edades 40-44, 45-49 y 50-54, se constató que, sistemáticamente, los valores del indicador disminuían a medida que se avanzaba en la edad, signo inequívoco de errores de declaración entre las generaciones de más edad en el momento del censo. Esta es la razón por la que se tomó como base de cálculo el grupo de mujeres de 40-44 años, para el cual el valor del indicador estimado era siempre el mayor. La fórmula de cálculo es entonces la siguiente:

$$\text{PMF} = \frac{\text{Total de hijos nacidos vivos de mujeres de 40-44 años}}{\text{Total de mujeres de 40-44 años}}$$

Al interpretar los resultados obtenidos en lo que concierne a este indicador, convendrá recordar las posibles falencias de la información de base.

ANEXO F

ESTIMACION DE LA TASA DE MORTALIDAD INFANTIL APROXIMADA

El indicador denominado "Tasa de mortalidad infantil aproximada" corresponde, en realidad, a una estimación indirecta de la probabilidad de muerte entre 0 a 3 años de edad, que se calcula de la siguiente manera:

$$\left(1 - \frac{\text{Hijos sobrevivientes}}{\text{Hijos nacidos vivos}} \right) \times 1.000$$

entre las madres de 20 a 29 años.

Como se aprecia, este indicador difiere sensiblemente de la forma de calcular en forma directa la tasa de mortalidad infantil clásica.

Dado que en el estudio "La pobreza en la Argentina" se utiliza el mismo indicador que se emplea en esta investigación, se reproduce a continuación la exposición que se hace en el mismo acerca de la metodología aplicable en este campo. (1)

Mortalidad en las primeras edades de la vida

Método directo

La fuente tradicional de información sobre mortalidad infantil (M.I.), correspondiente a la mortalidad de los menores de un año de edad, la constituyen los sistemas de registro. Ellos proveen el numerador y el denominador de dicha tasa, calculada por el método directo.

$$M.I. = \frac{\text{Defunciones de menores de 1 año}}{\text{Nacidos vivos}} \times 1000$$

(en un área dada y en un año determinado)

Sin entrar a evaluar los efectos de la omisión diferencial en el numerador y denominador de esta tasa sobre el nivel de la misma, lo que constituiría un problema metodológico aparte, cabe recordar que una de las principales limitaciones de este indicador está dada por los siguientes problemas adicionales, que suelen ser comunes a las áreas de menor desarrollo:

- 1) Las estadísticas de registro están afectadas por falta de cobertura y oportunidad y este problema se acentúa en aquellas zonas de menor nivel socioeconómico.
- 2) Resulta difícil obtener elementos para su cálculo en áreas geográficas menores, o bien para áreas diferenciadas por una característica dada.
- 3) En el caso en que el dato básico esté disponible, el cálculo de la tasa no siempre da como resultado niveles de mortalidad infantil acordes con la realidad social del medio en observación: la omisión de defunciones hace que el indicador no responda a los resultados esperados.

(1) Cf. INDEC, *La pobreza en la Argentina*, Buenos Aires, 1984, págs. 508-509.

Metodos indirectos

El alto interés por medir la mortalidad en las primeras edades de la vida ha llevado a los investigadores a desarrollar técnicas no tradicionales, que permitan usar otras fuentes de información, tales como encuestas de visitas repetidas, o bien la incorporación de preguntas retrospectivas en encuestas de una sola vuelta, y más recientemente a su inclusión en los censos de población. Como consecuencia, en el último decenio se han desarrollado metodologías específicas, que permiten obtener estimaciones de la mortalidad en la niñez a través de métodos indirectos, que explotan estas nuevas fuentes de datos.

En 1973, en el 38º período de sesiones del International Statistical Institute (ISI), Brass (2) presentó un estudio en el que hace una valoración crítica de las diversas técnicas disponibles y afirma que, aun con limitaciones, los métodos indirectos dan buenos resultados para estimar la natalidad y la mortalidad de la niñez en un pasado reciente.

Uno de los métodos desarrollados por Brass para medir la mortalidad de la niñez se basa en las proporciones de hijos muertos, entre hijos nacidos vivos, de mujeres en edades específicas y por grupos quinquenales de edad. Brass observó que la proporción de hijos muertos de mujeres de una edad determinada (D_a) guarda una relación estrecha con las probabilidades de morir entre el nacimiento y edades enteras determinadas. Así, la proporción de hijos muertos de las mujeres entre 15 y 19 años, $D(15-19)$, se aproxima a la probabilidad de morir antes de cumplir un año de edad, q_1 , $D(20-24)$ a q_2 , $D(25-29)$ a q_3 , etcétera.

Esta primera aproximación fue luego perfeccionada por el mismo Brass, por Sullivan y más recientemente por Coale y Trussell mediante multiplicadores, en cuyo cálculo se toman en cuenta diversos patrones de fecundidad. (3)

Tanto por consideraciones teóricas, como por la experiencia adquirida en aplicaciones prácticas, se sugiere que el método opera mejor para las estimaciones de la 1_2 , q_3 y q_5 . No así para la q_1 , ya que ésta se obtiene por construcción de información declarada por mujeres entre 15 y 19 años, donde varios factores concurren a la baja calidad de las respuestas. En general, este valor, q_1 , se obtiene por un ajuste matemático.

En 1975, Trussell (4) afirmó que esta sucesión de procesos de estimación más afinados ha dado resultados particularmente satisfactorios derivados de informaciones de las mujeres entre 20 y 30 años; dicho grupo de edad es el que se toma como referencia para la estimación aproximada de la probabilidad de morir antes de cumplir 3 años de edad, señalada como "Tasa de mortalidad infantil aproximada".

De lo antedicho se desprende que si bien los métodos indirectos no permiten obtener tasas con niveles demasiado refinados, constituyen un gran avance en la investigación del tema porque permiten calcular indicadores de la mortalidad de la niñez, más acordes con la realidad, en áreas específicas carenciadas, mediante su relación con factores tales como educación, ingresos, disponibilidad de medios asistenciales, calidad de la vivienda, condiciones de urbanización, etcétera. Tales razones determinaron la decisión de utilizarlo en el presente trabajo."

(2) William BRASS: *Seminario sobre métodos para medir variables demográficas (fecundidad y mortalidad)*, CELADE, Serie DS N° 9, San José, Costa Rica, 1973.

(3) Véase UNITED NATIONS: *Indirect Techniques for Demographic Estimation*, Department of International Economic and Social Affairs, Population Studies, N° B1, Nueva York, 1983.

(4) Citado en K.H.HILL: "Métodos indirectos para estimar la mortalidad. Ejemplos de aplicaciones en Bangladesh". *Notas de Población*, año III, vol. 9, CELADE, Santiago de Chile, diciembre de 1975.