

O/N. 310

42191

626
I

CONSEJO FEDERAL DE INVERSIONES

**"INFORMACIÓN DIAGNÓSTICA
DE LA
PROVINCIA DE CATAMARCA"**

2° INFORME PARCIAL

Fecha

24 de setiembre de 1998 al 24 de octubre de 1998

Consultor

Arq. MYRIAM GÓMEZ ASTUDILLO

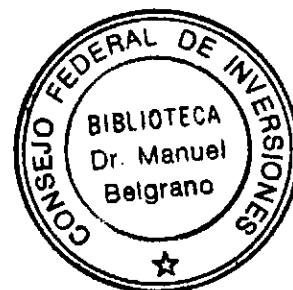

INDICE

**I - TERMINOS DE REFERENCIA DEL CONTRATO DE LOCACIÓN
DE OBRA**

II - INFORME DIAGNÓSTICO PUNTOS "A" HASTA "F"

ANEXOS

1- CARTOGRAFÍA

2- CUADROS Y GRÁFICOS

3- PUBLICACIONES OFICIALES, BOLETINES, LEYES Y REVISTAS

4- RECORTES PERIODÍSTICOS

**I – TERMINOS DE REFERENCIA DEL CONTRATO DE
LOCACIÓN DE OBRA**

OBJETIVO DE LA CONTRATACIÓN

Crear y mantener actualizada una base de información del Área Apoyo al Sector Público, identificando y documentando las políticas, acuerdos, programas y proyectos del Gobierno Provincial

ACTIVIDADES

1. Recopilación y análisis de la información relacionada con las políticas de gobierno, clasificando y sistematizando (en programas o bases compatibles con ACCESS detallando diseño de registros y codificación utilizada), la proveniente de publicaciones publicas (boletín oficial, boletines, revistas, etc.) y de sistemas de información públicos de acuerdo al siguiente detalle de referencia:

A. Presentación y descripción física. Mapas.

- 1)Ubicación geográfica
- 2)Superficie
- 3)Clima
- 4)Relieve
- 5)Otros datos generales de interés: infraestructura de transportes y comunicaciones
- 6) Recursos naturales

B. Autoridades provinciales.

- 1) Poder Ejecutivo Provincial con indicación de partido político
- 2) Nombre de los funcionarios hasta nivel de subsecretario y Directores Provinciales
- 3) Sedes de la Red CFI
- 4) Máximas autoridades municipales. (Capital y tres Ciudades Principales)
- 5) Resultados de las tres últimas elecciones de gobernador

C. Sector Público provincial

- I. Análisis macro- administrativos
- II. Sector Fiscal
- III. Programas de re-ingeniería del sector público y políticas en relación con el nuevo rol del Estado

D. Aspectos demográficos

E. Aspectos sociales

F. Aspectos económicos.

2. Carga y actualización de la información recopilada, generando registros para las Bases descriptas en el anterior.

ACTIVIDADES DESARROLLADAS

En el desarrollo del Segundo informe parcial se procedió a completar, actualizar y corregir la información relevada y sistematizada en el Primer informe parcial.

Se adjunta, conforme a lo solicitado en el ítem C, punto II. SECTOR FISCAL, el informe resumido de la Cuenta General del Ejercicio. En el año 1997 se inició la modalidad de presupuesto por programa por lo que dicho informe es realizado por primera vez.

Esta información enviada al Ejecutivo Provincial recientemente, responde además, al requerimiento realizado sobre este tema por parte de los técnicos del Consejo en ocasión de la Jornada de Trabajo efectuada durante el mes de Septiembre del corriente año.

El desarrollo de la misma se encuentra contenida en siete tomos por lo que se estimó conveniente enviar este resumen con la información relevante.

En el ítem E, punto 8. Oferta Educativa de nivel superior, se adjunta el programa de la Maestría de Administración Pública que se está dictando en la Facultad de Ciencias Económicas y de Administración desde el mes de Septiembre del corriente año.

En materia de Post-gradados, está previsto para el día 27 de Octubre el inicio de la Maestría de Gestión Social, se adjunta programa del mismo.

En materia de Post-gradados, está previsto para el día 27 de Octubre el inicio de la Maestría de Gestión Social, se adjunta programa del mismo.

Con respecto al ítem E.6. - I.D.H., se realizó una corrección aclaratoria respecto a como se obtiene dicho índice.

En anexo II, (gráficos) se realizó una actualización de la información de acuerdo a lo que publicó recientemente la Dirección de Estadísticas y Censos.

Cabe aclarar que la información enviada en el anexo III del 1° Informe Parcial no se reenvía por cuanto sigue vigente la misma. Solo se añaden informaciones periodísticas relevantes durante el período comprendido entre dicho informe y el presente.



Arq. Myriam Gómez Astudillo

II – INFORME DIAGNÓSTICO PUNTOS “A” HASTA “F”

A. PRESENTACIÓN Y DESCRIPCIÓN FÍSICA

En los siguientes párrafos se hará una presentación de la Provincia de Catamarca, haciendo una breve reseña de sus aspectos físicos mas relevantes.

A.1. Ubicación geográfica.

La Provincia de Catamarca , se localiza en el Noroeste de la República Argentina, entre los 25° 12' y los 30° 04' de latitud sur, y entre los 64° 55' y los 69° 28' de longitud oeste.

La superficie del territorio es de 101.660 Km², lo que significa un 2,7% del total nacional y limita al norte con la Provincia de Salta, al noroeste con Tucumán, al este con Santiago del Estero, al Sudoeste con La Rioja, al sur con Córdoba y al Oeste con la República de Chile.

Es importante destacar el contexto territorial macroregional en el cual está inserta la Provincia, conjuntamente con la Provincia de La Rioja y la Región de Atacama en la República de Chile, con las cuales existen convenios de complementaridad.

A.2. Relieve.

El territorio provincial presenta, en un 70% aproximadamente de su superficie, relieve montañoso. Esto motiva un marcada división territorial quedando fácilmente identificables tres grandes regiones denominadas: Oeste, Centro y Este, cada una de ellas con sus características propias.

Los cordones montañosos que marcan esta división son las Sierra de Ancasti (Oeste-Centro) y la Sierra de Ambato (Centro-Este).

A.3. Clima.

Catamarca integra la región semiárida de la Argentina. El clima es templado continental, con una precipitación media anual entre los 400 y 500 mm en el Este, pero con una marcada disminución hacia el oeste (Puna Cordillerana con menos de 150mm), compensada parcialmente por nieve. Las temperaturas medias anuales son de 20° en el este y centro, registrándose marcas de 45° en el verano. En cambio en las regiones montañosas ubicadas al oeste, por efecto de altura el invierno es muy frío (si bien la marca no baja de los -30°)

A.5. Recursos hídricos.

La presencia de este vital recurso en los valles (especialmente regiones centro y oeste), ha marcado fuertemente los asentamientos humanos los cuales se han localizado en estos "oasis de riego". Esta situación no es tan favorable para la región este, ya que los mismos cordones montañosos, por su disposición, tienden a derivarlas hacia el norte, fuera del territorio provincial, o hacia cuencas sin salida.

El agua subterránea es otro potencial recurso de muy buena calidad, especialmente para las zonas donde el agua superficial es escasa, pero la oferta es limitada y debe ser controlada su utilización para garantizar su reposición.

Red Vial

Por el territorio catamarqueño atraviesan las rutas nacionales Nro. 60 en dirección SE-NO, llegando a la República de Chile a través del cruce fronterizo del Paso de San Francisco. Esta misma ruta la vincula hacia el sur con la Provincia de Córdoba, y el sur del País. La ruta Nacional Nro.38 atraviesa por la región este de la Provincia vinculándola hacia el norte a las provincias de Tucumán, Salta y Jujuy, y hacia el sur con La Rioja y la zona de cuyo: Mendoza, San Juan y San Luis. La Ruta Nacional Nro. 40 recorre gran parte del territorio provincial, especialmente la región oeste y parte de la región centro. Esta ruta es un corredor seleccionado en los ejes trazados para el Mercosur, la cual recorre todo el territorio nacional vinculando especialmente las provincias del sector oeste argentino, que se encuentran alejadas de los principales corredores.

No obstante existe la posibilidad cierta de desarrollar un corredor bioceánico de la región norte del país, atravesando desde Curitiba, República del Brasil, zona del litoral argentino, llegando a Catamarca para acceder por el Paso de San Francisco a los puertos chilenos del Océano Pacífico.

Por vía aérea se accede por cuatro líneas nacionales, con vuelos diarios desde y hacia las grandes ciudades en las siguientes empresas: Lapa, Aerolíneas Argentinas, Austral, Andesmar y A.L.T.A., empresa extranjera de

origen chileno. La Dirección de Aeronáutica de la Provincia, realiza vuelos de cabotaje diarios al interior provincial.

Por vía terrestre las empresas de transporte de pasajeros son: Cacorba, Chevallier, Sierras de Córdoba, TAC, Gral. Urquiza, Andesmar, La Estrella, Bossio.

Estas empresas ofrecen líneas de recorridos desde y hacia el interior provincial, permitiendo la conexión de la Capital Provincial con todas las localidades del interior. Este servicio es brindado además por un importante número de empresas locales.

Cartografía

Se acompaña un anexo cartográfico con mapas de:

- Ubicación geográfica
- División Política
- Orografía
- Hidrografía
- Red Vial
- Macroregión
- Corredor Bioceánico Brasil - Chile por el Paso de San Francisco

B. AUTORIDADES PROVINCIALES

La Provincia de Catamarca se divide políticamente en 16 departamentos, con la Capital provincial en San Fernando del Valle de Catamarca, localizada geográficamente en la región central del territorio. Esta es sede del Gobierno provincial.

A su vez los departamentos se organizan administrativamente en 34 municipios distribuidos en las tres regiones, Centro, Este y Oeste.

A continuación se presenta un extracto del trabajo realizado en la Subsecretaría de Planificación y Control de Gestión por el Arq. Enrique Lovell, en el cual se realiza una descripción de las regiones, detallando los subsistemas urbanos que comprenden, los municipios que involucra con su población y superficie, y una breve reseña de las características de las distintas zonas clasificadas según su paisaje natural y actividad productiva que desarrolla:

REGIÓN PROVINCIAL CENTRAL

ZONA DEL VALLE	CAPITAL MUNICIPALIDAD DE LA CAPITAL P: 110.189 h S: 68.400 Ha	CHACRAS MUNICIPALIDAD DE VALLE VIEJO P: 17.280 h S: 54.000 Ha MUNICIPALIDAD DE FRAY MAMERTO ESQUIU P: 8.216 h S: 28.000 Ha	ÁREA AGRÍCOLA <i>La integran parte del depto. Valle Viejo y parte del depto. Capayán</i>
ESCENARIO NATURAL DE LOS MAYORES ASENTAMIENTOS URBANOS DE LA PROVINCIA.	<div data-bbox="489 645 1213 763"> GRAN CATAMARACA PT: 135.685 h </div>		
OCCUPA LA CUENCA DEL RÍO DEL VALLE.			
AMBIENTE FITOGEOGRAFICO DEL CHACO ABIERTO			

CENTURÓN SERRANO	SUB SISTEMA CAPAYÁN Mpio. CAPAYÁN P: 5.403 h S: 63.925 Ha Mpio. HUILLAPIMA P: 6.653 h S: 43.790 Ha	SUB SISTEMA AMRATO Mpio. LA PUERTA P: 716 h S: 20.220 Ha Mpio. LOS VARELA P: h S: Ha Mpio. EL RODEO P: 838 h S: 42.080 Ha Mpio. LAS JUNTAS P: 425 h S: 35.595 Ha	SUB SISTEMA ACONQUIJA Mpio. ACONQUIJA P: 2.581 h S: 112.217Ha	SUB SISTEMA PACÍN Mpio. DE PACÍN P: 3.524 h S: 98.500 Ha	SUB SISTEMA EL ALTO Mpio. EL ALTO P: 2.102 h S: 152.620Ha	SUB SISTEMA ANCASTI Mpio. ANCASTI P: 2.598 h S: 241.100
ZONA MONTAÑOSA QUE RODEA EL GRAN CATAMARCA.						
AMBIENTE FITOGEOGRAFICO DE SELVA Y PASTIZALES DE ALTURA.						

REGION PROVINCIAL DEL ESTE

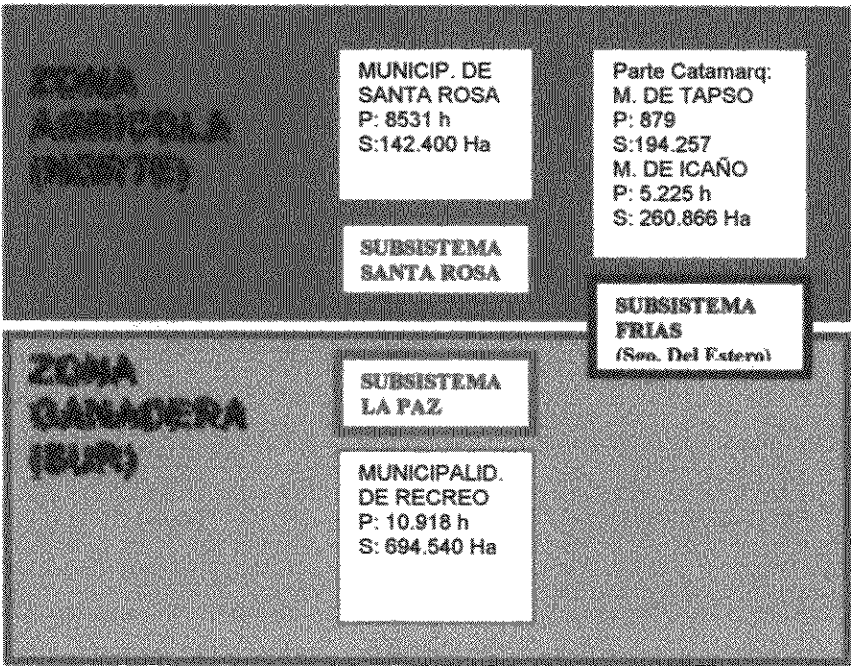

REGIÓN PROVINCIAL OESTE

ZONA CALCHAQUI

**SIERRA DE SIERRAS
PARPEANAS
CLIMA ÁRIDO.
AMBIENTE DE MONTE CON
VEGETACIÓN XERÓFILA.**

**MUNICIPALIDAD
DE TINOGASTA**
P: 12.072 h
S: 605.899 Ha

**MUNICIPALIDAD DE
FIAMBALA**
P: 6.696 h
-P: (1344h) Medanos
-P: (1478h) Palo Blanco
S: 1.752.301 Ha

SUBSISTEM A TINOGASTA

**COMUNIDAD DE
MEDANITOS Y
OTROS**
P: 1.344 h

**COMUNIDAD DE
PALO BLANCO Y
OTROS**
P: 1.478 h

ZONA ANDINA

**SIERRAS Y VALLES DE GRAN
ALTURA Y GRANDES
BLOQUES MONTAÑOSOS.**

**CLIMA DESÉRTICO Y
RIGUROSO.**

Mpio. BELEN
P: 9.346 h
S: 178.480 Ha
Mpio. SAN FERNANDO
P: 603 h
S: 19.350 Ha
Mpio. LA PUERTA DE
SAN JOSE
P: 969 h
S: 36.110 Ha
Mpio. CORRAL
QUEMADO
P: 1.359 h
-P: (773 h) pobl. de alt.
S: 83.450 Ha
Mpio. LA PUERTA DE
CORRAL QUEMADO
P: 1117 h
S: 85.600 Ha
Mpio. HUALFIN
P: 1935 h
S: 70.900 Ha
Mpio. VILLA VIL
P: 1411 h
-P: (845 h) pobl. de alt.
S: 514.140 Ha
Mpio. LONDRES
P: 2406 h
S: 171.360 Ha
Mpio. POZO DE
PIEDRA
P: 1.700 h

SUBSISTEMA BELÉN – ANTOF. DE LA SIERRA

**COMUNIDADES DE
LAGUNA BLANCA Y
BARRANCA LARGA**
P: 845 h
(parte M. Villa Vil)

**COMUNIDADES DE
HUASICIENAGA
PAPACHACRA
VICUÑAPAMPA
CULAMPAJA Y
OTROS**
P: 773 h
(parte M. C. Quemado)

**MUNICIPIO DE
ANTOFAGASTA DE LA
SIERRA**
P: 973 h
S: 2.809.700 Ha

**MUNICIPALIDAD
DE SANTA MARÍA**
P: 11.965 h
-P: (281 h) El Cajón
S: 100.135 Ha

**MUNICIPALIDAD DE
SAN JOSÉ**
P: 4.984 h
-P: (807 h) La Hollada
S: 429.970 Ha

SUBSISTEM A SANTA MARÍA

**COMUNIDAD DE
EL CAJÓN**
P: 281 h

**COMUNIDAD DE
LA HOYADA**
P: 807 h

**MUNICIPALIDAD
DE ANDALGALA**
P: 11.471 h
S: 366.973 Ha

**MUNICIPALIDAD
DE POMÁN**
P: 3.501 h
S: 411.270 Ha

**MUNICIPALIDAD
DE SAUJIL**
P: 3.983 h
S: 355.560 Ha

SUBSISTEM A ANDALGAL A POMÁN

B.1. Poder Ejecutivo Provincial.

Gobernador: DN. ARNOLDO ANIBAL CASTILLO

Casa de Gobierno - Sarmiento 613 - Tel. 37506/07/08

Vice Gobernador: DR. SIMON FERMIN HERNANDEZ

Tel. 37722

Secretario Privado del Sr. Gobernador: DR. JORGE LUIS ACEVEDO

Casa de Gobierno - Sarmiento 613 - Tel. 37501/02

Asesor General de Gobierno: DR. ROBERTO URIOSTE

Casa de Gobierno - Sarmiento 613 - Tel. 37514/15/16

Fiscal de Estado: DRA. ANA SOLEDAD PAIS AHUMADA DE SORIA

Casa de Gobierno - Sarmiento 613 - Tel. 37517

Comisionado Area de Frontera: DN. JOSE OLMOS

Comisaría Casa de Gobierno: Tel. 37523

B.1.2 PODER LEGISLATIVO

HONORABLE CAMARA DE SENADORES

República y Ayacucho - Tel. 37704 - 37705

Presidente: DR. SIMON FERMIN HERNANDEZ

Tel. 37722

Presidente Provisorio: C.P.N. MOISES YADON

Vice Presidente: DN. MARIO ARGENTINO QUINTAR

Secretario Parlamentario: A/C DN. JOSE ISAURO NIEVA

Subsecretario Parlamentario: DN. JOSE ISAURO NIEVA

Tel. 37723

Secretario Administrativo: DN. HORACIO GUZMAN

Tel. 37724

Subsecretario Administrativo: PROF. RODOLFO ORTEGA

PRESIDENTE DE BLOQUES - CAMARA DE SENADORES

República y Ayacucho

Frente Cívico y Social: DN. DANIEL EDGARDO WALTHER

Partido Justicialista: DN. LUIS AMADO PONCE

Director de Ceremonial y Protocolo: DN. RAMON BUSTOS

HONORABLE CAMARA DE DIPUTADOS

República y Ayacucho - Tel. 37692/3/4 - Fax: 31130

Presidente: DR. LUIS EDUARDO SEGURA

Vice Presidenta: DÑA. MARIA DE LOS ANGELES NATELLA DE JUAREZ

Vice Presidente 1ro.: DN. HERNAN COLOMBO

Vice Presidente 2do.: DN. JUAN CARLOS BALVERDI

Secretario Parlamentario: DR. GUILLERMO ANTONIO ALTAMIRANO

Secretario Administrativo: C.P.N. ARTURO DANIEL CASTILLO

PRESIDENTE DE BLOQUES - CAMARA DE DIPUTADOS

República y Ayacucho - Tel. 37692/3/4 - Fax: 31130

Frente Cívico y Social: DR. TOMAS APARICIO

Bloque Justicialista: DR. JULIO ARGENTINO SORIA

Unipersonal: DÑA. MARIA DE LOS ANGELES NATELA DE JUAREZ

FREPASO: DR. RUBEN MANZI

Director de Ceremonial y Protocolo: D. VICTOR RAMON PEREA

HONORABLE CONGRESO DE LA NACION - CAMARA DE SENADORES

Avda. Hipólito Irigoyen 1835 (1089) - Tel. 01-953-3081/82 - 5746/1228/3141-

Fax: 01-959-3000

DR. PEDRO GUILLERMO VILLARROEL

HONORABLE CONGRESO DE LA NACION - CAMARA DE DIPUTADOS

Avda. Rivadavia 843 (1033) - Tel. 01-954-1100/11/13 - Fax: 01-370-7100

DR. HORACIO FRANCISCO PERNASETTI

LIC. EDMUNDO SORIA

DRA. MARIA T. COLOMBO DE ACEVEDO

DRA. PILAR KENT DE SAADI

SENADORES PROVINCIALES

Ambato	Daniel Walter	Frente Cívico y Social
Ancasti	Ricardo Boggio	Frente Cívico y Social
Antofagasta de la Sierra	René Vazquez	Frente Cívico y Social
Andalgalá	Octavio Gutiérrez	Partido Justicialista
Belén	Valentín Plaza	Frente Cívico y Social
Capayán	Luis Ponce	Partido Justicialista
Capital	Aída Maldonado de Piccione	Frente Cívico y Social
El Alto	Miguel Arévalo	Frente Cívico y Social
Fray Mamerto Esquiú	María Luisa Arreguez	Partido Justicialista
La Paz	Mario Luna	Frente Cívico y

		Social
Santa María	Julio Lagoria	Frente Cívico y Social
Santa Rosa	Julio Rodríguez	Frente Cívico y Social
Paclín	Jorge Agüero	Frente Cívico y Social
Pomán	Moisés Yadón	Frente Cívico y Social
Tinogasta	Mario Quintar	Frente Cívico y Social
Valle Viejo	Carlos Colombo	Frente Cívico y Social

DIPUTADOS PROVINCIALES

Frente Cívico y Social

Ing. Aníbal Avalos
 Dr. Tomas Aparicio
 Dn. Daniel Barrionuevo
 Dn. Juan Carlos Bayón
 Dr. Antonio Villafañez
 Dr. Raúl Bursi
 Dr. Guillermo Herrera
 Lic. Guillermo Nazareno
 Dn. Luis Segura
 Dn. Julio Serrano
 Lic. Lucia Garín de Tula
 Dña Martha Torres de Mansilla
 Dn. Juan Carlos Balverdi
 Dn. Hernán Colombo
 Dn. Sergio A. Figueroa
 Dn. Ramón E. Gonzalez
 Dr. Ramón A. Aguirre
 Dn. Luis Molina
 Dn. Mario del Campo
 Dn. Juan Chialva

Partido Justicialista

Dn. Justo Barros
 Dña. Nilda C. de Garriga
 Dr. Gabino Herrera
 Dr. Juan Carlos Juárez
 Dn. Néstor Noblega
 Dr. Jorge Ponferrada
 Dr. Lorenzo Villagra
 Dn. Angel Rodriguez
 Dn. Ramón Galván
 Prof. Jorge Tejada
 Ing. Eduardo Toledo
 Lic. Edgardo Macedo
 Dr. Jorge Moreno
 Dr. Julio Soria
 Dn. Aníbal Acuña
 Dn. Roberto Gonzalez

B.2. Funcionarios hasta nivel de Subsecretario y Directores Provinciales

SECRETARIA GENERAL DE COORDINACION

Secretario General de Coordinación del Poder Ejecutivo: DR. RICARDO

GASPAR GUZMAN

Casa de Gobierno - Tel. 37503/04 - Fax. 37505

Secretario Técnico de Gabinete: C.P.N. JORGE OMAR ZAFE

ING. CESAR ALFREDO CARABUS

Casa de Gobierno - Tel. 37504

Subsecretario de Información Pública: LIC. EDGARDO RAMON MORENO

Casa de Gobierno - Tel. 37510/11

Secretario del Estado de Medio Ambiente: DR. AUGUSTO CESAR ACUÑA

República 939 - Tel. 37584

Subsecretario de Ciencia y Tecnología: ARQ. CARLOS VIGO

Tel. 37584

Subsecretario Casa de Catamarca en Capital Federal: DN. JUAN JOSE

IBAÑEZ

Avda. Córdoba 2080 - C.P. 1120 - Tel. (01) 374-6891/5

Director de Obras Hidráulicas: ING. VICTOR ROBERTO GALVAN

Chacabuco 895 - Tel. 37586

Directora de Despacho, Leyes, Decretos y Resoluciones: A/C DÑA. SARA
INES ALBARRACIN

Casa de Gobierno - Tel. 37503

Director de Ceremonial y Protocolo: DN. CARLOS ALBERTO ACEVEDO

Casa de Gobierno - Tel. 37509

Reconocimientos Médicos: DR. LUIS RAUL CUELLO

Tel. 37628 / 37633

Subsecretaría de Planificación y Control de Gestión: LIC. MARIA ELBA
RYAN DE AIBAR

Mota Botello 540 - Tel. 37626 - Fax. 37627 - e-mail:planeami@satlink.com

Director de Planificación: A/C LIC. ALEXIS TRAKTMAN

Mota Botello 540 - Tel. 37626 - Fax. 37627

Directora de Estadística y Censos: C.P.N. ELIA DEL VALLE GUEVARA

Almagro 141 - Tele-Fax. 37755

Director de Prensa y Difusión: DN. CARLOS EMILIO GANANCIA

Casa de Gobierno - Tel. 37511

ORGANISMOS DESCENTRALIZADOS

Dirección Provincial de Vialidad

Administrador General: ING. JOSE MARIA AHUMADA

San Martín 57 - Tel. 37606 / 07 / 08 / 09 / 10

Ingeniero Jefe: ING. ARMANDO JAVIER NAVARRO

San Martín 57 - Tel. 37606 / 07 / 08 / 09 / 10

Administrador Gral. de Obras Sanitarias Catamarca: ING. PABLO A.

ALESSANDRO

Rivadavia 365 - Tel. 37614 / 15 / 16 / 17 / 18 - 37513

Ente Regulador de Servicios Públicos y Otras Concesiones (ENRE)

Directorio: Ing. Civil Julio Cesar Molina

Ing. Ricardo Alfonso Monti Herrera

C.P.N. Edgardo Hernando

Mota Botello 520 - Tel. 37624/25

**Obra Social de los Empleados Públicos (O.S.E.P.): DR. HECTOR PASCUAL
CANJI**

Junín 413 - Tel. 37665/66

**Presidente del Instituto Provincial de la Vivienda (I.P.V.): ING. DANIEL
ALEJANDRO ACUÑA**

Avda. Güemes 630 - Tel. 37612/13

Administrador General de Juegos y Seguros: DR. ARTURO NAVARRO (h)

Chacabuco 285 - Tel. 37619/20

**Presidente del Tribunal de Cuentas: Presidente: DR. CARLOS ROSALES
VERA**

Chacabuco 746 - Tel. 37600 / 601 / 602

MINISTERIO DE GOBIERNO Y JUSTICIA

Ministro de Gobierno y Justicia: DR. RAUL FRANCISCO POLICHE

Casa de Gobierno - Tel. 37518

Subsecretario de Gobierno y Justicia: DR. JOSE ANTONIO SOSA

Casa de Gobierno - Tel. 37519

Escribanía General de Gobierno:

Escribano Mayor: ESC. LUIS ALBERTO PARRA

Escribana Subrogante: ESC. ALICIA GANDINI

Casa de Gobierno - Sarmiento 613 - Tel. 37522

Centro de Comunicaciones

Red Presidencial: D. DOMINGO ROSELINO VILDOZA

Casa de Gobierno - Tel. 30017 - 24308

Director Provincial del Trabajo: A/C DN. MIGUEL RIVAROLA

Prado 155 - Tel. 37527

Directora de Justicia: DRA. SONIA INES GALLO

Junín y Zurita - Tel. 37528

Director Provincial de Aeronáutica: DN. JORGE SESTO

Gral. Navarro y Congresal Centeno - Tel. 37575

Aeropuerto Catamarca "Felipe Varela"

Tel. 24816

Director Provincial de Asuntos Municipales: DR. LUIS MARIA LOBO
VERGARA

Maipú 649 - Tel. 37533

Director General del Registro del Estado Civil

y Capacidad de las Personas: DR. LUIS HORACIO FADEL

San Martín 396 - Tel. 37525

Directora Centro de Asistencia a la Víctima del Delito: DRA. GRACIELA
PERALTA DE PAZ

Maipú 649

Inspección General de Personas Jurídicas: DN. MARIO D. ESCRIBANO

Chacabuco 473 - Tel. 37526

Directora de Imprenta, Boletín Oficial,

Archivo y Microfilmación: PROF. SUSANA VALVERDE DE LUNA

Gral. Roca 1ra. Cuadra - Tel. 37529

Boletín Oficial, Archivo y Microfilmación:

Salta 669 - Tel. 37530

Jefatura General de Policía:

Jefe: CRIO. INSP. (RE) CARLOS RUBEN CARABAJAL

Chacabuco 809 - Tel. 37605

Servicio Penitenciario Provincial

Director: DN. OSCAR ANTONIO SORIA

Avda. Virgen del Valle y Avda. Güemes - Tel. 35790

Director de Coordinación y Despacho

del Ministerio de Gobierno: A/C PROF. SANTIAGO JAIME AGUERO

Tel. 37524

Director del Registro de la Propiedad Inmobiliaria

y de Mandatos: DR. MARIO RICARDO DAMICO

Sarmiento 347 - Tel. 37531 - 37532

Director Provincial de Defensa Civil: DN. ROGELIO EUGENIO SALAS

Salta 787 - Tel. 37534 - 37535 - Emergencias: 103

MINISTERIO DE HACIENDA Y FINANZAS

Ministro de Hacienda y Finanzas: C.P.N. RAUL ESTEBAN GINE

Sarmiento y República 8º Piso - Tel. 37536 - Fax: 37537

Secretario de Obras y Servicios Públicos: ING. ALEJANDRO JOAQUIN
NARVAEZ

Casa de Gobierno - Tel. 37569 / 70

Subsecretario de Finanzas Públicas: C.P.N. ROLANDO RAUL PASTRANA

Sarmiento y República 8º Piso - Tel. 37538

Subsecretario de Obras y Servicios Públicos: ING. ROBERTO CLAUDIO

ZALAZAR

Chacabuco 895 - Tel. 37571 / 72 / 73 / 74

Subsecretario de Recursos Humanos y Gestión Pública: DN. RICARDO

CORDOBA

Casa de Gobierno - Tel. 37540

Directora de Recursos Humanos

y Gestión Pública: DÑA. MERCEDES BEATRIZ REYES DE MARTINEZ

Casa de Gobierno - Tel. 37541

Coordinación y Despacho del Ministerio de Hacienda: DN. ALBERTO

ORMACHEA

Sarmiento y República - 8º Piso - Tel. 37538

Tesorera General de la Provincia: C.P.N. ELIDA MONTALVAN DE MAYULI

Casa de Gobierno - Sarmiento 613 - Tel. 37539

Contador General de la Provincia: C.P.N. JUAN ANDRES BARRIOS

Casa de Gobierno - Tel. 37543

Directora de Programación Presupuestaria: C.P.N. ROSA ANA

AZURMENDI

Sarmiento y República - 8º Piso - Tel. 37782

Administrador General de Rentas y Registro Territorial: LIC. LUIS

A.MAZZONI

Chacabuco 881 - Tel. 37621 / 22 (Directo: 7752)

Director de Fiscalización: C.P.N. ALFREDO LALICATA

Chacabuco 881 - Tel. 22126

Director de Recaudación: C.P.N. IVONNE SELEME DE BOLLADA

Chacabuco 881 - Tel. 22126

Director de Catastro: ING. RODOLFO MARIO WALTHER

Tel. 37623

Directora de Arquitectura: ARQ. SUSANA DULAK DE RAIDEN

Chacabuco 895 - Tel. 37579

Director de Transporte: DN. PEDRO ROLANDO NIEVA

Avda. Güemes 856 - Tel. 37577 / 78

Director de Informática y Organización: a/c C.P.N. STELLA LEONOR
LENCINA

Casa de Gobierno - Tel. 37542

Centro de Control de Gastos en Personal: C.P.N. SUSANA DEL VALLE
VARAS

Tel. 24498

MINISTERIO DE PRODUCCION Y DESARROLLO

Ministro de Producción y Desarrollo: ING. CARLOS PINGITORE

Sarmiento y República - 7º Piso - Tel. 37588 / 35789 - Fax: 37590

Secretario de Minería: ING.QUIM. RAUL ENRIQUE GALARZA

Esquiú 503 - Tel. 37591

Director de Minería: GEOL. GUSTAVO RAUL ACOSTA

Esquiú 503 - Tel. 37592

Subsecretario de Comercio e Industria: C.P.N. ALBERTO ALMADA

San Martín al 136 - Tel. 37783

Subsecretario de Desarrollo Rural: ING.FSTAL. ENRIQUE FUNK

Casa de Gobierno - Tel. 37544

Director de Comercio: DN. HUGO RAMIREZ

Director de Industria: ING. GLORIA ROMERO

San Martín 136 - Tel. 37599

Subsecretaría de Turismo: LIC. MABEL RIOS

Avda. Virgen del Valle y Gral. Roca - Tel. 37593

Servicio Administrativo: 37597

Información Turística: Tel. 37595

Dirección Provincial de Turismo:

Avda. Virgen del Valle y Gral. Roca - Tel. 37594

Directora de Artesanías: DÑA. LIDIA CARBALLO DE CORSO

Avda. Virgen del Valle 917 - Tel. 37598

Administración del Zoológico Provincial:

San Antonio - Fray M. Esquiú - Tel. 37828

Director de Riego: ING.AGR. JOSE ANTONIO CARRIZO

Avda. Pte. Castillo 321 - Tel. 37587

Director de Ganadería: MED.VET. RAUL ENRIQUE VERA

Avda. Pte. Castillo 321 - Tel. 37546

Director de Agricultura: ING. EDUARDO ULLA

Parque Adán Quiroga - Tel. 37545

Director de Extensión Rural: ING.AGR. MARIO E. ALVAREZ MORALES

República 1098 - Tel. 37548 / 49

Director de Radicación y Colonización: AGR. RUBEN ALBERTO SAVIO

Avda. Pte. Castillo 321 - Tel. 37547

Las Subsecretarías y Direcciones quedan sujetas a las reformas en la estructura orgánica interna del Ministerio.

MINISTERIO DE CULTURA Y EDUCACION

Ministro de Cultura y Educación: LIC. LUIS ADOLFO VARELA DALLA
LASTA

Casa de Gobierno - Tel. 37550 / 37552

Asesor Legal del Ministerio: LIC. CLARA BERSABE POSSE DE POSSE

Casa de Gobierno - Tel. 37553

Asesor de Gabinete: DN. RAUL EDILBERTO SORIA

Casa de Gobierno

Subsecretaria de Educación: LIC. LUCRECIA MOLAS VERA DE LUCERO

Casa de Gobierno - Tel. 37553

Subsecretario de Cultura: LIC. RAUL CARO

Tel. 37551

Director de Administración del Ministerio de Cultura y Educación:

A/C CARLOS FRANCISCO MONTENEGRO

San Martín 429 - Tel. 37554

Directora de Arquitectura Escolar: ARQ. TERESA REGINA SAYAGO DE
CORREA

San Martín 429 - Tel. 37555

Directora Provincial de Cultura: ARCHIVOLOGA MARIA SILVINA
ACEVEDO

San Martín 555 - Tel. 37561

Archivo y Museo Histórico:

Chacabuco 325 - Tel. 37562

Cine Teatro Catamarca

San Martín 555 - Tel. 37565

Museo de Bellas Artes "Laureano Brizuela"

Mota Botello 239 - Tel. 37563

Directora Provincial de Educación: PROF. LILIANA DEL V. MEDINA DE JALILE

San Martín 429 - Tel. 37556

Director de Enseñanza Polimodal de Regímenes Especiales: LIC. GUSTAVO ADOLFO SOSA

Directora de Enseñanza Superior (DIEMS): DRA. ESTELA TORRADO

Maipú 775 - Tel. 37557

Directora de Enseñanza Privada: LIC. DORA LUISA A. LOBO DE GUARAZ

Mota Botello 315 - Tel.

Director de Planeamiento Educativo: LIC. MARIO ALANIZ

Sarmiento y Prado - Tel. 37559

Director de Antropología: PROF. FRANCISCO RAMON AGUERO

Paseo Gral. Navarro (Subsuelo) Tel. 37564

Director Programa E.M.E.T.A. - U.P.E.: AGR. JUAN ANGEL BARRIENTOS

Maipú 707 - Tel. 34134

Unidad de Proyectos Especiales de Educación Física: PROF. JUAN
EZEQUIEL LIENDO

Avda. Juan Ramón Luna S/Nº (Polideportivo Capital) - Tel. 20859 - 29930

Supervisión General: LIC. JULIO C. ALVAREZ

San Martín 414 - Tel. 37566

Instituto del Profesorado de Educación Física de Catamarca: PROF. JUAN
EZEQUIEL LIENDO

Avda. Juan Ramón Luna S/Nº (Polideportivo Capital) - Tel. 29930

Centro de Educación Física "Vicecomodoro Vicente Andrada": ELOY
ANTONIO GALARZA

Avda. Juan Ramón Luna S/Nº (Polideportivo Capital) - Tel. 20858

MINISTERIO DE SALUD Y ACCION SOCIAL

Ministro de Salud y Acción Social: DR. ARNOLDO VICTOR CASTILLO

Chacabuco 169 - Tel. 37628 / 29 / 30 / 31 / 32

Asesor de Gabinete: LIC. MARIO PERNA

Subsecretario de Salud Pública: DR. LUIS RUARTE CORONEL

Chacabuco 169 - Tel. 37633

Subsecretario de Acción Social y Familia: DR. RODOLFO CECENARRO

Chacabuco 169 - Tel. 37642

Director de Políticas Sociales

Comunitarias (POSOCO): A/C ING.AGR. PABLO EUGENIO MAGINI

Mota Botello y Caseros - Tel. 37644

Director Provincial de Unidad de Proyectos Especiales: ING. LUIS
OLMEDO VERGARA

Chacabuco 169 - Tel. 37641

Director Provincial de Medicina Asistencial: DR. MARIO MARCOLLI

Chacabuco 169 - Tel. 37635

Hospital "San Juan Bautista": DR. GUSTAVO PINETTA

Avda. Arturo Illia y Mariano Moreno - Tel. 37654 / 55 / 56 / 57 / 58 / 59 / 60 / 61 /
62

Hospital Interzonal de Niños "Eva Perón": DR. HUGO ALEM

Avda. Virgen del Valle 1050 - Tel. 37651 / 52 / 53

Directora Provincial de Medicina Preventiva: DRA. SILVIA BEATRIZ DE FEDELLI

Chacabuco 169 - Tel. 37636

Director Provincial de Medio Ambiente: ARQ. CARLOS RAUL ALVAREZ

Avda. Dr. Enrique Ocampo 257 - Tel. 37638

Director Unidad de Proyectos Especiales de

Atención Primaria de la Salud: DR. GILBERTO ANNE RUIZ MARTINEZ

Director Provincial de Deportes y Recreación: PROF. JOSE LUIS GOMEZ BELLO

Avda. Pte. Castillo 235 - Tel. 37647

Directora Provincial de Desarrollo Humano: LIC. PATRICIA WELAM DE CEREZO

Chacabuco 169 - Tel. 37645

Directora U.P.E. - Política Juvenil: SRTA. SILVIA TELLO

Chacabuco 169 - Tel. 37640

Directora Provincial de Cooperativas y Mutuales: SRTA. SILVIA NELLY ARREGUEZ

Hogar de Ancianos "Fray M. Esquiú": LIC. GLADYS HEREDIA DE LOBO
MOLAS

Avda. Belgrano y Salta - Tel. 37650

Hogar de Niñas "Mercedes San Martín de Balcarce": LIC. MARIA ROSA
DE CANO

Callejón de los Agüero S/Nº - V.Parque Chacabuco - Tel. 40497

Hogar Tutelar de Menores: SR. JUAN ISIDRO SILVA

Avda. Presidente Castillo 235 - Tel. 37648

Instituto "Casa Cuna" y

Guardería Infantil "Catalina C. de Castellano": PSIC. MONICA CHAVEZ DE
MOYA

Caseros 1040 - Tel. 37649

Programa Social para las Amas de Casas: Prof. MAGDALENA SUAREZ DE
PONCE

Rivadavia 967 - Tel. 32923

PODER JUDICIAL
CORTE DE JUSTICIA

Presidente: DR. OSCAR GUILLERMO DIAZ

República 426

Ministro Decano: DR. JOSE RICARDO CACERES

República 426

Ministro Vice Decano: DR. CESAR ERNESTO OVIEDO

República 426

Procurador General: DR. ENRIQUE ERNESTO LILLJEDHAL

República 426

JUZGADO FEDERAL

Juez Federal Subrogante: DR. ADOLFO RAUL GUZMAN

República 323

Fiscal Federal: DR. VICTOR MANUEL MONTI.

República 323

B.3. Sedes de la Red CFI: UEP-UOP.

La sede del Consejo Federal de Inversiones se encuentra localizada en el Ministerio de Producción y Desarrollo, en el cual actualmente se desempeña la Lic. Silvia Bertoli como delegada de dicho Consejo y el Técnico Roberto Sánchez los que componen las Unidad Operadora Provincial (U.O.P.) y como representante de la Unidad Evaluadora de Proyectos (U.E.P.) la C.P.N. Gloria Ledesma y la C.P.N. Patricia Arjona como responsable de la Unidad de Crédito ambas miembros de la administración provincial.

B.4 . Máximas autoridades municipales.

La Ciudades mas importantes en cuanto a su población y cantidad de actividades de servicio que aglutinan son :

- San Fernando del Valle de Catamarca
- Valle Viejo- Fray Mamerto Esquiú

A continuación se detallan todos los municipios, con su dirección, teléfono y nombre del Intendente:

Ancasti - (4701) - Tel. Cabina Pública

Intendente: DN. JUAN C. CHAVEZ

Aconquija - Andalgalá - (4701) - Tel. Cabina Pública

Intendente: DN. CARLOS GUTIERREZ

Andalgalá - (4740) - Tel. (0835) 22115 - Fax: 22214 (Clínica)

Intendente: DR. CIRO G. AGUIRRE

Antofagasta de la Sierra (4705) - Tele Radio

Intendente: DN. LUIS EDUARDO RODRIGUEZ

Belén - (4750) - Tel. (0835) 61539 - 61583

Intendente: DN. HUGO MARCELO JAIS

Corral Quemado - Belén (4751)

Intendente: DÑA. ISABEL GUTIERREZ DE YAPURA

Capayán - (4728)

Intendente: DN. MARTIN NAVARRO



Capital - Sarmiento 1050 - Tel. 22018 - 22046

Intendente: ING.AGR. EDUARDO BRIZUELA DEL MORAL

El Rodeo - Ambato - (4715)

Intendente: DN. IGNACIO JOSE LUIS VEGA

El Alto - (4235) - Tel. 28552

Intendente: DN. MAURICIO MARIONI

Fray M. Esquiú (4709) - Tel. (0833) 92003

Intendente: PROF. OSCAR ALFREDO VERA

Fiambalá - Tinogasta (5345) - Tel. (0837) 96005 - Fax: 96016

Intendente: DN. AMADO DAVID QUINTAR

Hualfín - Belén (4751) - Tel. Cabina Pública

Intendente: DN. FELIPE ALFREDO ROMERO

Huillapima - Capayán (4726) - Tel. Cabina Pública

Intendente: DN. NESTOR N. TOMASSI

Icaño - La Paz (5265) - Tel. (0832) 80050

Intendente: DN. ANGEL FADEL

La Puerta - Ambato (4711) - Tel. Cabina Pública

Intendente: DN. DOMINGO EUSTAQUIO MIRANDA

Las Juntas - Ambato (4715) - Tel. Cabina Pública

Intendente: DN. REYNALDO NESTOR PAREDES

Los Varelas - Ambato (4711)

Intendente: DN. EMILIO LUIS LAZO

Londres - Belén (4353) - Tel. (0835) 91019

Intendente: DN. JUAN HUMBERTO MERCADO

Puerta de Corral Quemado - Belén (4751)

Intendente: DN. CESAR QUIPILDOR

Pozo de Piedra - Belén (4751) - Tel. Cabina Pública

Intendente: DN. BLAS A. CHAILE

Pomán - Villa (5315) - Tel. (0835) 97084 - 97140 - Fax: 97156

Intendente: DN. EDUARDO O. MANTI

Puerta de San José - Belén (4751)

Intendente: DN. FRANCISCO ARIAS

Paclín - (4718) - Tel. (0833) 95012 - Fax: 95009

Intendente: DN. DANTE NORIEGA

Recreo - La Paz (5260) - Tel. (0832) 27027 - 27028 - Fax: 27033

Intendente: DÑA. TERESA EMMA DIAZ

San Fernando - Belén (4353) - Tel. Cabina Pública

Intendente: DN. NICOLAS MACIAS

Saujíl - Pomán (5321) - Tel. (0835) 92016 - 92048

Intendente: DN. JOSE H. CONTRERAS

Santa Rosa - (4726)

Intendente: DN. MARIO EDUARDO FIGUEROA

Santa María - (4139) - Tel. (0838) 20222 - Fax: 20898

Intendente: DR. GUSTAVO ADOLFO MENA

San José - Santa María (4139) - Tel. (0838) 20335

Intendente: DN. GUILLERMO DEL V. TULA

Tapso - El Alto (4235) - Tel. Cabina Pública

Intendente: DN. CARLOS GOMEZ

Tinogasta - (5340) - Tel. (0837) 20035 - 20025

Intendente: DN. OCTAVIO CEREZO

Villa Vil - Belén (4741) - Tel. 31801

Intendente: DN. BENEDICTO CRUZ

Valle Viejo - (4707) - Tel. (0833) 40945 - Fax: 41937

Intendente: ING. GUSTAVO ROQUE JALILE

B.5. Resultados de las tres últimas elecciones de Gobernador.

Los resultado de la elección de 1987 dio por ganador con un 54,2% de votos al partido justicialista.

En las últimas dos elecciones se adjudicó el mayor porcentaje de votos el Frente Cívico y Social, compuesto por distintas fuerzas políticas y algunas líneas del justicialismo disidente.

(Ver anexo diskette con cuadros 10.6.)

En anexo 2 se presenta un cuadro de los cuatro partidos políticos mas votados en las elecciones de gobernador y vicegobernador de 1.983, 1.987, 1.991 y 1.995.

C . SECTOR PÚBLICO PROVINCIAL

C.I. Análisis macro-administrativo.

C.I.1. La Estructura orgánica global de la Administración Central se encuentra enmarcada en el Decreto Acuerdo Nro. 860, del 13 de abril de 1992, el cual contiene el "RÉGIMEN GENERAL PARA LA ELABORACIÓN, TRAMITACIÓN Y FINANCIAMIENTO DE LAS ESTRUCTURAS ORGÁNICAS DE LA ADMINISTRACIÓN PÚBLICA PROVINCIAL".

El contenido de este decreto se elabora ante la necesidad de facilitar las acciones del Plan de Reestructuración del Estado Provincial como lo exige la Ley de Reforma del Estado Nro. 4639 y la Ley de Ministerios Nro. 4578. El mismo tendrá su aplicación en todo el ámbito de la Administración Pública Provincial central, descentralizada y organismos autárquicos, para lo cual se designa como autoridad de aplicación al Comité Ejecutivo para la Reforma del Estado.

Este decreto acuerdo consta de tres capítulos y un Anexo "A", estableciéndose en el capítulo I el "Régimen de Estructura", en el capítulo II las "Disposiciones complementarias" y en el capítulo III las "Disposiciones Transitorias".

En el Anexo "A", en el primer punto, se definen objetivos, acciones , unidades orgánicas, unidades especiales y las relaciones técnicas entre

estas unidades. Como segundo punto se establece la forma de presentación de las estructuras organizativas, y como tercer punto se hace una descripción de los ítems que conforman la estructura. Por último se adjuntan los organigramas propuestos y los modelos de planillas de personal que deberán llenar cada jurisdicción.

En el Anexo B se describe la Nómina de Direcciones provinciales y Direcciones internas indicando la jurisdicción a la que pertenecen. Como Anexo B.1 se acompañan los organigramas por jurisdicción.

En consecuencia de lo establecido en el Decreto 860/92 se presentaron propuestas desde algunos ministerios para reformar su organigrama.

Así tenemos que:

1) Por Decreto Acuerdo Nro. 075 con fecha 14 de diciembre de 1995,

- La Secretaría General de Gobernación pasa a denominarse Secretaría General de Coordinación del Poder Ejecutivo Provincial,
- La Subsecretaría de Planificación y Control de Gestión pasa a la jurisdicción de la Secretaría General de Coordinación del Poder Ejecutivo Provincial

- La Secretaría Técnica de Información Pública se transforma en Subsecretaría de Información Pública, la que dependerá directamente de la Secretaría General de Coordinación del Poder Ejecutivo

- Se crea la Secretaría Privada del Gobernador, que depende directamente del Titular del poder Ejecutivo

2) En el Ministerio de Haciendas y Finanzas se crea la Secretaría de Obras y Servicios Públicos por Decreto M.H.y F. Nro 224 del 28 de febrero de 1994

3) Se crea la Secretaría de Estado del Ambiente por Decreto Acuerdo Nro 892 de fecha 8 de julio de 1996, de la que pasa a depender la Subsecretaría de Ciencia y Tecnología y la Subsecretaría de Recursos Naturales, como así también la Dirección de Hidráulica, Dirección de Riego y Obras Sanitarias.

4) Por Ley Nro. 4843, Decreto Nro. 1128/95 el Ministerio de Cultura y Educación se integra por la Subsecretaría de Cultura y la Subsecretaría de Educación quienes tendrán la misión de cumplir con los objetivos previstos en dicha Ley de Cultura y Educación.

5) En agosto de 1995, se aprueba la propuesta del Ministerio de Producción de crear la Subsecretaría de Turismo y su organigrama respectivo, bajo la jurisdicción de dicho Ministerio.

- 6) Así mismo se encuentra en trámite de aprobación la nueva estructura organizativa del ministerio de Producción y Desarrollo, la cual a un no fue publicada por lo tanto se omite su organigrama hasta tanto sea dado a conocer oficialmente.

En anexo 2 se presentan los actuales organigramas de la Administración Provincial, con las modificaciones antes mencionadas reemplazando a los organigramas publicados en el Decreto 860.

(Ver organigramas en anexo n°2)

C.1.2. En el Anexo 3 del presente informe se adjunta copia de la Ley de Ministerios, la cual fue sancionada el 19 de octubre de 1990, Ley Nro.4578, y sus dos modificatorias : Ley Nro.4600 y Ley Nro.4693.

La Ley Nro.4938 sancionada recientemente en el año 1998, tal como lo expresa en su artículo primero, establece el funcionamiento de la Administración Financiera, las Contrataciones, la Administración de los Bienes y los Sistemas de Control del Sector Público Provincial para todo el sector público Provincial. Se acompaña copia y reglamentación de la misma en el anexo 3 de este informe.

C.I.3. En lo referente a la creación de los organismos descentralizados también están bajo lo que establece en este Decreto Nro.860, tal es el caso de la Administración General de Rentas y Registro Territorial dependiente del área de la Subsecretaría de Finanzas Públicas, y la Administración General de Juegos y Seguros (antes Cajas de Prestaciones Sociales Catamarca), ambas entidades bajo la jurisdicción del ministerios de Hacienda y Finanzas.

Existen otras entidades descentralizadas tales como:

- Vialidad Provincial, Instituto Provincial de la Vivienda, Ex-Deca, en la jurisdicción del Ministerio de Hacienda y Finanzas
 - Obra social de Empleados Públicos, Nuevo Hospital San Juan Bautista, en la jurisdicción del Ministerio de Salud y Acción Social.
 - Obras Sanitarias, entidad en estudio de privatización, se encuentra bajo la jurisdicción de la Secretaría del Ambiente.
 - Respecto al nuevo organigrama del Ministerio de Produccion y Desarrollo, la C.P.N. Gladys Tula informó que la última modificación fue introducida por el Dto. Acuerdo 817, el que dispone la eliminación de las Direcciones.
- Pero el Dcto. mencionado no establece ninguna estructura organizativa. Se mantiene la Secretaría y las Subsecretarías de Minería, y el Ministerio como Area Central.

La nueva estructura se materializará recién con la segunda reforma, lo que se estima ocurrirá luego de aproximadamente un (1) mes.

Los programas se mantienen en razón, de que ellos tienen misiones y funciones, y no estructuras fijas.

C.II. Sector fiscal.

En este ítem es importante hacer referencia a volumen publicado por el Ministerio de Hacienda y Finanzas conjuntamente con el equipo técnico de la Subsecretaría de Planificación y Control de Gestión y la Subsecretaría de Información Pública, con el objetivo de presentar una análisis técnico de quienes ejecutan la política de gobierno , sumando la opinión de funcionarios, legisladores, instituciones, sindicalistas, periodistas, expresando sus análisis y opiniones sobre el tema.

La publicación lleva el nombre de "LA DEUDA PÚBLICA EN CATAMARCA", en ella no solo se habla de las causas de la misma sino de los destinos del dinero en inversiones.

Además se realiza la presentación pública del proyecto que se está llevando a cabo en la Subsecretaria de Planificación y Control de Gestión, el "SISTEMA DE INVERSIÓN PÚBLICA". Se adjunta en anexo2 una recopilación ilustrativa de los cuadros y gráficos que describen la "Deuda Pública".

C.III. Programas de Reingeniería del sector público y políticas en relación con el nuevo rol del estado.

En la Unidad Especial de Proyectos con Financiación externa (U.E.P. FOIS) a cargo del Lic. Doering solo se esta manejando los programas (que incluyen a su vez proyectos), que son financiados por organismos internacionales.

Los Programas en ejecución que dependen de esta unidad son los siguientes:

-3280 AR : "Saneamiento Financiero y Desarrollo Economico de las Provincias Argentinas (Provincias I)".

Grado de avance (estimado) de la Ejecucion Fisica: 80%

Grado de avance de la Ejecucion Financiera (desembolsos): 80%

-3860 AR : "Desarrollo Municipal II".

Este programa se encuentra actualmente en la etapa de Aprobación de sus proyectos.

El grado de avance de la Ejecución Financiera es nulo: no se efectuaron desembolsos aun.

-3877 AR : "Segundo Programa de Desarrollo Provincial".

Este programa se encuentra actualmente Tramitando su aprobación.

-4117 AR : "Protección contra las inundaciones".

Este programa se encuentra actualmente en la etapa de Aprobación de sus proyectos.

El grado de avance de la Ejecución Financiera es nulo: no se efectuaron desembolsos aun.

-4273 AR :

Este programa surge como una consecuencia de los efectos de los Fenómenos metereológicos que produce la Corriente de El Niño, por lo que constituye en definitiva, una modificación o ampliación del 4117 AR.

Los programas referidos a los temas Salud , Educación y desarrollo social se especifican en los ítems correspondientes en este informe.

D. ASPECTOS DEMOGRÁFICOS

La población de la Provincia de Catamarca asciende a 300.636 habitantes. El 61,94% de la misma se concentra en localidades de mas de 2000

habitantes y un 41,7% lo hace en la Capital. En el último periodo intercensal, (1980/1991) la tasa de crecimiento poblacional fue de 23,1 por mil (2,3%).

Teniendo en cuenta la estructura por sexo, el 49,7% son varones y el 50,3% son mujeres. Por su parte, la densidad poblacional es de 2,9 habitantes por Km².

En anexo 2 se detallan los cuadros correspondientes a:

D.1. Población total de la Provincia y su distribución por departamento.

Proyecciones al 2005

D.1.1. Indicadores de la dinámica demográfica, por edad y sexo

D.2. Densidad total y por región o departamento

D.3. Población rural y urbana

D.4. Tasas de crecimiento y tendencias

D.5. Población económicamente activa

D.6. Tasas de actividad y desocupación

(Ver diskette anexo con cuadros: 1.3; 1.6; 1.2)

E. ASPECTOS SOCIALES

E.1. Políticas explícitas por Sector Social.

La política en el sector social llevada a cabo en estos últimos años ha permitido la descentralización en la gestión de los programas con participación de los municipios de la Provincia permitiendo la participación de los distintos sectores sociales involucrados y se realizó la tecnificación de recursos humanos con importantes procesos de capacitación.

No obstante la política de dicho sector esta guiada por los ejes de acción delineados desde el Plan Estratégico Consensuado.

En el área Salud se llevó a cabo acciones que permiten reestructurar la infraestructura actual de atención de alta complejidad como la que brindan los Hospitales Interzonales San Juan Bautista (para adultos y neonatal) y el Hospital de Niños "Eva Perón", en el marco del **Programa de Mejoramiento de la Infraestructura y Equipamiento Hospitalario**.

Por otro lado se lleva a cabo el **Programa Provincial de Mejoramiento de Postas Sanitarias**, con provisión de equipamiento integral y en algunos casos con la construcción del edificio.

El Ministerio de Salud y Acción Social tiene, además, en marcha el **Programa de Rehabilitación de 34 hospitales**, con financiamiento del Banco Interamericano de Desarrollo, lo que permitirá asistir a los establecimientos sanitarios de toda la Provincia, y así completar el proceso de reestructuración de la **Red Sanitaria Provincial de Complejidad Creciente** con centro de referencia en los establecimientos interzonales.

E.2. Necesidades básicas insatisfechas.

Catamarca posee un 28% de su población con necesidades básicas insatisfechas (NBI). Es la provincia de la Región NOA Sur con menor valor de NBI, pero aún supera el promedio nacional de 19,3 %.

En la última década, Catamarca obtiene valores con tendencias promisorias en los distintos indicadores que componen el índice NBI que, en general, han disminuido.

E.6. Índice de Desarrollo Humano (I.D.H.).

Para el cálculo de este índice se utilizaron los siguientes valores:

- a. Índice Esperanza de vida: 0,70 (I.E.V.)
- b. Índice del Logro educacional : 0,82 (I.L.E.)
- c. Índice del Ingreso ajustado: 0,62 (I.I.A.)

$I.D.H. = \frac{I.E.V. + I.L.E. + I.I.A.}{3}$

Recientemente se presentó el trabajo de la Fundación para el Desarrollo Humano de Catamarca (Fun.DeH.Ca) en donde se hizo público el valor de éste índice para Catamarca siendo este de un valor del 0,7, tres puntos por debajo de lo considerado como una aceptable calidad de vida de una población. La provincia ocupa el puesto 15 en el ranking provincial.

F.7. Oferta educativa del nivel primario y medio.

Actualmente, se encuentra en pleno desarrollo del proceso de modernización del sistema educativo, a través de la nueva Ley Provincial N° 4843 de Cultura y Educación, en el marco de la Ley Federal de Cultura y Educación.

Cabe destacar, que el Gobierno de Catamarca ha asignado para 1997, un total de 127,6 millones de pesos al presupuesto educativo provincial, cifra que representa el 24,41% del presupuesto público total (523 millones de pesos aproximadamente).

Los establecimientos del Nivel Medio

La distribución de establecimientos es equitativa con la densidad poblacional. El mayor número se encuentra en Capital con 17 establecimientos estatales y 8 privados; le sigue el Dpto. Tinogasta con 10 estatales; Dpto. Belén

estatales y 1 privado y Andalgalá con 5 estatales. Totalizan en la Provincia 75 colegios estatales y 10 privados.

E.8. Oferta educativa de nivel Superior.

El Nivel Superior de Formación Profesional No Universitario

Ofrece distintas especialidades distribuidas en toda la Provincia; a través de los 23 Institutos de Estudios Superiores Estatales (IES) y 4 Institutos Privados:

• Formación de docentes para los Niveles Inicial y Primario;
• Profesorado en Ciencias Jurídicas y Contables;
• Profesorado para Discapacitados en Audición, Voz y Lenguaje;
• Profesorado en Psicopedagogía;
• Maestro Especial en Educación Física;
• Técnico en Turismo;
• Profesorado en Discapacidades Mentales y Sociales;
• Tecnicatura en Comunicación Social;
• Profesorado para la Enseñanza Primaria con Especialidad en Educación Rural;
• Técnico Superior en Administración de Empresas;
• Técnico Superior en Salud Rural;
• Profesorado en distintas asignaturas de Nivel Medio: Lengua, Historia, Matemáticas, Computación.

El Nivel Universitario

Cuenta con la Universidad Nacional de Catamarca, creada en Setiembre de 1972, mediante la Ley Nacional N° 19.832, la cual se destaca por su

carácter regional y ha sido organizada en función de las necesidades de la sociedad que le dio origen.

Entre las misiones de la Universidad, resalta la de ser el principal ámbito de investigación. Con este fin la Universidad Nacional de Catamarca desarrolla un ambicioso Plan de Ciencia y Tecnología donde se destacan los Programas de Formación de Recursos Humanos, Investigación Básica y Aplicada, Desarrollo Tecnológico, Intercambio y Vinculación de Grupos de Informática, Equipamiento y Difusión.

Se desarrolla investigación científica básica y aplicada, priorizando temas de interés para el desarrollo de Catamarca y la Región. La Universidad tiene como objetivo expreso resolver problemas que plantea la comunidad en que se encuentra inserta, para el mejoramiento de su calidad de vida.

Su estructura académica consta de 6 Facultades, 2 Escuelas y una Secretaría Académica y de Posgrado, y ofrece las siguientes Carreras.

FACULTAD DE CIENCIAS AGRARIAS

CARRERA	TITULO	DURACION
Ingeniería Agronómica	Ingeniero Agrónomo	5 ½ años
Técnico Universitario en Parque y Jardines	Técnico Universitario en Parques y Jardines	3 años
Magister en Desarrollo Zonas Aridas y Semi Aridas.	Magister Scientiac	2 ½ años

FACULTAD DE CIENCIAS ECONOMICAS Y DE ADMINISTRACION

CARRERA	TITULO	DURACION
Contador Público Nacional	Contador Público Nacional	5 ½ años
Licenciatura en Administración	Licenciado en Administración	5 ½ años
Especialización en Tributación	Especialista Tributario	2 ½ años
Especialización en evaluación de Proyectos de Inversión	Especialista en Evaluación de Proyectos de Inversión.	1 año
Maestría en Administración	Magister en Administración Pública	2 años

Pública		
---------	--	--

FACULTAD DE TECNOLOGIA Y CIENCIAS APLICADAS

CARRERA	TITULO	DURACION
Ingeniería en Agrimensura	Ingeniero Agrimensor	5 años
Ingeniería en Minas	Ingeniero en Minas	6 años
Licenciatura en Geología	Licenciado en Geología	5 años
Licenciatura en Sistemas de Información	Licenciado en Sistemas de Información	5 años
Doctorado en Agrimensura	Doctor en Agrimensura	
Doctorado en Geología	Doctor en Geología	2 años

FACULTAD DE CIENCIAS EXACTAS Y NATURALES

CARRERA	TITULO	DURACION
Profesorado para el Tercer Ciclo de la EGB y Polimodal en Ciencias Biológicas	Profesor para el Tercer Ciclo de la EGB y Polimodal en Ciencias Biológicas	3 ½ años
Licenciatura en Ciencias Biológicas	Licenciado en Ciencias Biológicas	5 años
Profesorado para el Tercer Ciclo de la EGB y Polimodal en Física	Profesor para el Tercer Ciclo de la EGB y Polimodal en Física	3 ½ años
Licenciatura en Física	Licenciado en Física	5 años
Profesorado para el Tercer Ciclo de la EGB y Polimodal en Matemática	Profesor para el Tercer Ciclo de la EGB y Polimodal en Matemática	3 ½ años
Licenciatura en Matemática	Licenciado en Matemática	5 años
Profesorado para el Tercer Ciclo de la EGB y Polimodal en Química	Profesor para el Tercer Ciclo de la EGB y Polimodal en Química	3 ½ años
Licenciatura en Química	Licenciado en Química	5 años
Profesorado en Computación	Profesor en Computación	4 años
Tecnicatura en Química	Técnico Químico Universitario	2 ½ años
Tecnicatura en Laboratorio de Biología	Técnico en Laboratorio de Biología	2 ½ años
Tecnicatura en Informática	Tecnicatura en Informática	3 años
Tecnicatura en Estadística	Tecnicatura en Estadística	3 años
Maestría en Epistemología y Metodología de las Ciencias	Metodología de las Ciencias: Area Ciencias Naturales y Ciencias Formales	5 cuatro.
Post Título en Ciencias Naturales	Post Título en Ciencias Naturales	6 trime.
Post Título en Informática	Post Título en Informática	2 años

FACULTAD DE CIENCIAS DE LA SALUD

CARRERA	TITULO	DURACION
Licenciatura en Enfermería	Licenciado en Enfermería	5 años
Licenciatura en Educación Física	Licenciado en Educación Física	2 años
Licenciatura en Bromatología	Licenciado en Bromatología	5 años
Maestría en Enfermedades Endémicas	Magister en Enfermedades Endémicas	2 años
Maestría en Salud Pública	Magister en Salud Pública	2 años
Maestría en Psicología Preventiva	Magister en Psicología Preventiva	2 años

FACULTAD DE HUMANIDADES

CARRERA	TITULO	DURACION
Profesorado en Inglés	Profesor en Inglés	4 años
Profesorado Superior en Inglés	Profesor Superior en Inglés	5 años
Licenciatura en Inglés	Licenciado en Inglés	5 años
Profesorado en Letras	Profesor en Letras	4 años
Licenciatura en Letras	Licenciado en Letras	5 años
Licenciatura en Trabajo Social	Licenciado en Trabajo Social	5 años
Profesorado en Filosofía y Ciencias de la Educación	Profesor en Filosofía y Ciencias de la Educación	4 años
Licenciatura en Filosofía	Licenciado en Filosofía	5 años
Licenciatura en Ciencias de la Educación	Licenciado en Ciencias de la Educación	5 años
Profesorado en Geografía	Profesor en Geografía	4 años
Licenciatura en Geografía	Licenciado en Geografía	5 años
Profesorado en Historia	Profesor en Historia	4 años
Licenciatura en Historia	Licenciado en Historia	5 años
Traductorado Público Nacional de Inglés	Traductor Público Nacional de Inglés	4 años
Profesorado para la Educación Primaria del Adulto	Profesor para la Educación Primaria del Adulto	2 años
Profesorado para la Enseñanza Pre-Primaria	Profesor para la Enseñanza Pre-Primaria	3 años
Profesorado para la Enseñanza Primaria	Profesor para la Enseñanza Primaria	2 años
Profesorado en Francés	Profesor en Francés	4 años
Profesorado Superior en Francés	Profesor Superior en Francés	5 años
Traductorado Público	Traductor Público Nacional de	4 años

Nacional de Francés	Francés	
Licenciatura en Francés	Licenciado en Francés	5 años
Licenciatura en Comunicación Social	Licenciado en Comunicación Social	1 año
Estadística Aplicada a la Investigación	Especialista en Estadística	1 ½ años
Especialización en Didáctica	Especialista en Didáctica	1 ½ años
Maestría en Didáctica	Magister en Didáctica	2 años

ESCUELA DE DERECHO

CARRERA	TITULO	DURACION
Abogacía	Abogado	6 años

ESCUELA DE ARQUEOLOGIA

CARRERA	TITULO	DURACION
Licenciatura en Arqueología	Licenciado en Arqueología	5 años

SECRETARIA ACADEMICA Y DE POST-GRADO

CARRERA	TITULO	DURACION
Maestría en Ciencias Sociales	Magister en Ciencias Sociales	1 ½ años
Maestría en Gestión Universitaria	Magister en Gestión Universitaria	1 año
Maestría en Gerencia Social	Magister en Gerencia Social	1 año

E.9. Oferta de salud.

Catamarca posee una red de 37 Establecimientos Asistenciales con Internación distribuidos en toda la provincia de acuerdo a un sistema de complejidad creciente. En la Ciudad Capital se localizan el Hospital Interzonal

de Niños y el Nuevo Hospital San Juan Bautista, con modernas instalaciones y amplia prestación de servicios a la población. Otros establecimientos sanitarios de distinta complejidad, se ubican además en Belén, La Paz y Tinogasta. Esta ubicación permite considerarlos como cabeceras de zonas de influencia, incluyendo en éstas a los departamentos vecinos. A esto se suman las clínicas y centros asistenciales privados de la Capital y de las principales ciudades del interior de la Provincia.

E.10. Programas en vigencia.

SALUD

- Programa Provincial de Mejoramiento de Postas Sanitarias
- Programa de Rehabilitación de 34 Hospitales Públicos de provincia (B.I.D.)
- Programa Materno infantil (Birf)
- Programa de Control Ginecológico en zonas periurbanas y rurales de interior provincial
- Programa oftalmológico escolar
- Programa Infra-Bas. Ley N° 24075 art.40 (Ganancias)
- Programa PRANI

DESARROLLO HUMANO

- Programa de asistencia a niños, niñas y adolescentes en situación de riesgo social
- Programa "Changuito Catamarqueño"
- Programa "Jóvenes en conflicto con la ley"
- Programa de promoción de la mujer. Proyecto "Centro para Mujeres en situaciones especialmente difíciles"

F. ASPECTOS ECONÓMICOS

F.1. Políticas Públicas: ejes explícitos de desarrollo económico.

En la Provincia de Catamarca se ha elaborado durante los dos últimos años un plan estratégico, donde la comunidad en forma participativa trazo los principales ejes de desarrollo económico y social. Este trabajo se ha denominado "Plan Estratégico Consensuado" (P.E.C), el que define un modelo de desarrollo como marco global de las políticas públicas y privadas para los próximos años, identificándose además un conjunto de programas y proyectos que constituyen fuertes instrumentos operativos para desarrollar dichas políticas.

F.2. Series P.B.G. últimos 10 años.

El Producto Bruto Geográfico de la provincia, se espera que tenga un gran desarrollo en virtud de los grandes emprendimientos productivos que se

están dando en la Provincia, tal es el caso de las inversiones en explotación minero y su efecto multiplicador sobre el comercio y los servicios, además de ellos las importantes inversiones en actividades agropecuarias promovidas y las industrias derivadas.

En el anexo 2 se adjuntan los gráficos con la evolución del P.B.G. durante el período 92 – 97 a precios constantes de 1986 y precios corrientes. Se acompaña además gráficos que ilustran la evolución del gasto, de los recursos, de las ejecuciones presupuestarias. Esta información tiene como fuente el Ministerio de Hacienda y Finanzas de la Provincia y la Dirección de Estadísticas y Censos según se detalla en cada uno de ellos.

(Ver gráfico P.B.G. y otros en diskette anexo “cuadros”)

F.4. Indicadores para las principales ramas de actividad.

La minería es un rubro que ocupa un lugar importante en la estructura productiva de la Provincia dada la gran envergadura de los recursos naturales existentes y la decisión política de fomentar la industrialización local de al menos un segmento de la producción minera en bruto.

Actualmente se encuentran en marcha PROYECTOS de gran importancia como el de BAJO LA ALUMBRERA (cobre y oro) ubicada en el Dpto. Belén, con una inversión total de u\$s 900 millones, con una producción anual de 22.000 Kg. de oro y 190.000 Tn. de cobre.

En el año 2.000 el proyecto ocupará el 9no. lugar entre las minas de cobre y el 1er. lugar como productor de oro en Sudamérica, siendo el 14° en el mundo.

El segundo proyecto que se puso en marcha en marzo de 1997 es el Salar del Hombre Muerto de sales de Litio. La inversión realizada es de 60 millones de dólares. La producción física anual será de 21 mil toneladas aproximadamente con un valor agregado estimado de 56 millones de dólares.

Existen otros proyectos que están acordados como: Agua Rica (cobre) etapas preliminares de explotación, en el Dpto Andalgalá; Laguna Verde (aurífero) en el Dpto Tinogasta, entre otros.

Areas de Reserva

En la actualidad existen 9 áreas de reserva en la Provincia de Catamarca, que han sido solicitadas por la Secretaría de Minería:

ORDEN	NOMBRE	UBICACIÓN GEOGRAFICA	MINERALES	SUPERFICIE HAS.	ESTADO LEGAL
1	Diablillos	Antofagasta de la Sierra	Cobre-Oro-Plata	7.000 Has.	Tramitándose su situación legal
2	Antofalla Este	Antofagasta de la Sierra	Cobre-Oro-Zinc-Plomo-Plata	8.283 Has.	Concedida a Minera Aconcagua

3	Salar de Antofalla	Antofagasta de la Sierra	Litio-Potasio-Cesio-Boratos-Magnesio-Estroncio-Rubidio	41.030 Has.	Libre.
4	Cerro Blanco	Antofagasta de la Sierra	Cobre-Molibdeno-Oro	5.000 Has.	Libre.
5	Cerro Chacón	Antofagasta de la Sierra	Cobre-Molibdeno-Oro	5.000 Has.	Libre.
6	La Hoyada	Tinogasta	Cobre-Plomo-Zinc-Oro-Plata-Bismuto	10.500 Has.	En trámite para mejora de oferta
7	Filo Colorado	Andalgalá	Cobre-Molibdeno	2.500 Has	En trámite para mejora de oferta
8	Laguna Verde	Tinogasta	Cobre-Oro-Plata-Hierro-Plomo-Zinc-Molibdeno	93.500 Has.	Concedida a Minera el Dorado
9	Cerro Galán	Antofagasta de la Sierra	Cobre-Plomo-Zinc-Oro-Plata	20.250 Has.	Libre.

La actividad agropecuaria es otra actividad importante en la estructura económica de la Provincia. Actualmente está dinamizada por la Ley de Diferimientos Impositivos, cuyo cupo es de \$ 800.000.000, que se destina a la actividad agropecuaria primaria.

En agro las especies cultivadas relevantes por la importante proyección de su superficie cultivada son:

El Nogal (4.743 Ha.); el Olivo (951,8 Ha.); la Jojoba (1.387 Ha.); los Cítricos (789,2 Ha.), y como cultivo anual el ALGODON.

Estas actividades se desarrollan en las distintas regiones de esta manera:

- **REGION OESTE: (que abarca los Departamentos Pomán, Andalgalá, Belén, Tinogasta, Santa María y Antofagasta de la Sierra)**

Nogal, Olivo, Especies y Aromáticas, Pasas de Uva; Uva para Vino y, en ganadería, explotación de Camélidos (estos últimos fundamentalmente en el norte de Belén y en Antofagasta de la Sierra).

- **REGION CENTRO: (Departamentos: Capital, Valle Viejo, Capayán, Ambato, Paclín y Fray Mamerto Esquiú)**

Olivo; Uva para mesa; Cítricos; Frutales de Carozo; Jojoba; Algodón y Ganado Vacuno

- **REGION ESTE: (Departamentos: La Paz, Ancasti, Santa Rosa, El Alto)**

Tabaco, Ganado Vacuno y Ganado Caprino.

En la actividad pecuaria se observa un incremento en la cría de ganado caprino, aunque la misma abarca bovino y ovino.

Existe un porcentaje del cupo de diferimientos para actividades agro-industriales.

F.5. Exportaciones.

Si bien la mayor parte de la producción actual se orienta al mercado interno, la generación de nuevos productos en un contexto tecnológico

eficiente y moderno modifica y acrecienta la oferta tradicional del producto catamarqueño, potenciando exportaciones de productos, tales como:

Lácteos; dulces, mermeladas y jaleas; encurtidos; conservas vegetales; pimentón; aceitunas en conserva; postres, alfajores y golosinas; pasas de uva; uva de mesa; vinos; agua mineral; edulcorantes; fibra y semilla de algodón; hilados de algodón y mezcla; tejidos de punto; confecciones (ropa de vestir y de trabajo, guardapolvos, medias deportivas, ropa interior, ropa de ballet y danza, etc.); hilados y tejidos de lana de oveja y llama; calzado informal y deportivo; electrodomésticos (Heladeras, freezers, cocinas, anafes, lavarropas, secarropas, etc.); motocompresores; ciclomotores; bicicletas; acumuladores eléctricos; lápices y lapiceras; muebles de jardín; aberturas de maderas y metálicas; filmes y envases de polietileno; envases flexibles; cassettes; tambores de chapa; cueros; etc.

Para consolidar e incrementar la incidencia alcanzada en los últimos años por la actividad industrial en la economía provincial, la Provincia de Catamarca promueve la radicación de nuevos capitales orientados al sector, ofreciendo ventajas impositivas y la infraestructura y servicios de sus Áreas Industriales.

El ***Paso Internacional de San Francisco*** (corredor bioceánico), cuenta con servicios esenciales tales como el Despacho Aduanero en el Departamento Tinogasta. Además se encuentra en vigencia la ley de creación de la Zona Franca localizada en este departamento, de la cual actualmente se gestionan la financiación de los estudios previos de competitividad.

Por su parte, en San Fernando del Valle de Catamarca funciona, dentro del Parque Industrial, un "Resguardo Aduanero" que permite realizar todo tipo de operaciones comerciales hacia y desde el exterior.

En la provincia se realizaron diversos estudios de oferta exportable con apoyo del Consejo Federal de Inversiones, como por ejemplo uno dirigido al mercado Chileno, que resalta la posibilidad de introducir Algodón de Fibra Larga y Aceite de Oliva con muy buena rentabilidad. Esta posibilidad, se refuerza aún más con la existencia de importantes explotaciones de ambas variedades vegetales en la provincia.

Durante 1996 las exportaciones de Catamarca alcanzaron un total de 21,6 millones de dólares. Esto implica que, a valores corrientes, desde 1993 a 1996 se registró un aumento de 87,2% en las ventas de la Provincia al exterior.

Los principales destinos fueron:

AÑOS	TOTAL PROVINCIAL (en millones de U\$S)	MERCOSUR	UNION EUROPEA	NAFTA	ASIA PACIFICO	RESTO
		% de participación respecto al Total Provincial				
1993 (*)	11.5	30.5	29.1	2.6	8.4	29.4
1994 (*)	25.0	23.3	14.6	48.7	4.5	8.9
1995 (*)	18.4	35.8	27.7	9.6	8.8	18.1
1996 (*)	21.6	34.0	16.6	7.2	9.2	33.0

Fuente: Dirección de Estadística y Censos - INDEC

(*): Cifras provisionales.

F.8. Parques Industriales y Zonas Francas.

En cuanto a la actividad industrial, en Catamarca tal como se mencionara en el punto anterior, la ley de Desarrollo Industrial N° 22702 ha permitido desde el año 1981, la radicación de industrias en toda la provincia, siendo el área Industrial "el Pantanillo" la de mayor importancia. Entre distintos rubros se destacan el textil, alimenticio y electrodoméstico. El porcentaje de participación es el siguiente:

RAMAS DE ACTIVIDAD	PARTICIPAC. %
Fabricación de papel, imprentas y editoriales	3.7%
Fabricación de productos minerales no metálicos	4.4%
Fabricación de sustancias químicas, derivadas del petróleo, caucho y plástico	7.4%
Fabricación de productos metálicos, máquinas y equipos	12.5%
Textiles, prendas de vestir y calzado	17.6%

Productos alimenticios, bebidas y agroindustria	51.5%
Industrias diversas	2.9%
TOTAL	100%

Fuente: Subsecretaría de Industria y Comercio.

Área Industrial El Pantanillo

Ubicada a 6 Km. de la Ciudad Capital y con una superficie de 342 Has. El área industrial "El Pantanillo" cuenta con la infraestructura y servicios necesarios para posibilitar la radicación de cualquier tipo de emprendimiento industrial. Posee calles internas y accesos pavimentados; alumbrado público; parcelas mensuradas y empadronadas; agua potable e industrial, energía eléctrica; gas natural; telefonía; báscula para control de peso vehicular; etc.

Actualmente, el área industrial cuenta con predios y plantas en distintos niveles de terminación que se ofrecen a precios promocionales.

Actividades que concentra el área industrial "El Pantanillo"

RUBRO	CANTIDAD DE EMPRESAS
Textil (hilandería, tejeduría y confección)	6
Fabricación de calzado	2
Fabricación de productos farmacéuticos	1

Fabricación de productos plásticos	5
Fabricación de productos minerales no metálicos	4
Fabricación de productos metálicos	3
Maquinarias, aparatos, accesorios y suministros eléctricos	4
Fabricación de motocicletas y bicicletas	2
Fabricación de Autoadhesivos	1
Fabricación de Productos de Madera	1
Fabricación de Alimentos	7
TOTAL	36

Fuente: Subsecretaría de Industria y Comercio.

F.9. Sistema Financiero.

La concentración financiera se da alrededor del Banco de Catamarca, el cual se encuentra en un proceso de capitalización y se estudia la alternativa de privatización. El Banco de Catamarca cuenta además con 12 sucursales en el interior provincial.

Otras entidades financieras que prestan servicios en la Provincia son el Banco de Galicia S.A., Banco Francés S.A., Banco Nación (con sucursales en el interior), Banco de Salta, Banco de Boston y el Banco Hipotecario Nacional.

La producción cuenta con líneas de créditos específicos para microemprendimientos productivos hasta la suma de 25 mil dólares con financiamiento del C.F.I. - Provincia y una línea para PyMEs de hasta 250 mil dólares con financiamiento de C.F.I.- Banco Nación; ambas por plazos máximos

de hasta 48 meses y tasa de interés que no superan el 12% anual en dólares. Estos créditos se tramita a través del Ministerio de Producción y Desarrollo y la Unidad Operadora Provincial (U.O.P) del C.F.I. Para el caso de la línea de crédito destinadas a las PyMEs (PROMECOM), las exigencias requeridas por las entidades financieras en términos de garantías reales dificultan notoriamente el acceso de las empresas del medio.

Existe además la posibilidad de aprovechar la Ley de Desarrollo Nro. 22702, para inversiones turísticas, que prevé que empresas inversoras puedan diferir el pago de impuestos nacionales (IVA y GANANCIAS). Este sistema ofrece la posibilidad de devolver el dinero al fisco nacional en cinco cuotas anuales si intereses a partir de la puesta en marcha del emprendimiento, con un promedio para este rubro de dos años.

Con esta posibilidad de financiamiento se puede participar del proceso de privatización de las Hosterías Provinciales.

F.10. Organismos Públicos y Privados que trabajan sobre la problemática del desarrollo regional.

- Ministerio de Producción y Desarrollo del Poder Ejecutivo Provincial
- Consejo Federal de Inversiones

- Unión Industrial de Catamarca
- Cámara de la Construcción
- Unión Obrera de la Construcción
- Federación Económica de Catamarca
- Confederación General del Trabajo
- Instituto Nacional de Tecnología Agropecuaria (INTA)
- Federación de Entidades Profesionales Universitarios de Catamarca
- Cámaras de Empresas Promovidas
- Universidad Nacional de Catamarca

F.11. Acuerdos de cooperación.

Existe un acuerdo de complementariedad entre las Provincias de Catamarca y La Rioja por la República Argentina y la Región de Atacama , República de Chile, conformando lo que antes se mencionara (en la “ubicación geográfica”), la MACRO REGIÓN: ATACAMA – CATAMARCA - LA RIOJA, a fin de lograr la integración y complementación económica de dichos territorios.

Para concretar esta relación se abrieron las Casas de Catamarca y de La Rioja en la Región de Atacama, y de esta en ambas Provincias.

ANEXO 1

UBICACION GEOGRAFICA

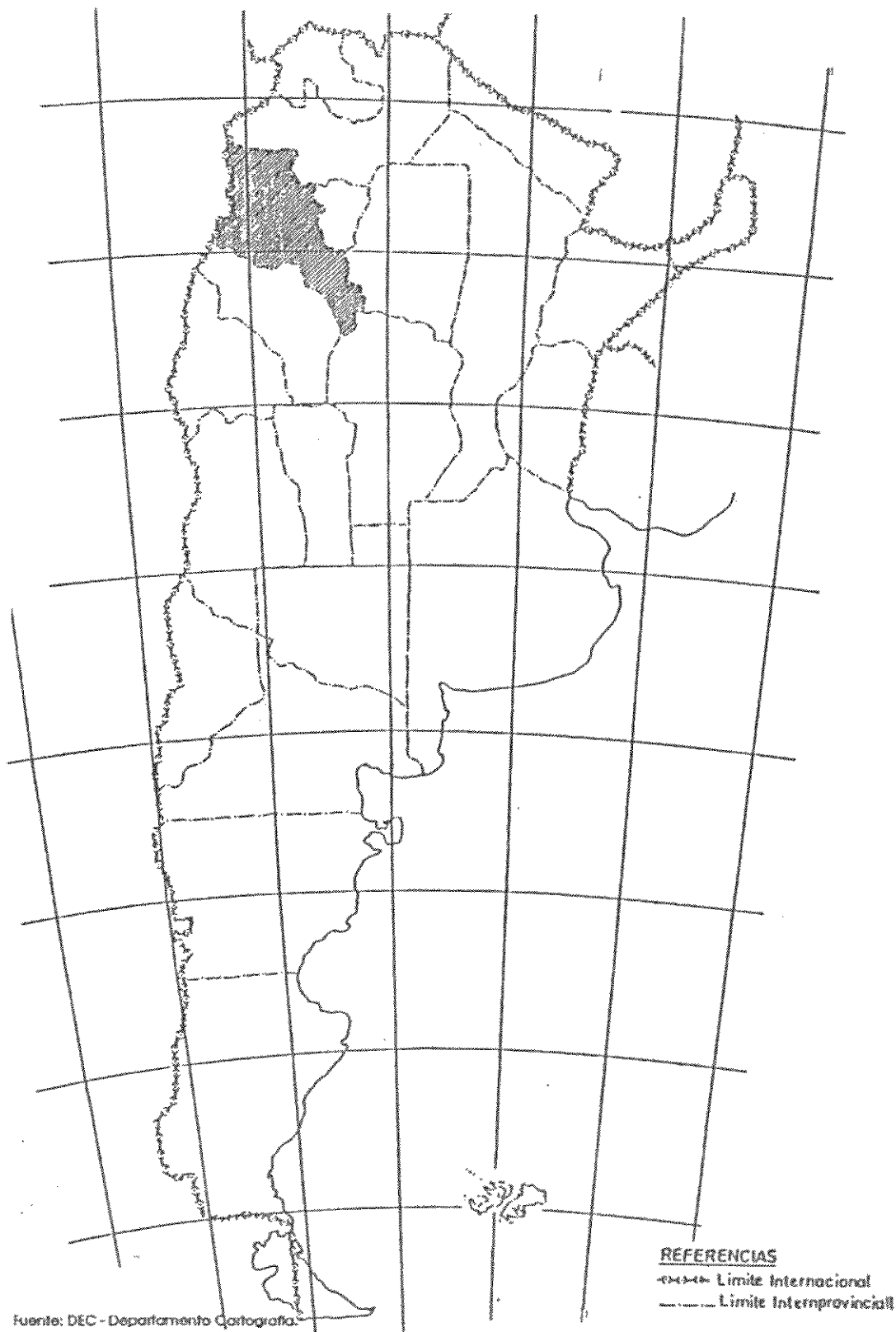

Fuente: DEC - Departamento Cartografía.

PROV. DE SALTA



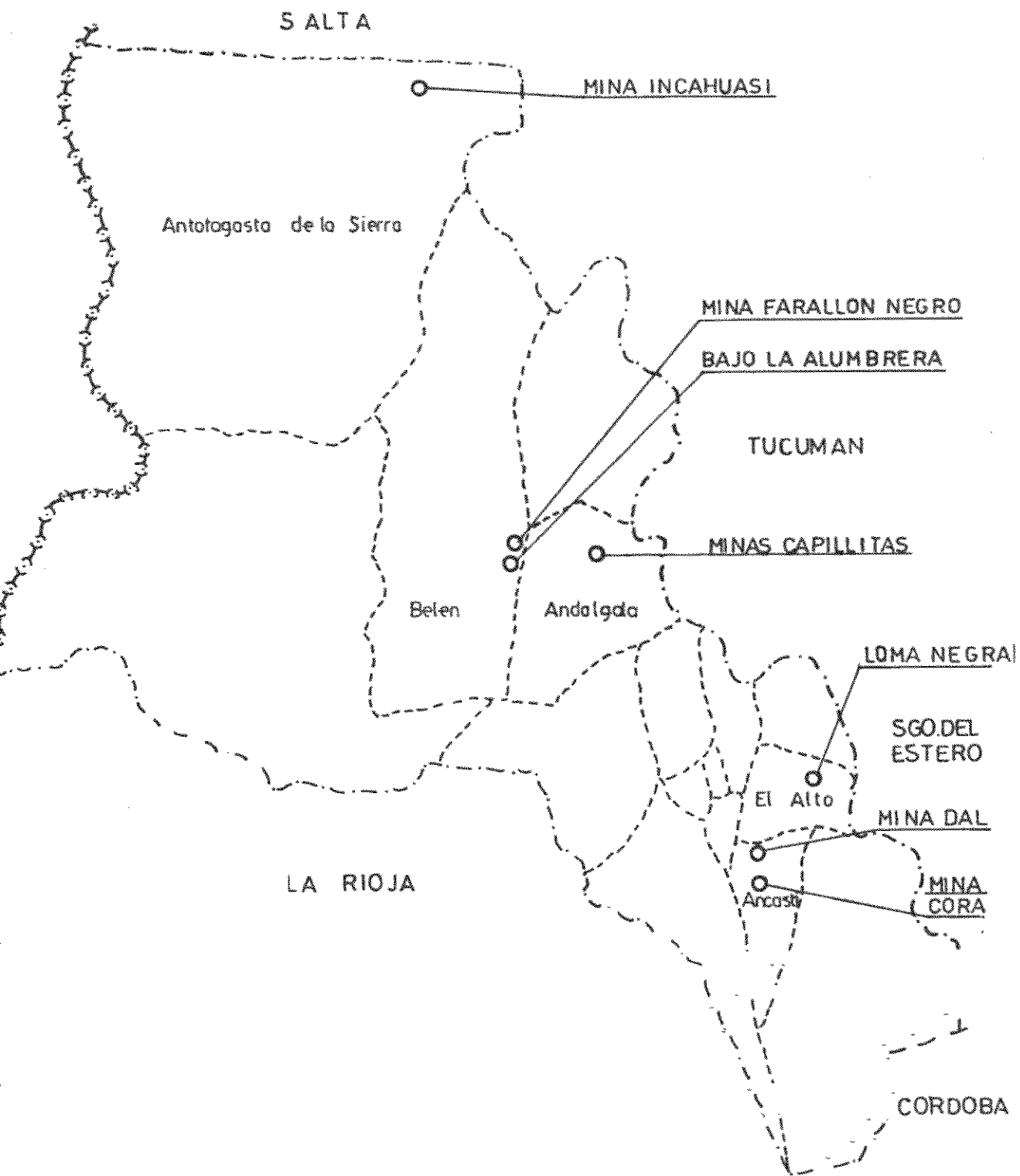

PRINCIPALES MINAS

[illegible]

- Curso de Agua Permanente
- Curso de Agua Temporal
Salor

dales de Principales Ríos	m/seg
del Valle	4,5
Santa María	2,1
Abaucán	2,5
Albigasta	2,1
Belén	1,6
Chaschuil o Guanchín	1,5

HIDROGRAFIA

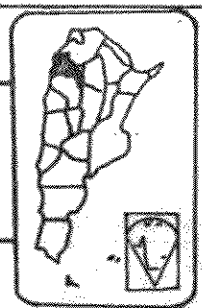

Año:	Fuente:
	DIRECCION PCIAL. DEL AGUA

RED VIAL

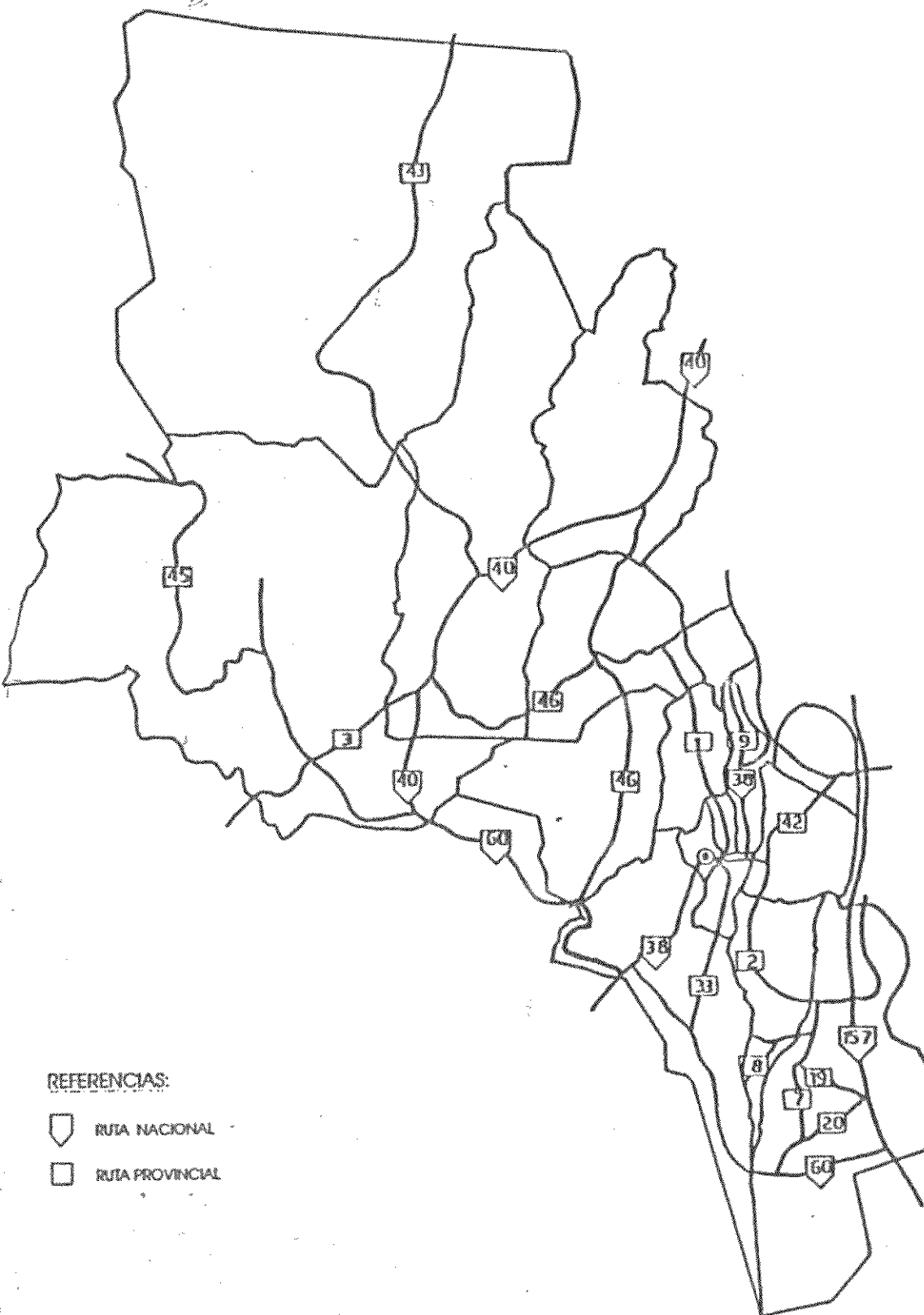

REFERENCIAS:

-  RUTA NACIONAL
-  RUTA PROVINCIAL

Fuente: DEC - Departamento Cartografía. En base a datos de Vialidad Provincial

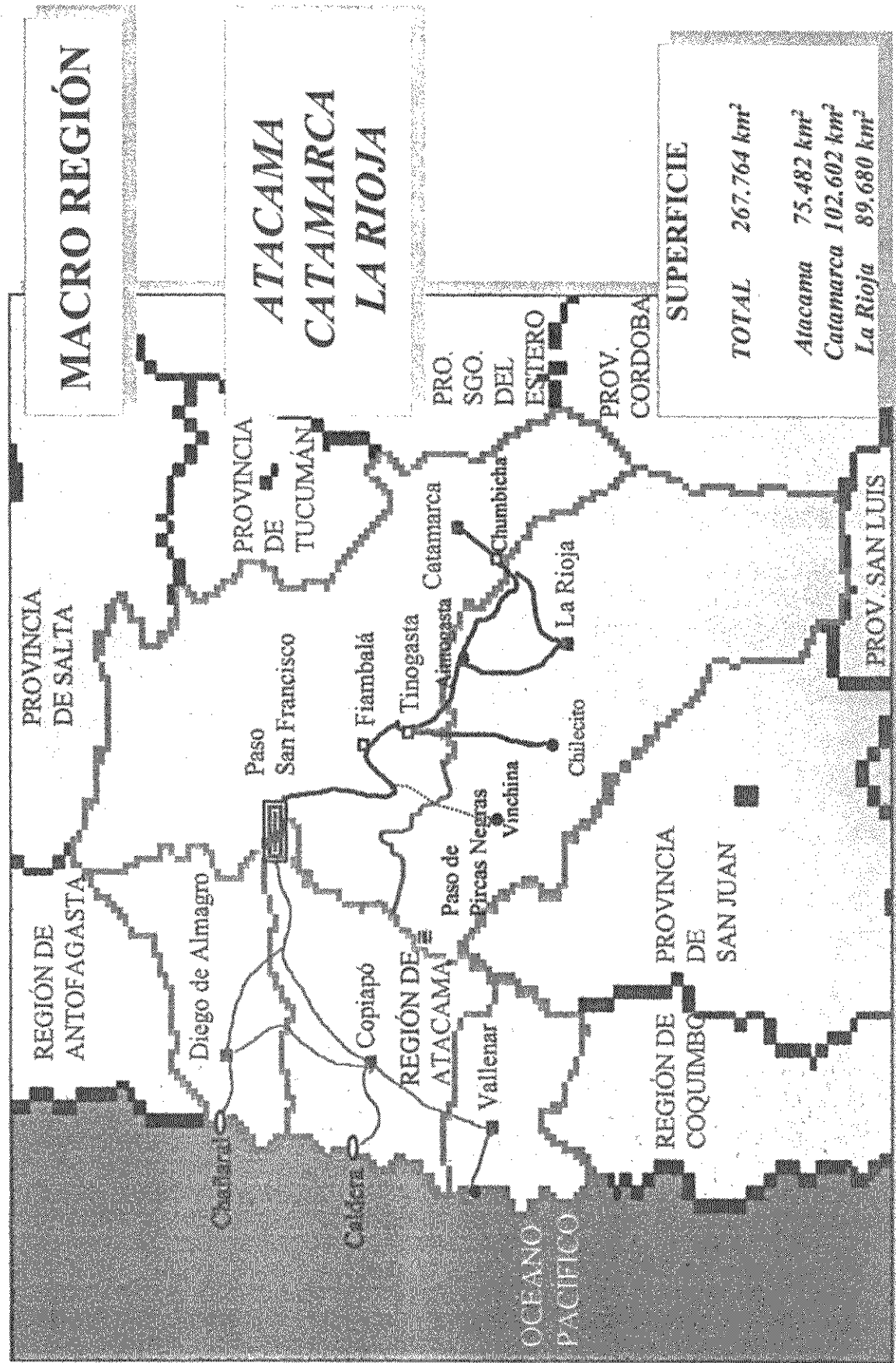

MACRO REGIÓN

ATACAMA
CATAMARCA
LA RIOJA

SUPERFICIE	
TOTAL	267.764 km ²
Atacama	75.482 km ²
Catamarca	102.602 km ²
La Rioja	89.680 km ²

PASO DE SAN FRANCISCO RUTA INTERNACIONAL A CHILE

El camino Internacional por San Francisco, conforma el Corredor Bioceánico que une los Puertos de los Océanos
Pacífico y Atlántico.

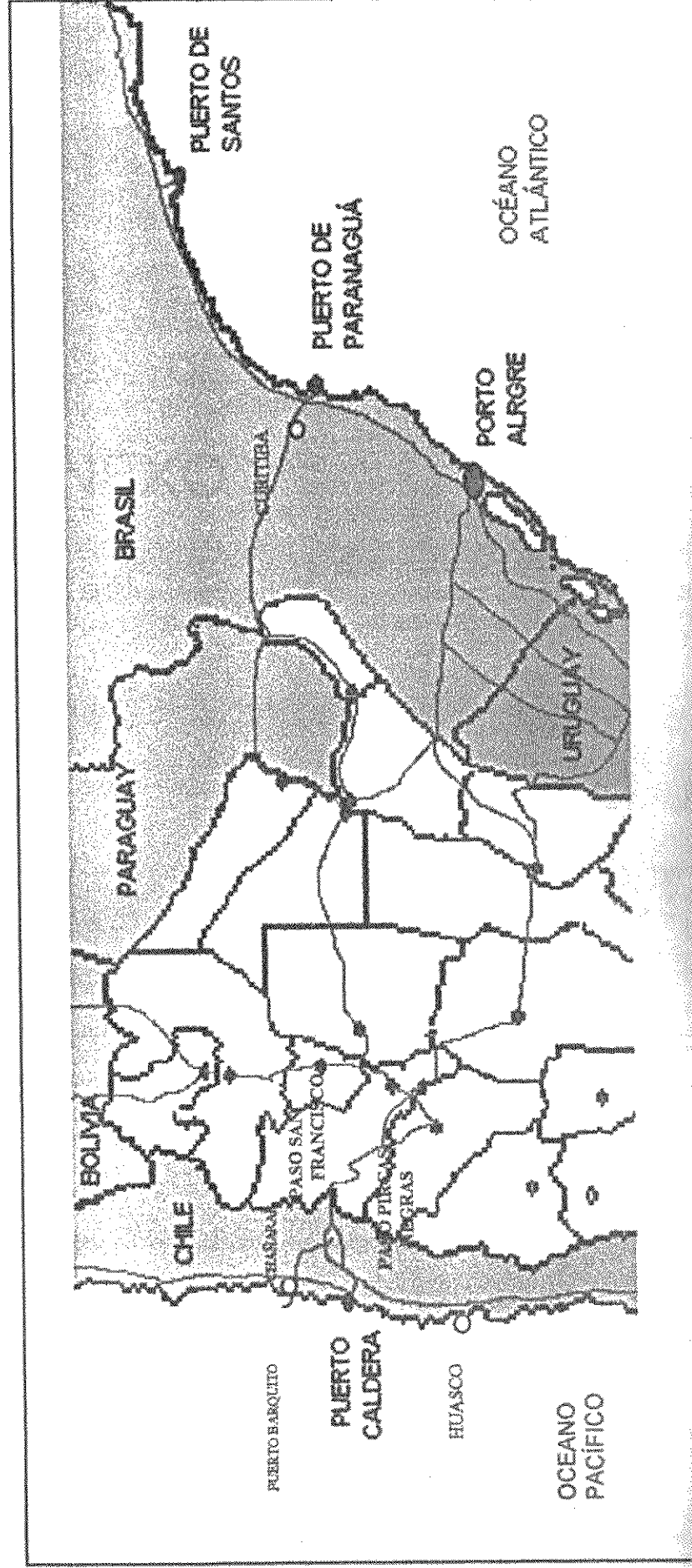

ANEXO 2

Cuadro 10.6 - Cuatro partidos políticos más votados en las elecciones de Gobernador y Vicegobernador de 1983, 1987, 1991 y 1995. Total provincia.

30/10/83		6/09/87		6/09/91		14/05/95	
Partido	% de votos	Partido	% de votos	Partido	% de votos	Partido	% de votos
Justicialista	39,7	Justicialista	54,2	Al. Fte. Cívico Social	48,0	Al. Fte. Cívico y Social	53,1
U.C.R.	36,1	U.C.R.-M.P.C.-Voz Pueblo	41,4	Al. Mov. Afirmación Popular	37,0	Al. Fte. Justicialista	43,9
Mov Pop. Catamarqueño	16,5	Fte. Renovador-D.C.-P.I.	1,0	Al. Fte. Esper. Nva. Catamarca	13,6	Unidad Catamarqueña	1,0
La voz del Pueblo	4,1	Movilización	1,0	Fuerza Republicana	0,7	Renovación Popular	0,6

Nota: El porcentaje de votos por partido está calculado sobre el total de votos positivos.

Fuente: Ministerio del Interior de la Nación. Dirección Nacional Electoral.

Cuadro 1.3: Población total según división político-administrativa, 1990-2005.

División político-administrativa	1990	1991 (1)	1992	1993	1994	1995	1996	1997	1998	1999	2000	2005
Total provincia	261.627	268.500	271.896	277.614	283.453	289.212	294.895	300.636	306.430	312.269	318.147	348.166
Ambato	3.609	3.603	3.602	3.604	3.606	3.606	3.604	3.602	3.599	3.596	3.593	3.573
Ancasti	2.648	2.609	2.573	2.541	2.510	2.479	2.447	2.416	2.386	2.357	2.328	2.196
Andalucía	13.938	14.169	14.426	14.698	14.973	15.242	15.503	15.769	16.028	16.287	16.547	17.839
Antofagasta de la Sierra	973	980	988	998	1.008	1.017	1.025	1.034	1.042	1.050	1.058	1.095
Belén	20.870	21.098	21.363	21.647	21.932	22.204	22.464	22.721	22.976	23.228	23.476	24.626
Capayán	11.968	12.155	12.365	12.587	12.812	13.031	13.243	13.456	13.667	13.879	14.089	15.128
Capital	108.322	111.251	114.425	117.756	121.172	124.576	127.981	131.432	134.935	138.483	142.071	160.646
El Alto	3.040	2.993	2.950	2.910	2.872	2.834	2.796	2.758	2.722	2.687	2.652	2.493
Fray Mamerto Esquiú	8.165	8.292	8.414	8.555	8.697	8.834	8.967	9.100	9.232	9.363	9.494	10.135
La Paz	16.022	16.276	16.560	16.861	17.165	17.461	17.748	18.035	18.322	18.608	18.893	20.303
Padín	3.551	3.545	3.544	3.547	3.550	3.551	3.549	3.548	3.546	3.543	3.541	3.524
Pomán	7.454	7.542	7.643	7.752	7.862	7.967	8.067	8.167	8.266	8.364	8.461	8.931
Santa María	16.773	17.095	17.451	17.825	18.205	18.578	18.944	19.312	19.681	20.051	20.421	22.279
Santa Rosa	8.451	8.603	8.772	8.950	9.130	9.307	9.480	9.653	9.827	10.000	10.174	11.040
Tinogasta	18.893	18.883	18.901	18.935	18.970	18.994	19.006	19.016	19.025	19.031	19.035	19.032
Valle Viejo	16.951	17.416	17.919	18.448	18.969	19.531	20.071	20.621	21.178	21.742	22.314	25.276

(1) Corresponde a la población proyectada al 30/06/91 que ajusta la población del Censo Nacional de Población y Vivienda 1991 lo que explica las diferencias entre esos valores y los de los cuadros en los que se emplea dicha fuente.

Fuente: INDEC-CELADE. Estimaciones de la población por departamento período 1990-2005.
Serie Análisis Demográfico 8.

Cuadro 1.6: Distribución relativa de la población por zona urbana y rural según división político-administrativa. 1970-1991.

División político-administrativa	1970			1980			1991		
	Total	Urbana	Rural	Total	Urbana	Rural	Total	Urbana	Rural
Total provincia	172.323 (100,0)	91.222 (100,0)	81.101 (100,0)	207.717 (100,0)	119.513 (100,0)	88.204 (100,0)	264.234 (100,0)	184.483 (100,0)	79.751 (100,0)
Ambato	2,1	-	4,4	1,7	-	4,0	1,4	-	4,5
Ancasti	1,3	-	2,8	1,4	-	3,4	1,0	-	3,3
Andalgalá	5,7	6,2	5,0	5,4	5,7	4,9	5,3	4,9	6,3
Antofagasta de la Sierra	0,4	-	0,8	0,4	-	1,0	0,4	-	1,2
Belén	9,3	6,7	12,1	8,5	6,2	11,6	7,9	4,5	16,0
Capayán	4,8	2,3	7,6	4,7	-	11,0	4,6	1,8	11,0
Capital	33,7	62,8	1,2	38,0	65,4	0,8	41,8	59,5	0,4
El Alto	2,0	-	4,3	1,7	-	3,9	1,1	-	3,7
Fray Mariano Esquiú	3,4	-	7,2	3,2	-	7,6	3,1	3,7	1,8
La Paz	7,1	3,1	11,6	6,2	2,9	10,7	6,1	3,7	11,7
Pacín	2,0	-	4,2	1,7	-	3,9	1,3	-	4,4
Pomán	3,5	-	7,5	3,0	-	7,1	2,8	-	9,4
Santa María	6,4	4,1	9,1	6,3	4,4	8,9	6,4	5,2	9,3
Santa Rosa	3,2	-	6,7	3,2	-	7,6	3,2	1,3	7,7
Tinogasta	9,6	6,9	12,7	8,7	6,6	11,6	7,1	6,8	7,7
Valle Viejo	5,5	7,9	2,8	5,9	8,8	2,0	8,5	8,6	1,6

Fuente: INDEC, Censo Nacional de Población y Vivienda 1970, Sección B; 1980, Serie B; y 1991, Tabulados inéditos.

Cuadro 1.2. Indicadores de la dinámica demográfica. Total provincia. 1990-2010

Indicador	1990	1995	2000	2005	2010
Población total	261.827	289.212	318.147	348.189	377.896
Tasa de crecimiento medio anual (por mil) (1)	20,1	19,1	18,0	18,4	
Participación relativa en el total del país	0,8	0,8	0,9	0,9	0,9
Estructura por grandes grupos de edad (%)					
Total					
0 - 14	36,9	34,2	32,5	31,2	29,8
15 - 64	56,3	58,7	60,2	61,4	62,4
65 y más	6,8	7,1	7,3	7,4	7,8
Varones					
0 - 14	37,5	34,8	33,1	31,6	30,2
15 - 64	56,4	59,0	60,7	62,0	63,0
65 y más	6,1	6,2	6,2	6,4	6,8
Mujeres					
0 - 14	36,2	33,5	31,9	30,7	29,4
15 - 64	56,3	58,4	59,7	60,6	61,8
65 y más	7,5	8,1	8,4	8,5	8,8
Índice de masculinidad	99,0	99,3	99,8	100,0	100,4
Tasa global de fecundidad (1)	3,46	3,20	2,99	2,82	
Período medio (1991)					
Total	2,07				
Urbana	1,88				
Rural	2,65				
Descendencia final (1991)					
Total	3,09				
Urbana	3,32				
Rural	4,67				
Esperanza de vida al nacer (1990/92)					
Ambos sexos	70,81				
Varones	67,40				
Mujeres	73,98				

(1) Las tasas corresponden a los períodos 1990/1995, 1995/2000, 2000/2005 y 2005/2010.

Fuente: INDEC, Situación y Evolución Social Síntesis N° 3, 1995; INDEC-CELADE, Proyecciones de población por sexo y grupos de edad: urbana - rural y económicamente activa (1990 - 2025) y por provincia (1990 - 2010) (versión revisada - febrero 1996), Serie Análisis Demográfico 7.

Cuadro 6.2 Tasa de participación en la actividad económica, tasa de empleo y tasa de desocupación por sexo y división político-administrativa. 1991. (Población de 14 años y más).

División político-administrativa	Tasa de actividad		Tasa de empleo		Tasa de desocupación		
	Total	Varones	Mujeres	Total	Varones	Mujeres	Total
Total provincia	55,8	71,4	40,7	53,0	68,5	38,0	5,0
Ambato	57,7	77,0	36,3	56,5	75,7	35,2	2,1
Ancasti	56,5	69,5	41,5	54,6	67,7	39,4	3,4
Andalgaia	57,3	74,0	40,0	54,9	72,0	37,3	4,1
Antofagasta de la Sierra	84,2	85,1	83,4	84,0	84,7	83,4	0,2
Belén	61,0	73,8	48,7	59,3	71,9	47,2	2,8
Capayán	55,8	74,6	34,9	53,6	72,2	32,9	3,9
Capital	55,4	69,9	42,2	51,7	66,1	38,7	6,6
El Alto	58,2	72,9	40,6	56,9	70,9	40,2	2,2
Fray Mamento Esquiú	50,8	67,0	35,0	47,8	64,1	31,8	5,8
La Paz	55,4	72,4	37,6	52,5	69,1	35,2	5,1
Pacín	52,4	68,2	33,0	50,6	66,7	30,8	3,5
Pomán	59,6	75,9	41,7	58,4	74,7	40,6	1,9
Santa María	58,2	74,6	42,4	56,3	72,8	40,5	3,2
Santa Rosa	57,0	75,6	34,1	56,2	74,4	33,8	1,5
Tinogasta	53,0	68,6	37,5	50,5	66,0	35,1	4,7
Valle Viejo	51,4	68,9	34,9	48,4	66,0	31,8	5,8
							4,2
							8,8

Fuente: INDEC, Censo Nacional de Población y Vivienda 1991, Serie C.

Cuadro 6.7 Distribución de la población ocupada según categoría ocupacional por división político-administrativa y sexo, 1991 (Población de 14 años y más).

División político-administrativa y sexo	Población ocupada de 14 y más (100,0)	Asalariados				Trabajador cuenta propia	Patrón	Trabajador familiar
		Total	Sector público	Sector privado	Servicio doméstico			
Total provincia	91.556	68,2	38,3	23,6	6,2	20,9	3,2	7,7
Varones	58.303	66,6	37,9	28,4	0,2	24,5	3,8	5,1
Mujeres	33.253	71,0	39,1	15,2	16,8	14,7	2,0	12,3
Ambato	1.374	66,1	47,6	14,1	4,4	22,0	2,3	9,6
Varones	969	66,2	47,5	18,4	0,3	25,4	2,9	5,5
Mujeres	405	66,2	48,0	4,0	14,2	13,7	0,7	19,4
Ancasti	946	41,9	33,3	5,4	3,2	27,6	0,8	29,7
Varones	628	44,7	36,6	7,5	0,6	33,8	1,0	20,5
Mujeres	318	36,2	26,7	1,3	8,2	15,4	0,6	47,8
Andalgalá	4.978	66,2	32,4	27,1	6,7	24,1	2,4	7,3
Varones	3.317	63,1	30,3	32,8	-	28,4	3,0	5,5
Mujeres	1.661	72,3	36,6	15,7	19,9	15,4	1,1	11,1
Antofagasta de la Sierra	463	34,2	30,5	2,4	1,3	38,1	0,9	26,8
Varones	222	46,1	42,5	3,6	-	38,5	1,8	13,6
Mujeres	241	23,2	19,5	1,2	2,5	37,8	-	39,0
Belén	7.649	55,8	41,7	8,3	5,9	27,9	1,6	14,7
Varones	4.548	59,1	47,5	11,4	0,2	30,6	2,2	8,1
Mujeres	3.101	51,1	33,3	3,7	14,1	23,9	0,7	24,2
Capayán	3.990	68,8	40,9	24,3	3,6	18,8	2,2	10,2
Varones	2.832	70,0	41,5	28,2	0,4	21,1	2,8	6,1
Mujeres	1.158	65,7	39,3	14,9	11,6	13,4	0,9	20,1
Capital	38.391	74,9	39,5	28,5	6,9	17,4	4,6	3,1
Varones	23.306	72,0	37,8	34,0	0,3	20,9	5,4	1,8
Mujeres	15.085	79,5	42,3	19,9	17,3	12,1	3,2	5,2
El Alto	1.123	51,3	30,5	16,4	4,4	30,3	1,0	17,4
Varones	762	55,7	34,3	21,3	0,1	33,7	1,3	9,2
Mujeres	361	41,9	22,3	6,1	13,4	23,2	0,3	34,6
Fray Mamerto Esquiú	2.639	81,0	51,1	24,0	5,9	13,7	2,3	3,0
Varones	1.753	78,2	50,5	27,2	0,5	15,9	2,9	3,0
Mujeres	886	86,5	52,3	17,6	16,6	9,6	1,0	2,9

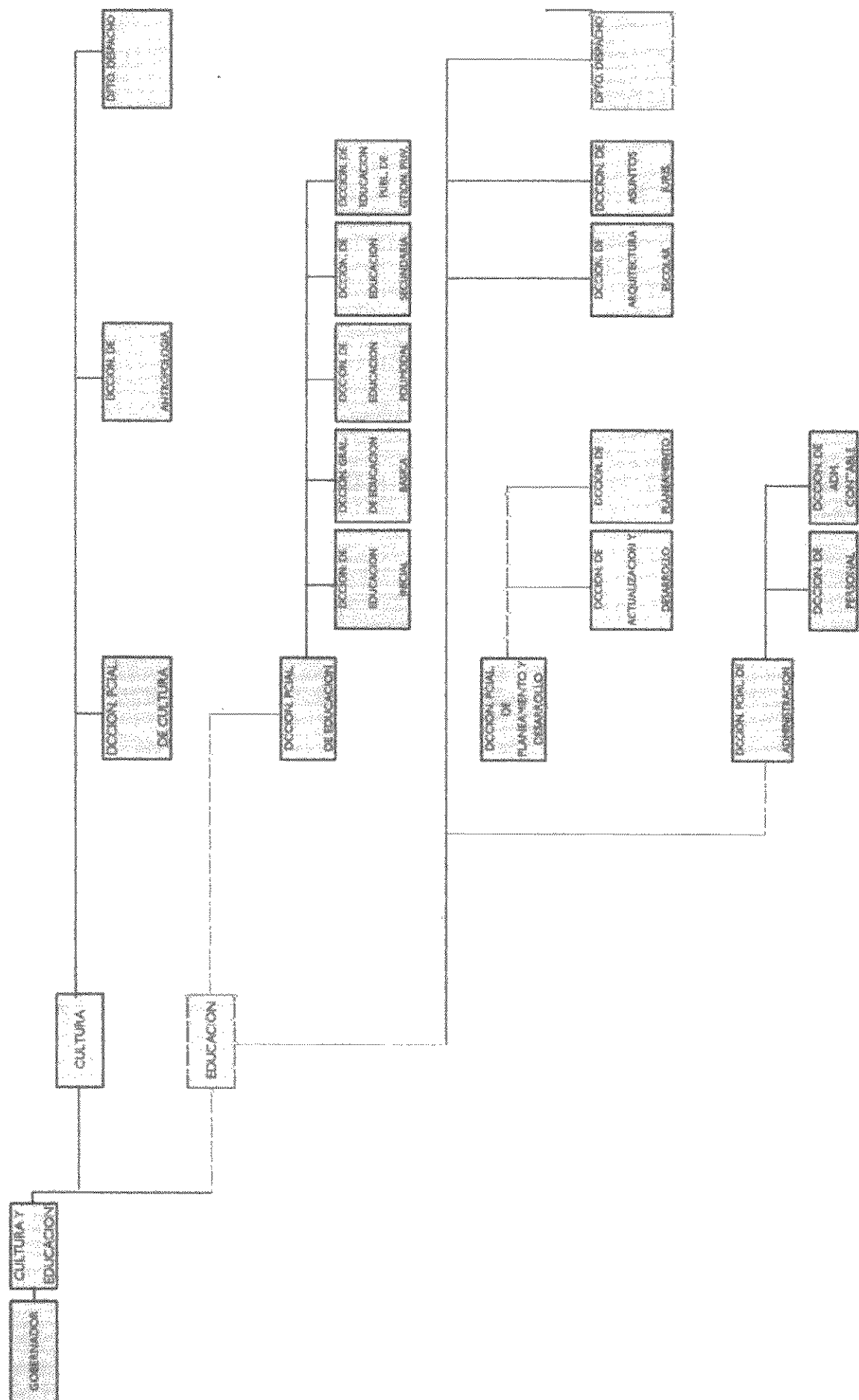

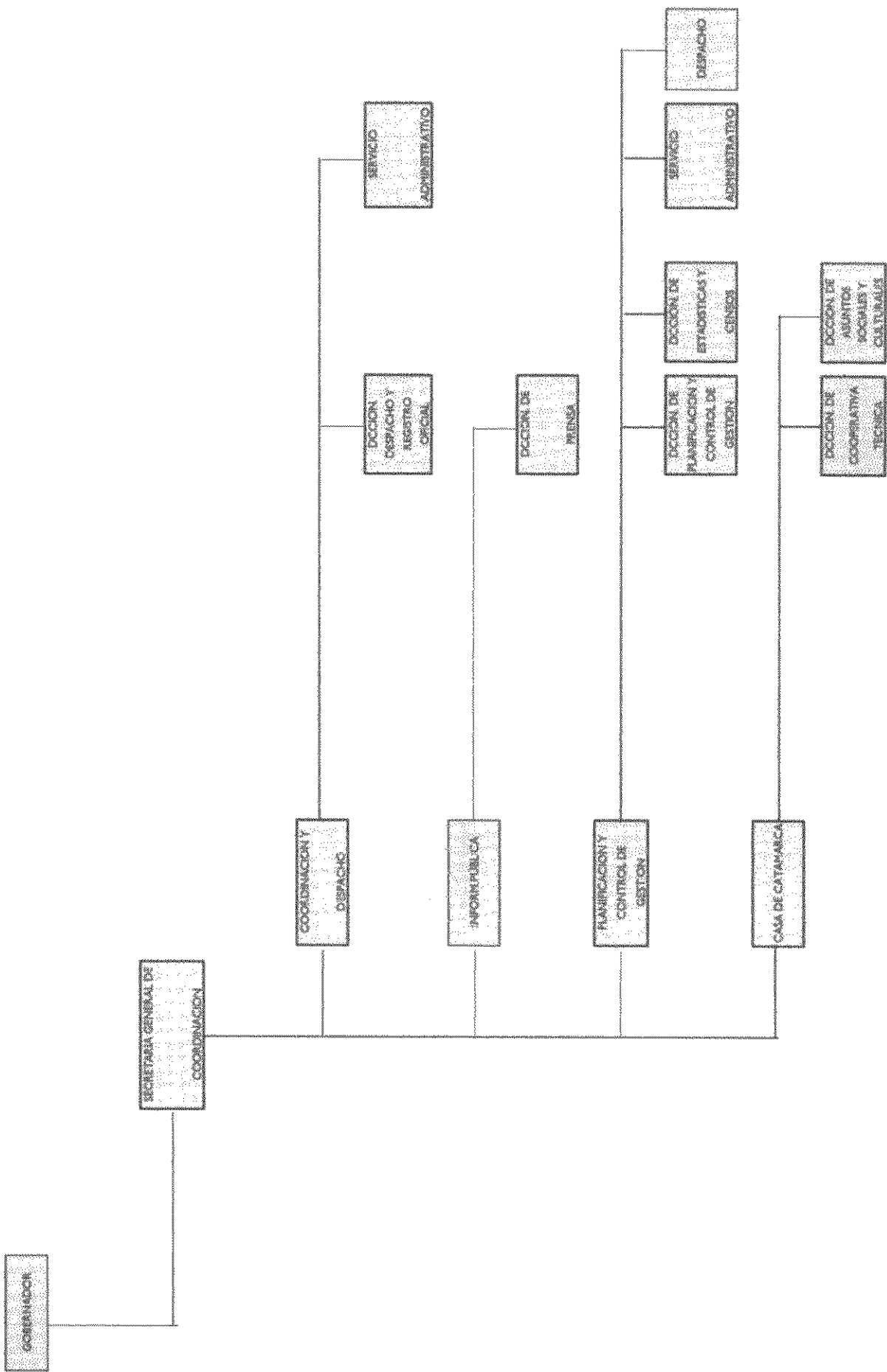

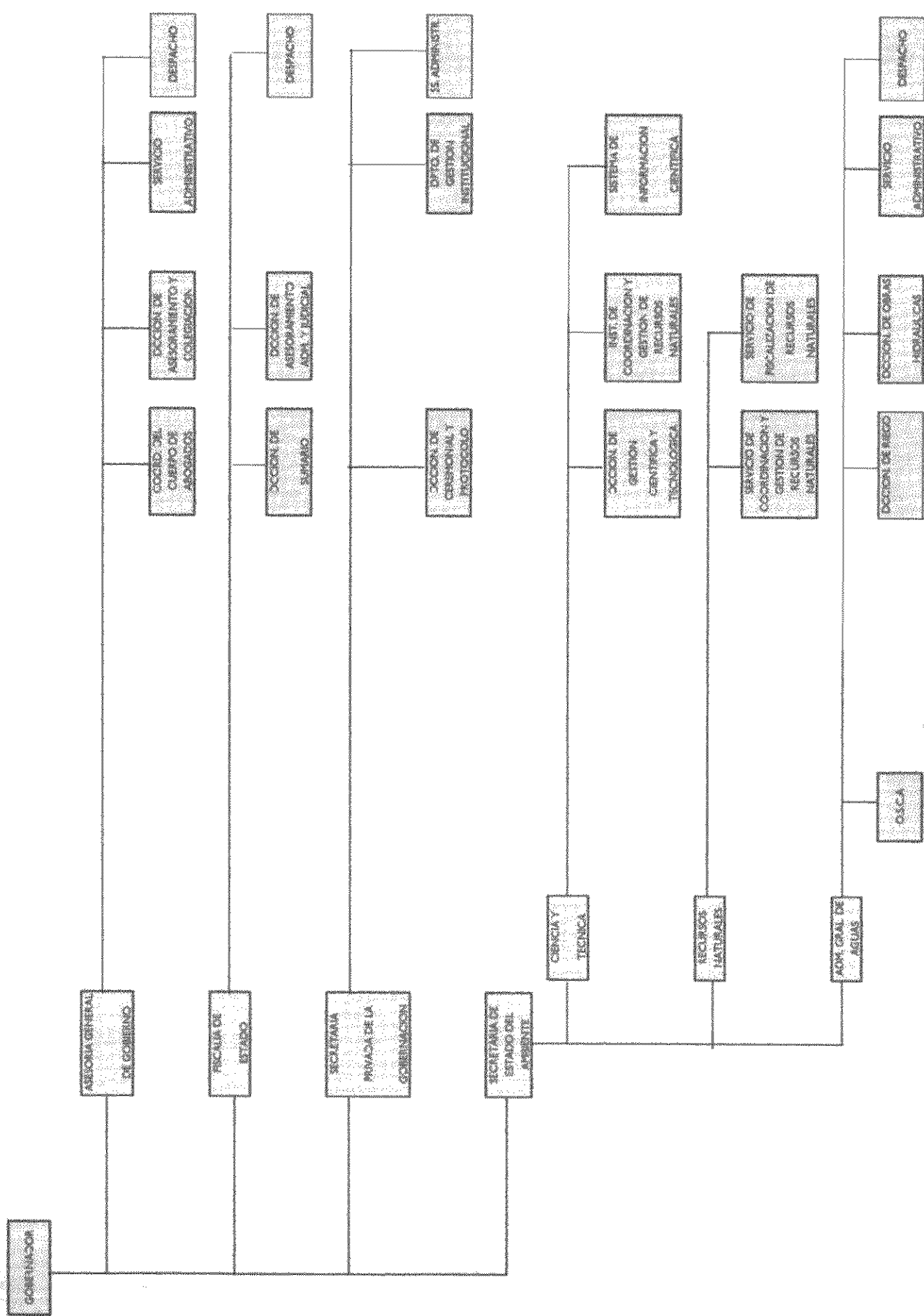

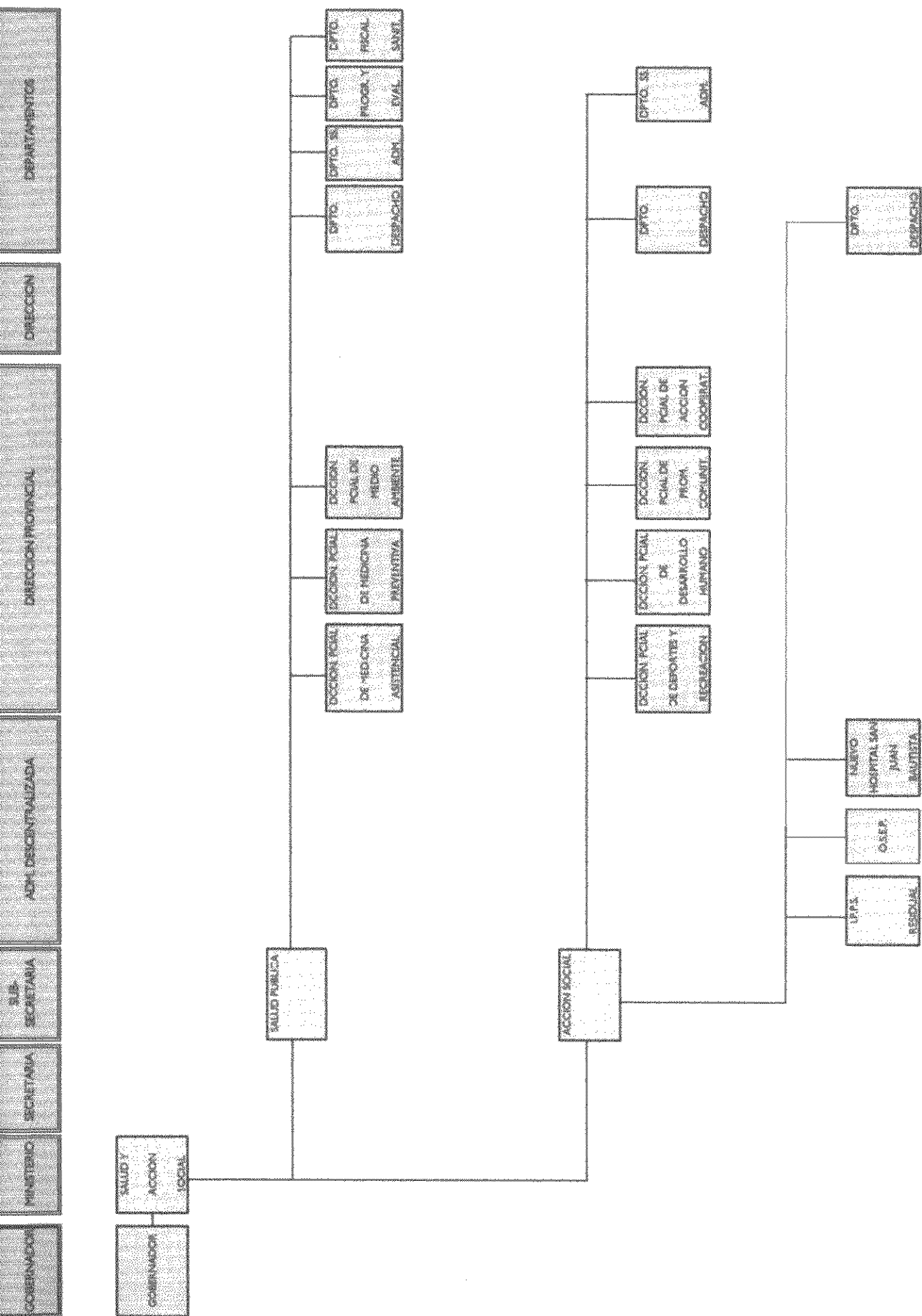

GOBERNADOR MINISTRO SECRETARIA SUBSECRETARIA ADM. DESCENTRALIZADA DIRECCION PROVINCIAL DIRECCION DEPARTAMENTOS

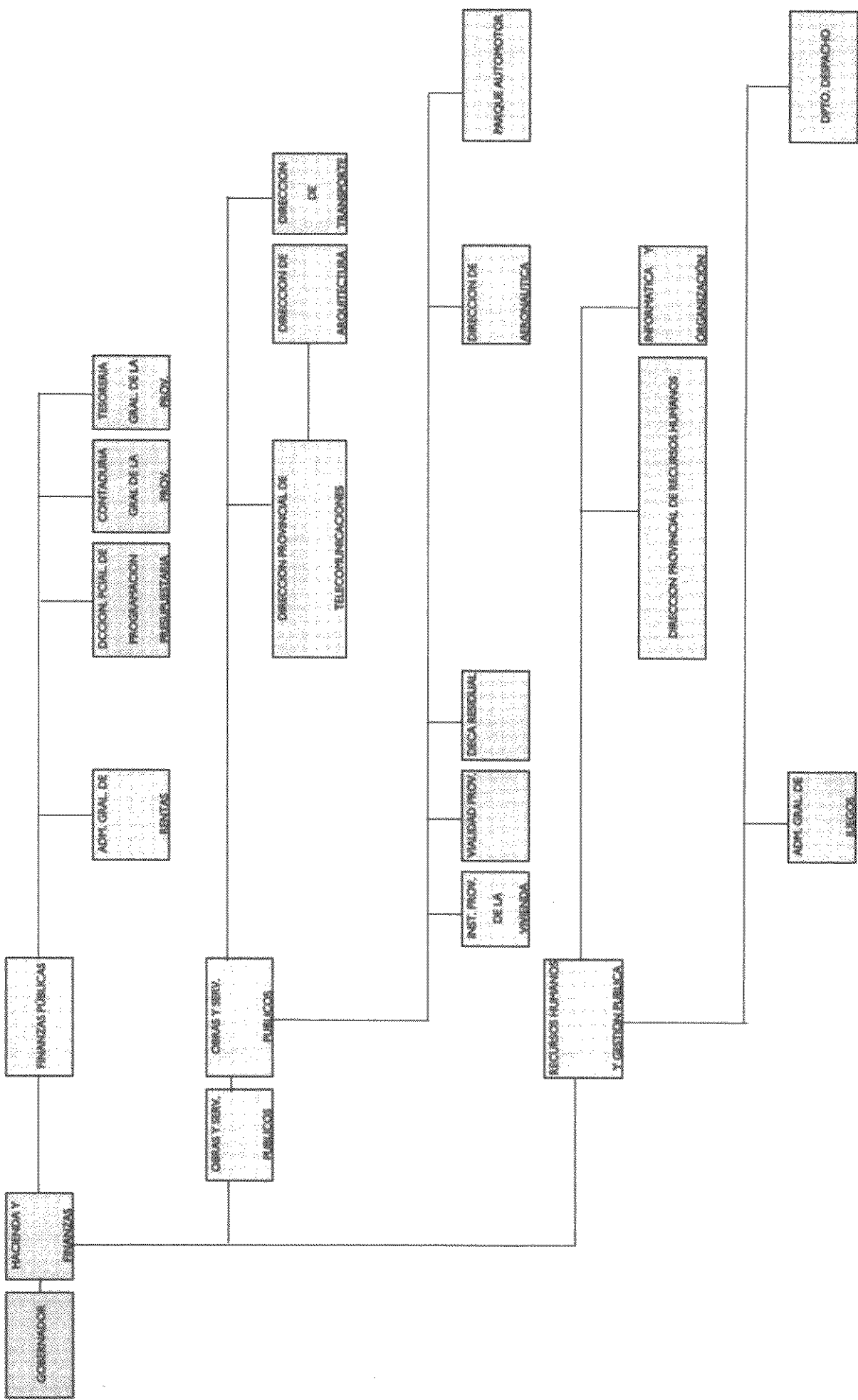

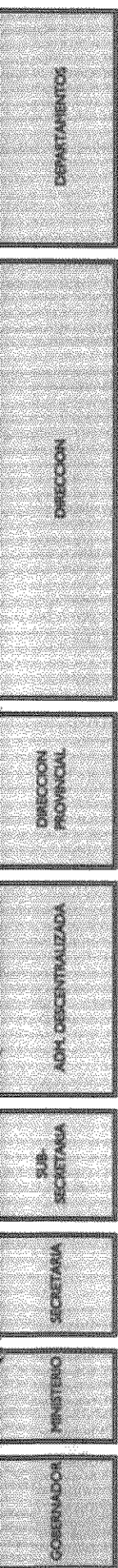

Los siguientes gráficos muestran el crecimiento descripto del P.B.G.en el período ' 92-' 97

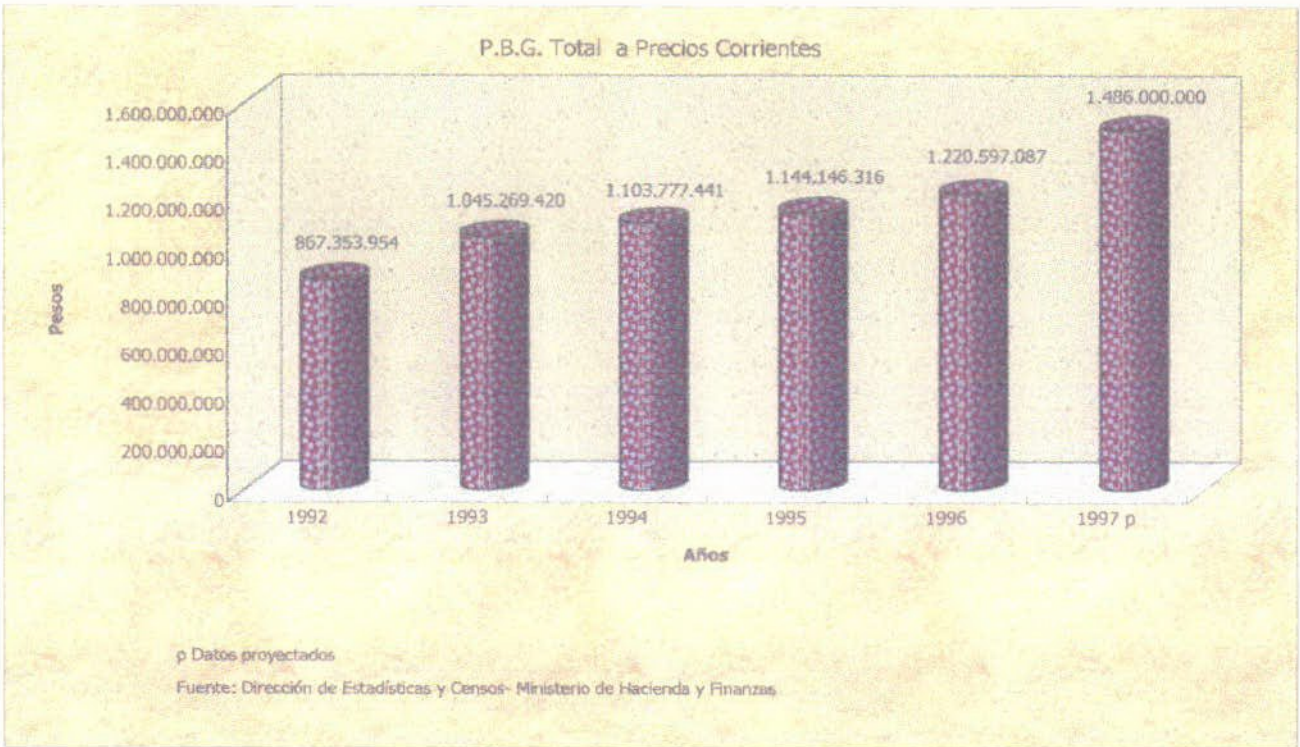
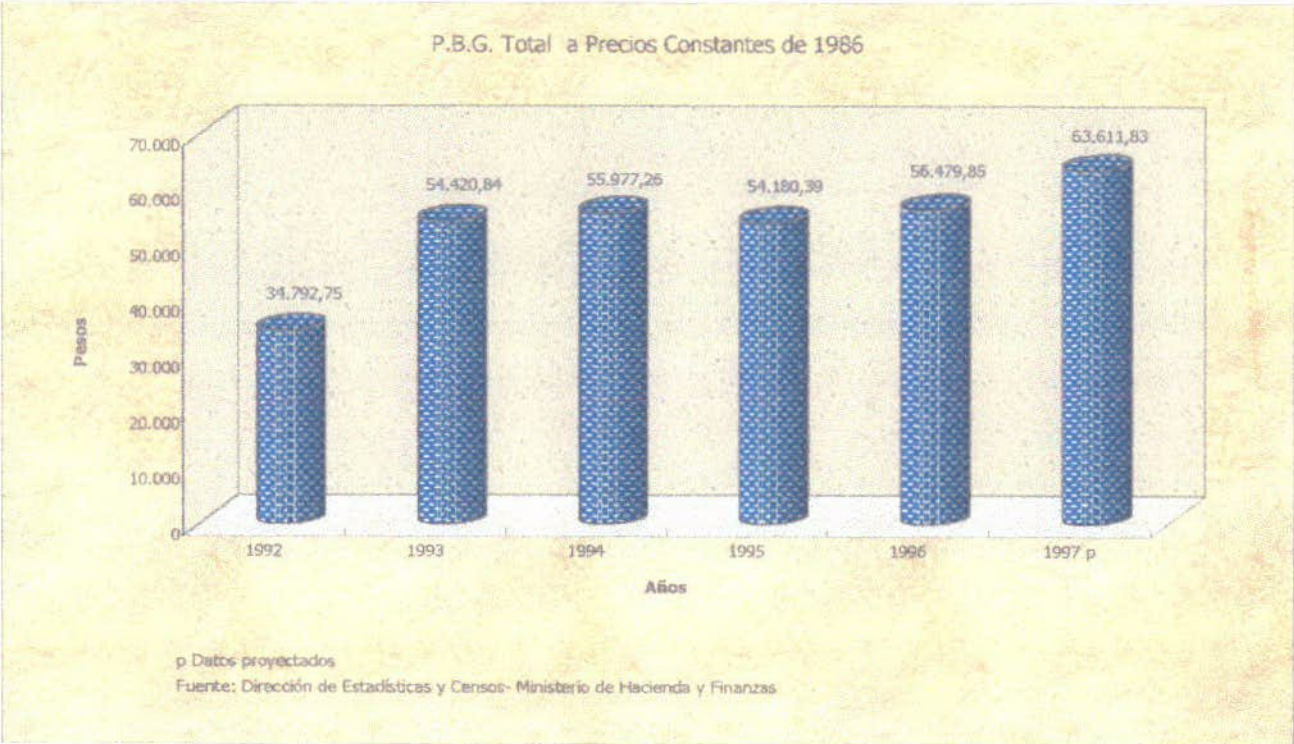

EVOLUCIÓN DE LA DEUDA Y P.B.G.

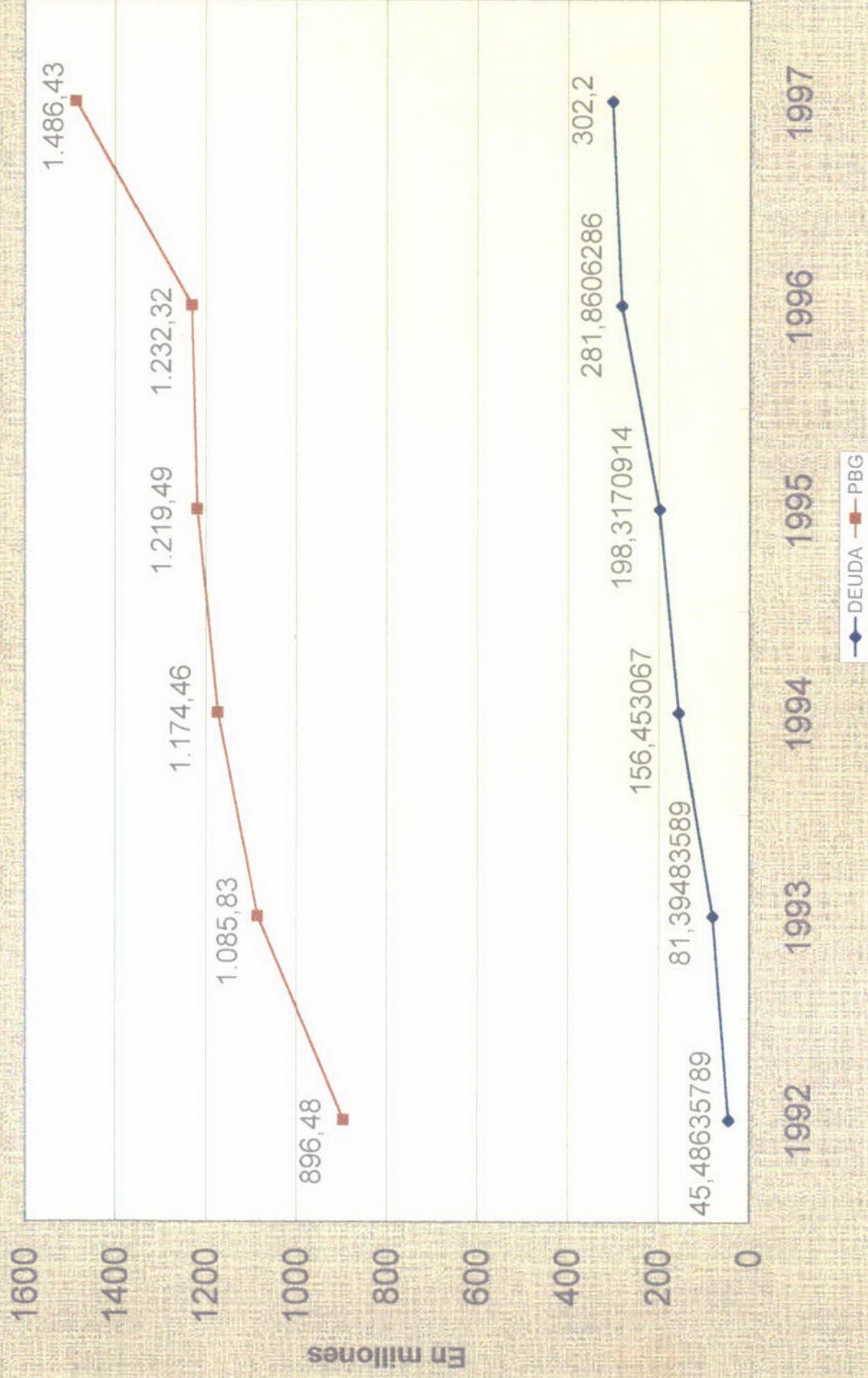

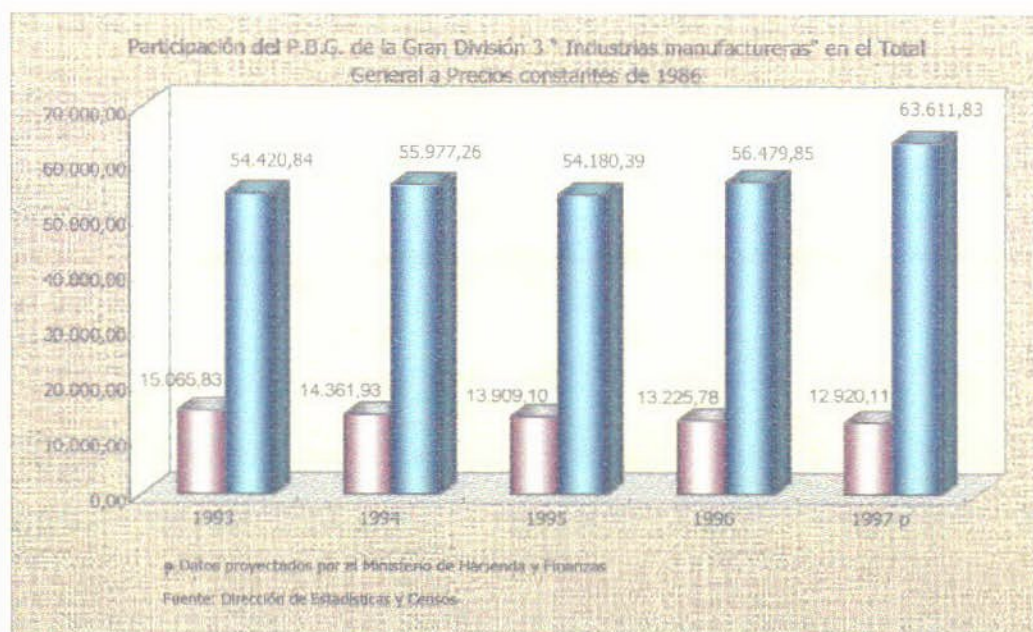
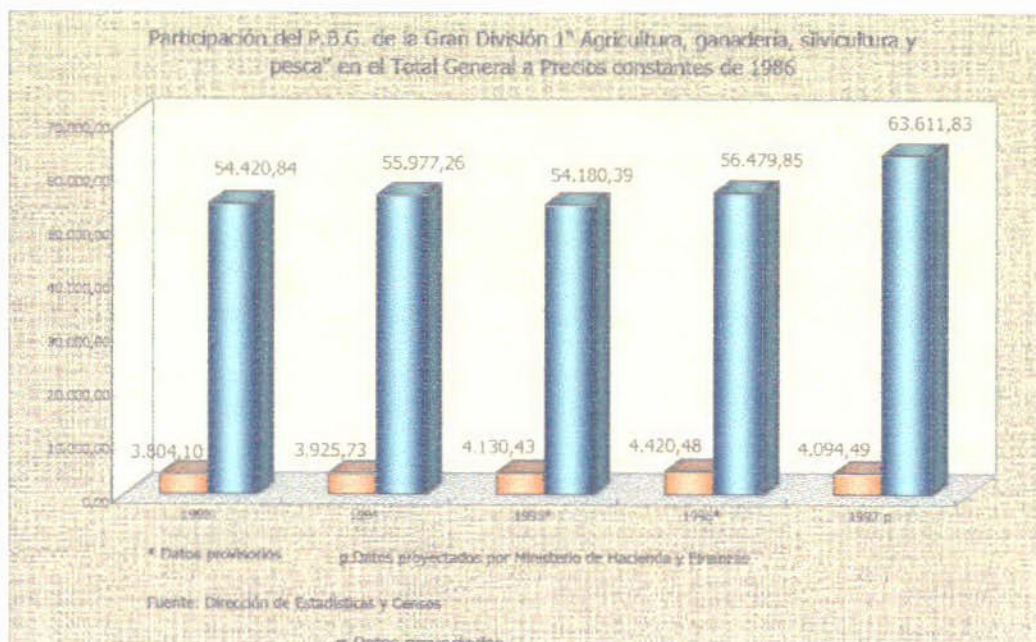

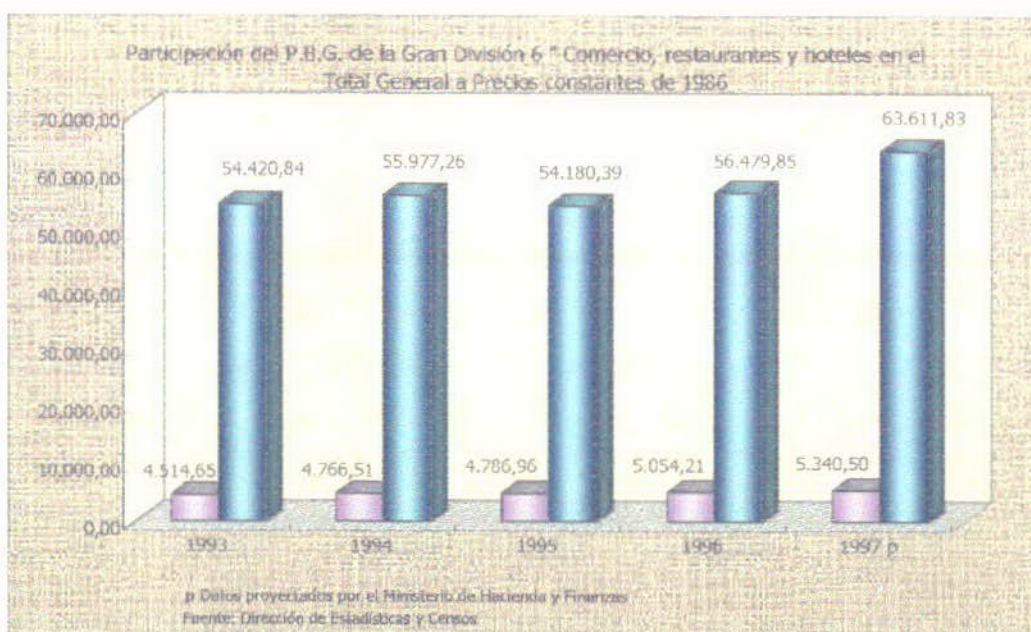
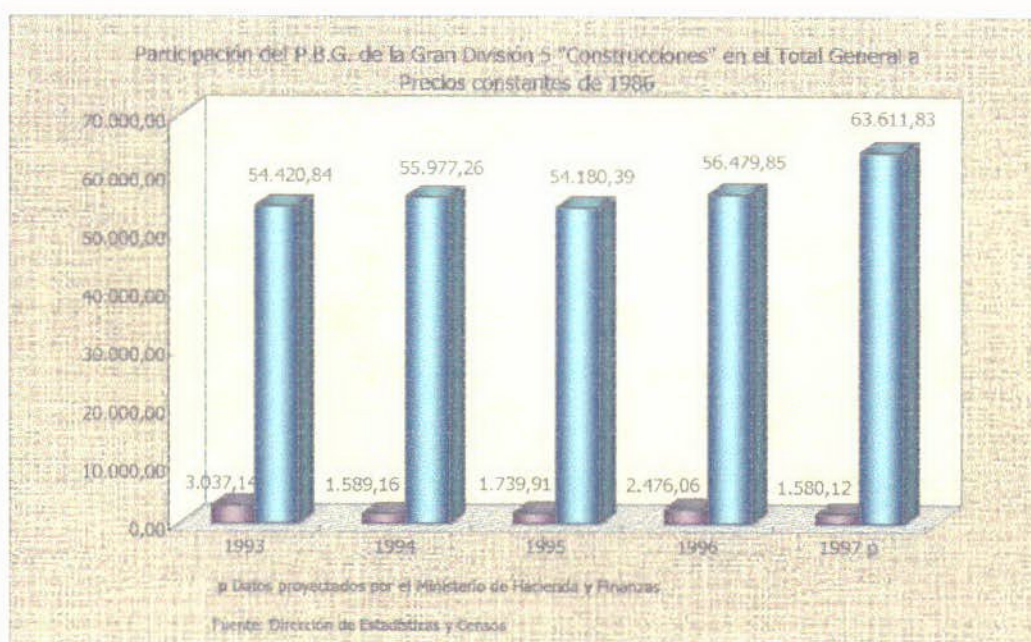
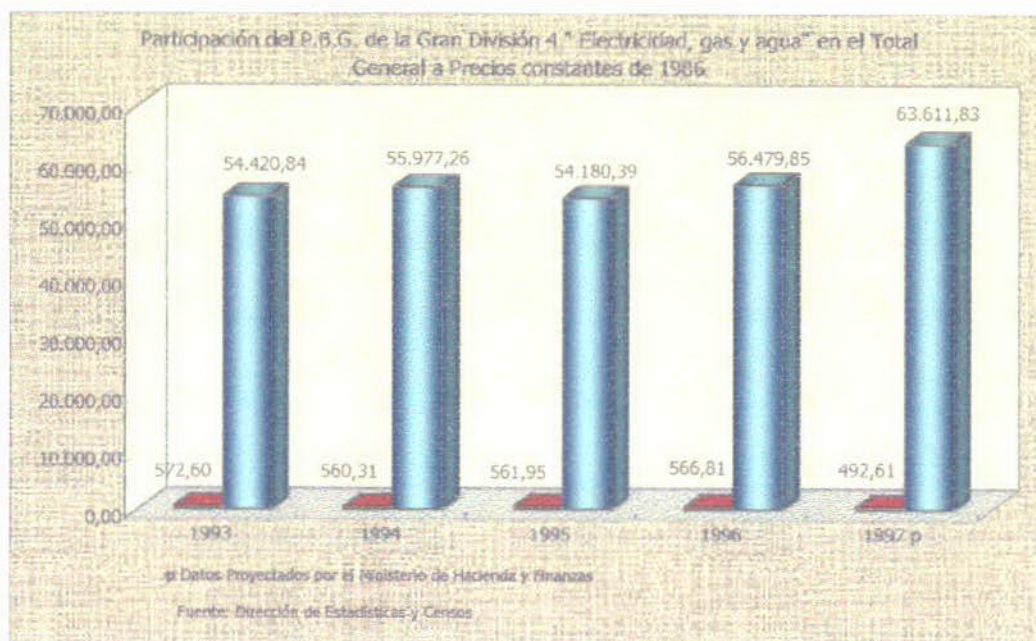

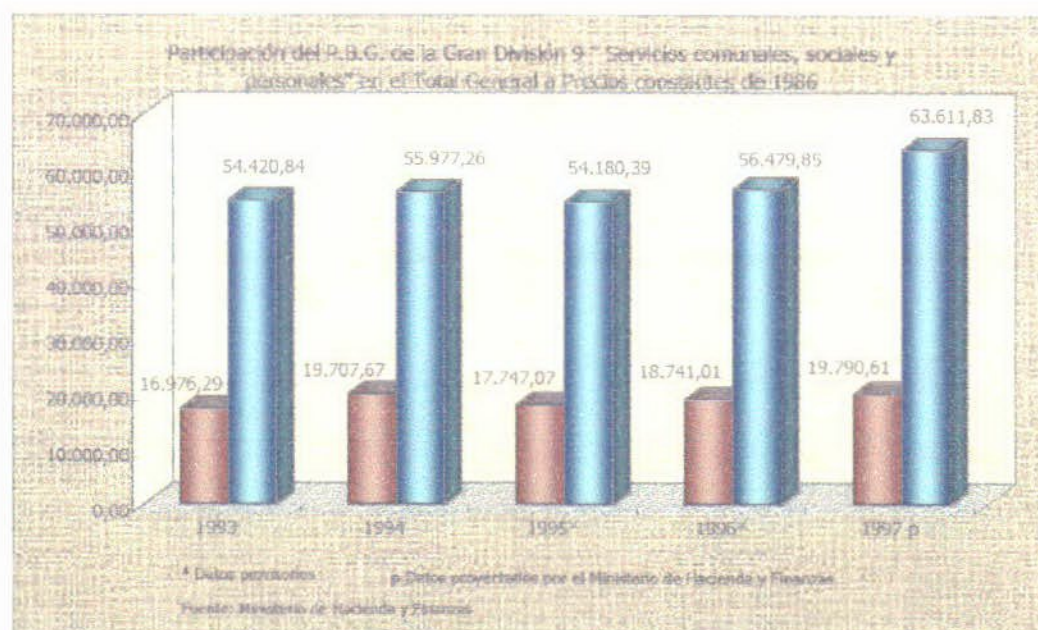
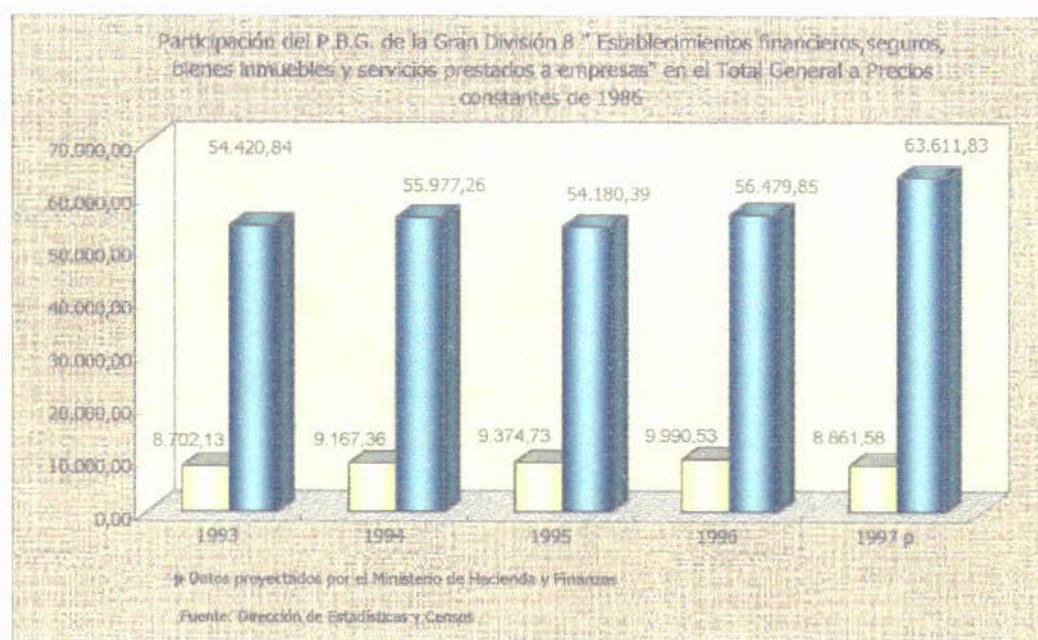
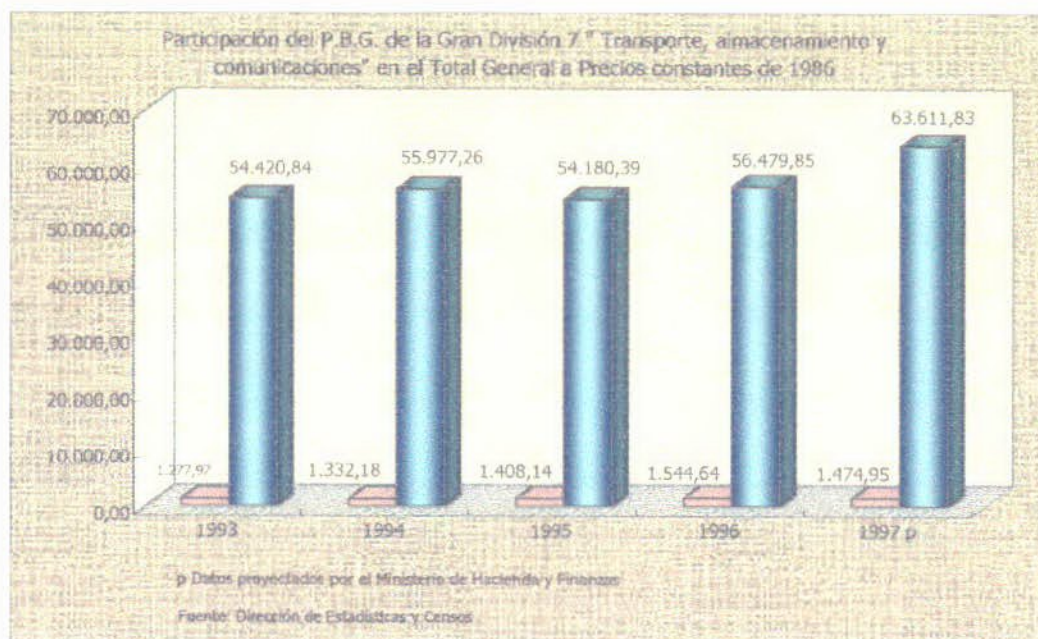

EVOLUCIÓN DE LAS EJECUCIONES PRESUPUESTARIAS 1992-1997

PROVINCIA DE CATAMARCA

(en millones de pesos)

CONCEPTO	EJECUCIÓN 1992	EJECUCIÓN 1993	EJECUCIÓN 1994	EJECUCIÓN 1995	EJECUCIÓN 1996	EJECUCIÓN 1997
RECURSOS CORRIENTES	308,9	332,9	375,9	357,8	381,8	464,4
Provinciales	22,9	25,3	31,4	27,6	41,1	71,3
Tributarios	17,1	23	28,2	22,6	36,2	41,5
No Tributarios	5,8	2,3	5,2	5,0	4,9	29,8
Nacionales	286,0	307,6	344,5	330,0	340,7	393,1
Coparticipación Federal	258,3	260,3	271,0	267,8	268,2	299,9
Otros Recursos Libre Disp.	22,6	37,9	38,5	32,4	34,6	26,7
Recursos Afectados	5,1	9,4	35,0	29,8	39,9	66,5
EROGACIONES CORRIENTES	322,5	405,6	459,3	408,9	388,0	477,0
Personal	180,5	244,8	300,8	279,7	257,1	283,5
Bienes y Servicios	14	16,2	18,2	20,8	21,5	61,4
Intereses de la Deuda	8,5	1,7	2,2	6,9	9,6	17,0
Transferencias	119,5	143,1	138,1	101,5	99,8	115,1
Municipios	38,1	57,1	62,0	56,7	59,8	70,0
Empresas Públicas	32,5	34	26,7	18,3	18,8	15,9
Otras	48,9	52	49,3	26,5	21,2	29,1
RECURSOS DE CAPITAL	2,2	0,1	1,2	1,2	1,7	3,0
APORTES	58,5	30,9	13,7	10,2	10,3	33,0
EROGACIONES DE CAPITAL	58,9	39,6	26,3	29,4	45,6	56,1
Trabajo Público	52,8	33,6	22,9	24,3	39,0	43,2
Bienes de Capital	4,7	6	3,3	2,4	2,7	6,2
Otros	1,4	0	0,1	2,7	3,9	6,7
SUPERAVIT/(DÉFICIT) GLOBAL	-11,8	-81,3	-94,8	-69,3	-39,9	-33,6
Amortización Deudas	8,3	0	9,6	39,4	55,2	47,4

Fuente: MINISTERIO DE HACIENDA Y FINANZAS

INCREMENTO % ANUAL DE TODAS LAS PARTIDAS DE LAS EJECUCIONES PRESUPUESTARIAS 1992-1997
PROVINCIA DE CATAMARCA
(en millones de pesos)

CONCEPTO	EJECUCIÓN 1993-1992	EJECUCIÓN 1994-1993	EJECUCIÓN 1995-1994	EJECUCIÓN 1996-1995	EJECUCIÓN 1997-1996
RECURSOS CORRIENTES	7,77%	12,91%	-4,86%	6,75%	21,66%
Provinciales	10,48%	23,97%	-12,00%	48,73%	73,69%
Tributarios	34,50%	13,91%	-13,74%	59,96%	14,80%
No Tributarios	-60,34%	124,52%	-3,18%	-2,00%	508,16%
Nacionales	7,55%	12,00%	-4,21%	3,24%	15,39%
Coparticipación Federal	0,77%	4,11%	-1,18%	-0,60%	12,66%
Otros Recursos Libre Disp.	67,70%	1,58%	-15,84%	6,79%	-22,63%
Recursos Afectados	84,31%	272,34%	-14,86%	33,69%	66,72%
EROGACIONES CORRIENTES	25,77%	13,23%	-10,97%	-5,11%	22,94%
Personal	35,51%	22,98%	-7,01%	-8,08%	10,27%
Bienes y Servicios	15,71%	12,35%	14,29%	3,37%	185,58%
Intereses de la Deuda	-80,00%	29,41%	213,84%	39,13%	77,08%
Transferencias	19,75%	-3,52%	-26,48%	-1,67%	15,32%
Municipios	49,87%	8,58%	-8,55%	5,47%	17,09%
Empresas Públicas	4,62%	-21,38%	-31,54%	2,73%	-15,23%
Otras	8,34%	-5,13%	-46,26%	-20,00%	37,43%
RECURSOS DE CAPITAL	-95,45%	1100,00%	0,00%	41,67%	76,47%
APORTES	-47,16%	-55,68%	-25,55%	0,98%	220,53%
EROGACIONES DE CAPITAL	-32,77%	-33,59%	11,79%	55,10%	22,92%
Trabajo Público	-36,36%	-31,85%	6,11%	60,49%	10,64%
Bienes de Capital	27,66%	-45,00%	-27,27%	12,50%	129,63%
Otros	-100,00%	0,00%	2600,00%	44,44%	71,79%
SUPERÁVIT/(DÉFICIT) GLOBAL	588,98%	16,61%	-26,90%	-42,50%	-18,19%
Amortización Deudas	-100,00%	0,00%	310,42%	40,10%	-14,06%

Fuente: MINISTERIO DE HACIENDA Y FINANZAS

EVOLUCIÓN DE LA RELACIÓN DEUDA / PRODUCTO BRUTO GEOGRÁFICO
PROVINCIA DE CATAMARCA

(en millones de pesos)

AÑO	STOCK DE LA DEUDA (1)	PBG A PREC. CORR. (2)	RELACIÓN DEUDA - PBG (1) / (2)
1992	45,5	896,48	5,07%
1993	81,4	1.085,83	7,50%
1994	156,5	1.174,46	13,32%
1995	198,3	1.219,49	16,26%
1996	281,9	1.232,32	22,87%
1997	302,2	1.486,43	20,33%

Fuente: MINISTERIO DE HACIENDA Y FINANZAS

EVOLUCION DE LA DEUDA
PROVINCIA DE CATAMARCA
(en millones de pesos)

AÑO	ESTADO NACIONAL	ENTIDADES INTERNACION.	ENTIDADES FINANCIERAS	CONSOLIDAC. DE DEUDA	OTRAS	TOTAL
1992	-	1,5	-	43,9	-	45,5
1993	-	1,5	20,0	51,8	8,1	81,4
1994	72,0	1,5	10,0	59,4	13,5	156,5
1995	83,1	12,8	39,3	45,1	18,0	198,3
1996	63,4	18,0	110,4	45,1	45,0	281,9
1997	41,9	28,2	135,6	48,8	47,7	302,2

Fuente: MINISTERIO DE HACIENDA Y FINANZAS

PARTICIPACIÓN DE LA DEUDA / P.B.G.

(en millones de pesos)

JURISDICCIÓN	STOCK DE LA DEUDA A JUNIO DE 1996 (1)	PBG 1996 (2)	RELACIÓN DEUDA - PBG (1) / (2)
BUENOS AIRES	2783,5	99.708,3	2,79%
Ciudad de BS.AS.	2826	68.441,4	4,13%
CATAMARCA	291	1.232,3	23,61%
CHACO	575,7	2.753,4	20,91%
CHUBUT	300,4	4.318,3	6,96%
CORDOBA	1099	20.965,1	5,24%
CORRIENTES	665	2.915,3	22,81%
ENTRE RIOS	682	5.442,2	12,53%
FORMOSA	645,4	946,9	68,16%
JUJUY	553	1.638,4	33,76%
LA PAMPA	153,8	2.454,1	6,27%
LA RIOJA	467,4	2.065,5	22,14%
MENDOZA	956,6	7.062,8	13,54%
MISIONES	563,3	4.393,5	12,82%
NEUQUEN	238,6	4.249,2	5,62%
RIO NEGRO	699,7	4.089,0	17,11%
S. DEL ESTERO	324,3	1.445,1	22,44%
SALTA	459,6	3.823,6	12,02%
SAN JUAN	417,3	2.840,4	14,69%
SAN LUIS	26,6	4.480,0	0,59%
SANTA CRUZ	129,5	2.771,0	4,67%
SANTA FE	480	22.068,4	2,08%
T.DEL FUEGO	118,3	1.318,7	8,97%
TUCUMAN	798,6	4.582,2	17,43%
TOTAL	16224,6	276005,1317	5,86%

Fuente: MINISTERIO DE HACIENDA Y FINANZAS