

41566

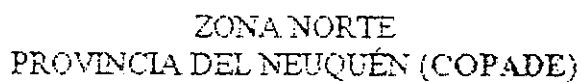

MANZANO AMARGO

RELEVAMIENTO DE INFORMACIÓN POR
ASENTAMIENTO POBLACIONAL

Fecha de relevamiento:

1/98

Responsable del relevamiento:

Lic Graciela Cobenias - Arg. Fernando Parano

(1) Datos de Localización

Localidad o Paraje:

Manzano Amargo

Número de habitantes: —

530

Municipio:

Departamento o Partido:

Minas

Provincia:

Xeluguen

Tipo de autoridad local (en caso que no sea Municipio):

Comisión de Fomento

(2) Tipo de Asentamiento

☐ Agrupado ☐ Disperso ☒ Mixto

N° de viviendas:

115

(3) Características Constructivas de las Viviendas

(3.1.) Tipo de vivienda

Casa Tipo A ☐ 65 0 % aproximadoCasa Tipo B ☐ 33 0 % aproximadoRancho o Casilla ☐ 2 0 % aproximado

(3.2.) Descripción de materiales:

Tipo A: fundación de hormigón. Mampostería de ladrillo o sí-
que de adobe. Estructura Pisos alisados de cemento.
Cubierta de chapa. Aperturas de chapa. Instalaciones com-
pletas

Hoja N° 1

Programa Desarrollo de Pequeñas Comunidades

Tipo B y C: fundación de piedra y mampostería de a-
dobe. Estructura de techo de troncos. Cubierta de
techo de chapa - En C cubierta de carrizo. Piso
compactado de tierra. Aperturas de madera

Croquis del asentamiento:

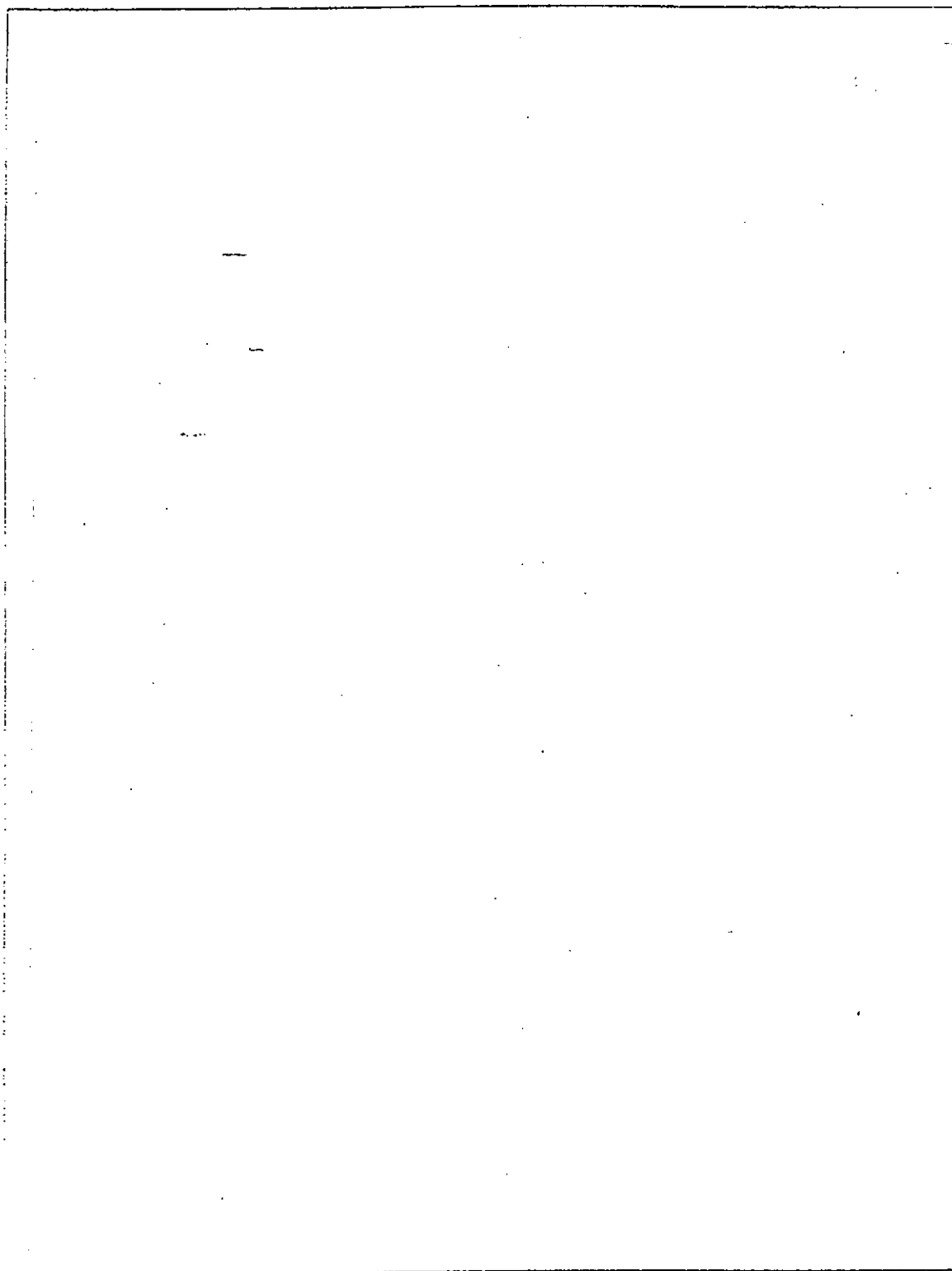

(4) Accesibilidad

(4.1.) Formas de acceso

☐ Senda

Distancia:

☐ Huella☐ Camino

Tierra

Mejorado y/o ripio

Pavimento

☐ Otros

78 Km de Andacollo
38 Km de Las Ovejas
135 Km de Chos Malal

Limitaciones:

Bloqueo del camino en meses inverna-
les fundamentalmente por nevadas. En un
tramo de 1 km y en una curva se debería reabi-
rir la traza.

(4.2.) Medios de transporte

☐ De pasajeros

Empresa, frecuencia y destino:

☐ De carga

Frecuencia y recorrido:

☐ Otros:

Frecuencia y recorrido:

(5) Comunicaciones(5.1.) Correo ☐(5.2.) Telecomunicaciones ☐Teléfono ☐ Cabina Pública ☒ Domiciliario ☐Radioteléfono ☐ Cabina Pública ☐ Domiciliario ☐Equipo de Radio ☒

Comentarios:

El teléfono funciona en la oficina de
la Comisión de Fomento de 7h a 14h.
El equipo de radio está en el puesto
sanitario.

(5.3.) Medios de difusión

(5.3.1.) Recepcionados (origen, horarios y otros datos)

☒ Radio

Nacional Chos Malal - LUS
Emisoras chilenas

☒ Televisión

Canal 7 de Ngn
Canales chilenas

☐ Prensa

(5.3.2.) Locales (alcance, horarios y otros datos)

☐ Radio☐ Televisión☐ Prensa

(6) Infraestructura Básica(6.1.) Electricidad☒ Sí ☐ NoProyectada ☐

(6.1.1.) Red Domiciliaria

☒

Funciona

☐ Sí☐ No

	Nº de conexiones	Proveedor	Fuente
Existente	90 0	comision fomento	usina
Proyectada	0		

Comentarios (estado, funcionamiento, tipo de suministro, costos):

*Se certifica el servicio por largos periodos.
 Generación de electricidad por usina
 hidroeléctrica, dependiendo del caudal del arro-
 yo. Pago de un mínimo y estimación de electro-
 domésticos. Sin medidor. La capacidad de la*

(6.1.2.) Provisión individual

☐ microcentral no alcanza a
abastecer la demanda.

Comentarios (fuente, tipo de suministro, porcentaje de viviendas provistas, edificios provistos, limitaciones, funcionamiento):

(6.1.3.) Alumbrado público

☐ Sí☐ No

Proyectada

☐

Funciona

☐ Sí☐ No

Comentarios (red existente, proyectada, área servida, proveedor, fuente, funcionamiento, eficiencia del servicio, etc.):

(6.2.) Combustible

(6.2.1.) Provisión de combustible para vehículos

☐ Sí ☒ No ☐ Proyectada

Tipo de combustible:

(6.2.2.) Combustible utilizado para calefacción y cocina

Gas de red ☐Gas envasado ☒Kerosene ☒Leña-carbón ☒Otros ☐

Descripción (uso, forma y lugar de abastecimiento):

La leña se corta en los alrededores y la Comisión de Fomento la acarrea. Reciben bono gasífero del estado para el. Se proveen en las Oregas en forma individual. Hay quillín en la escuela y albergue.

(6.3.) Abastecimiento de agua

Red domiciliaria: Existente



Proyectada:



Funciona



Sí



No

	Nº de conexiones	Proveedor	% Viviendas servidas	Fuente
Existente	75 0	Comisión de F.	75 0	Arroyo
Proyectada	0		0	

Comentarios (área servida, tipo de captación, conducción, almacenamiento, tratamiento, distribución, conexiones, usos, limitaciones y/o problemas, costos):

Se hizo una obra de toma, almacenamiento y distribución con 75 conexiones domiciliarias pero actualmente no está habilitada ya que faltan hacer trabajos de impermeabilización del tanque y otras tareas. Por lo expuesto por la Comisión de Fomento los trabajos están paralizados. Con respecto a la distribución se hicieron 2000 mts. de cañerías.

☐ Grifos Públicos existentes

Funcionan

☐ Sí☒ No

Proyectados

☐

	Nº de Grifos	Responsable del servicio	% Viviendas servidas	Fuente
Existente	<input type="text" value="0"/>	<input type="text"/>	<input type="text" value="0"/>	<input type="text"/>
Proyectada	<input type="text" value="0"/>	<input type="text"/>	<input type="text" value="0"/>	<input type="text"/>

Comentarios (área servida, tipo de captación, conducción, almacenamiento, tratamiento, distribución, conexiones, usos, limitaciones y/o problemas, costos):

☐ Tren y/o camión cisterna

Descripción (proveedor, fuente utilizada, distancia, área servida, usos, almacenamiento, tratamiento, distribución, limitaciones y/o problemas, costos):

☐ Abastecimiento individual:

Descripción: (fuente utilizada, tipo de captación, conducción, almacenamiento, tratamiento, usos, limitaciones y/o problemas):

Las fuentes son vertientes naturales, captadas y conducidas por caños o mangueras, sin sistema de almacenamiento. Sin tratamiento en general. Algunos efectúan cloración. El uso es doméstico y para riego. En algunos casos el caudal es insuficiente.

☐ Otros sistemas de provisión

Descripción (cuáles, lugar/es de abastecimiento, etc.):

--

(6.4.) Saneamiento

(6.4.1.) Eliminación de excretas

(6.4.1.1.) Red cloacal ☐ Sí ☒ No Proyectada ☐

Funciona ☐ Sí ☐ No

	N° de conexiones	Responsable del servicio	% Viviendas servidas
Existente	<input type="text" value="0"/>	<input type="text"/>	<input type="text" value="0"/>
Proyectada	<input type="text" value="0"/>	<input type="text" value="0"/>	<input type="text" value="0"/>

Descripción (planta de tratamiento, vuelco de efluentes, limitaciones y/o problemas):

--

(6.4.1.2.) Sistemas Individuales

☒ Sí ☐ No

Pozos ciegos ☒ % de Viviendas

Letrinas ☒ % de Viviendas

Campo ☐ % de Viviendas

Otros ☐ % de Viviendas

Descripción de los Sistemas Individuales:

En las viviendas de planes provinciales con baño instalado es utilizado en forma adecuada. El sistema de cámara séptica y pozo ciego es convencional. En las viviendas con letrinas, éstas se encuentran separadas de las viviendas. Están construidas en su mayoría con materiales prefabricados (planos de salud) o construidas ex adobe, inmediatamente debajo se construye el pozo ciego. En algunos casos con lecho filtrante.

(6.4.2.) Recolección de residuos domiciliarios

☐ Total☒ Parcial☐ Inexistente

Descripción del servicio y/o de las formas de eliminación de basura:

La basura se entierra en forma individual por familia. En algunos casos se incendia. (Área Rural)

La recolección domiciliar se efectúa dos veces por semana, se entierra o se quema (Área Urbana)

(7) Salud

(7.1.) Tipo de Servicio☒ Centro de Salud☒ Agente de Salud☐ Sin Servicio

(7.2.) Centros de Salud

Denominación:

Puesto Sanitario

Jurisdicción

Estatul

No Estatal



Grado de complejidad:

Posee médico



Cantidad de médicos:

0

Frecuencia de atención:

Otro tipo de personal de salud:

Medico (semanal)
Dentista (semanal)
Enfermero (semanal)
Agente sanitario (permanente)

Cantidad de otro personal:

(2) 0

Frecuencia de atención de otro personal:

Semanal

Personal de servicio:

— 0

N° de Camas:

— 0

Problemas o limitaciones para brindar el servicio:

Es insuficiente para la cantidad de población. Se reclama la contratación de un enfermero permanente que no cubre el cargo por falta de vivienda adecuada.

(7.2.) Centros de Salud

Otro Centro de Salud

Denominación:

Jurisdicción

Estatad

No Estad

☐☐

Grado de complejidad:

Posee médico

☐

Cantidad de médicos:

Frecuencia de atención:

Otro tipo de personal de salud:

Cantidad de otro personal:

Frecuencia de atención de otro personal:

Personal de servicio:

N° de Camas:

Problemas o limitaciones para brindar el servicio:

Estado de la infraestructura edilicia (descripción de las características constructivas, de las instalaciones existentes, sus deficiencias, limitaciones, etc.):

Estado edilicio bueno, de construcción tradicional con mampostería de bloque, reboque a la cal, techo de chapa, e instalaciones completas.

(7.3.) Agente de Salud

(Nombre, lugar de residencia, frecuencia de atención, nivel de capacitación, lugar físico de atención)

Sr. Jairo Villanueva. Reside en Manzano Amargo. Atención permanente. Capacitación como agente sanitario. Lugar Presto S.

Problemas o limitaciones para brindar el servicio:

Insuficiente personal en relación a la cantidad de población.

(7.4.) ¿Cómo y donde se abastecen de medicamentos?

Los abastece el Centro de Salud de Varvarco y a este el hospital zonal de Las Ovejas.

(7.5.) ¿A dónde concurren para atención de mayor complejidad o inexistencia de establecimientos de salud?

Al Hospital zonal de Las Ovejas o al Hospital de Área de Chos Malal de mayor complejidad.

(7.6.) Enfermedades más comunes y principales causas de muerte

Hipertensión - Enfermedades Cardiovasculares - Alcoholismo - Hidatidosis - Violencia

(8) Educación

¿La localidad tiene escuela?



Sí



No

(8.1.) Datos del Establecimiento Educativo

Denominación:

Escuela Provincial N° 253

Jurisdicción



Pública



Privada

Nivel educativo:

1 año

N° de alumnos del Nivel:

(120) 0

Jornada



Parcial



Completa

N° de docentes del Nivel:

(17) 0

N° total de no docentes:

(5) 0

Albergue



Sí



No

N° de alumnos albergados:

(25) 0

Comedor escolar



Sí



No

N° de alumnos asistidos por el comedor:

(120) 0

N° de alumnos que reciben la copa de leche:

(120) 0

(8.1.) Datos del Establecimiento Educativo

Otro Establecimiento Educativo

Denominación:

Jurisdicción

☐ Pública☐ Privada

Nivel educativo:

N° de alumnos del Nivel:

Jornada

☐ Parcial☐ Completa

N° de docentes del Nivel:

N° total de no docentes:

Albergue

☐ Si☐ No

N° de alumnos albergados:

Comedor escolar

☐ Si☐ No

N° de alumnos asistidos por el comedor:

N° de alumnos que reciben la copa de leche:

(8.2.) Actividades extracurriculares (artesanías, granja, huerta, talleres, otros)

Escuela:

Escuela N° 353

Actividades:

Experiencias educativas de huerta
bajo cubierta y cría de peces
en pilotines

Número de docentes afectados:

0 (1)

Comentarios Generales:

(8.2.) Actividades extracurriculares (artesanías, granja, huerta, talleres, otros)

Otro establecimiento u otra actividad extracurricular

Escuela:

Actividades:

Número de docentes afectados:

0

Comentarios Generales:

(8.3.) Estado de la infraestructura edilicia (descripción de la construcción, de las instalaciones existentes, deficiencias, etc.):

El estado de la escuela es de bueno a regular. Hay dos aulas que funcionan aparte del cuerpo central del edificio. El estado del albergue es muy bueno. Las viviendas de los docentes es de muy mala calidad (trailers) y están en muy mal estado.

(8.4.) Problemas y limitaciones en la enseñanza/albergue/comedor/copa de leche:

(8.5.) Ausentismo y deserción escolar (porcentajes y principales causas):

No poseen deserción escolar. Hay 3 casos de ausentismo reiterado por inconvenientes de traslado. La práctica "transhumante" también es causa de ausentismo.

(8.6.) ¿A dónde concurren los niños en caso de no contar con escuelas en el lugar? (especificar distancia):

	Nº de Personas asistidas	Organización que presta el servicio	Personal afectado
<input type="checkbox"/> Comedores	<input type="text" value="0"/>	<input type="text"/>	<input type="text" value="0"/>
<input type="checkbox"/> Guarderías	<input type="text" value="0"/>	<input type="text"/>	<input type="text" value="0"/>
<input type="checkbox"/> Hogar de Ancianos	<input type="text" value="0"/>	<input type="text"/>	<input type="text" value="0"/>
<input type="checkbox"/> Hogar de Niños	<input type="text" value="0"/>	<input type="text"/>	<input type="text" value="0"/>
<input type="checkbox"/> Salón Comunitario	<input type="text" value="0"/>	<input type="text"/>	<input type="text" value="0"/>
<input type="checkbox"/> Otros	<input type="text" value="0"/>	<input type="text"/>	<input type="text" value="0"/>

[illegible]

(10) *Otros Servicios e Instituciones*

☐ Seguridad y puestos de frontera

☐ Justicia

☐ Registro Civil

☐ Sucursales bancarias

☒ Cementerios

☐ Otros (hoteles, restaurantes, estaciones de ferrocarril, pistas de aterrizaje, etc)

(II) Actividades Económicas

(II.1.) Principales Actividades

	Sector	Orden de importancia	Productos y/o servicios	Comercial	Auto consumo
<input checked="" type="checkbox"/>	Agricultura	3ra	Huerta familiar Fonjes	<input type="checkbox"/>	<input checked="" type="checkbox"/>
<input checked="" type="checkbox"/>	Ganadería	2da	Ganadería menor (chivos) Ganadería mayor (vacas)	<input type="checkbox"/>	<input checked="" type="checkbox"/>
<input type="checkbox"/>	Caza			<input type="checkbox"/>	<input type="checkbox"/>
<input type="checkbox"/>	Pesca			<input type="checkbox"/>	<input type="checkbox"/>
<input checked="" type="checkbox"/>	Silvicultura	1ra	Forestación de pino borderota	<input checked="" type="checkbox"/>	<input type="checkbox"/>
<input type="checkbox"/>	Minería			<input type="checkbox"/>	<input type="checkbox"/>
<input checked="" type="checkbox"/>	Industria	5ta	Cooperativa para elab- oración de dulces	<input checked="" type="checkbox"/>	<input type="checkbox"/>
<input checked="" type="checkbox"/>	Turismo	4ta	Pesca deportiva	<input type="checkbox"/>	<input checked="" type="checkbox"/>
<input type="checkbox"/>	Otros			<input type="checkbox"/>	<input type="checkbox"/>

Principales problemas que influyen en el desarrollo de la actividad económica (ambientales, sociales, económicos, etc.):

Ganadería: dificultad para la comercialización. Escasez de tierra y pastura.

Agricultura: escala familiar. Limitaciones climáticas. Dos meses libres de heladas.

Actividades factibles de desarrollar (nuevas o reactivaciones):

Optimización de las existentes. Consolidación de una cooperativa de dulces a la que le falta edificio para funcionamiento y personería jurídica.

(11.2.) Comercios

Hay 8 comercios: gomería - zapatería - quiosco de despensas de ramos generales.

(11.3.) Empleo

Principales fuentes, localización, estacionalidad, número de puestos de trabajo:

La ppal fuente es la forestación especialmente en los meses invernales. 40 puestos permanentes 30 estacionales por jornal.

Problemas de desempleo y causas:

La desocupación es temporaria debido a la naturaleza temporaria de la act. principal.
Desocupación: 14%

(11.4.) Estructura ocupacional

(según orden de importancia por cantidad de población)

Propietarios de establecimientos agropecuarios o forestales	0
Propietarios de establecimientos industriales	0
Comerciantes y prestadores de servicios privados	3° 0
Empleados Públicos	1° 0
Empleados de comercio y servicios privados	0
Trabajadores rurales permanentes	0
Trabajadores rurales transitorios	0
Productores rurales independientes	2° 0
Otros (cazadores, pescadores, recolectores, etc., Especificar)	0

Descripción general de las características de la ocupación:

Empleados públicos en actividad forestal mayoritariamente.
Productor rural: pequeños crianceros de ganadería extensiva y agricultura de auto consumo.

(12) Aspectos Territoriales

(12.1.) Tenencia de la Tierra

Propietarios: ☐ 0 % aproximadoEn tierras privadas
0 % aproximadoOcupantes: ☒En tierras fiscales
100 % aproximadoSin permiso ☐Con permiso ☐Títulos insuficientes ☐Sin permiso ☐Con permiso ☒Títulos Insuficientes ☐Con trámite de adjudicación ☐

Comentarios:

No se han entregado títulos debido a que se ha solicitado la anulación de la mensura por desajuste con situación real de ocupación.

(12.2.) Tierras sin aprovechamiento o con aprovechamiento parcial

Tierras fiscales en proximidades al paraje y/o localidad ☒

Distancia: 5 km

Superficie:

Características físicas:

En establecimientos públicos ☒

Establecimiento: Escuela

Superficie: 2 has

Características físicas:

Buen suelo y suficiente agua

Establecimiento:

Superficie:

Características físicas:

Organizaciones intermedias ☐

Establecimiento:

Superficie:

Características físicas:

Fuentes de Información utilizadas para el tema tierras:

Dirección Gral de Tierras de la Pcia

(12.3.) Caracterización biofísica. Principales recursos y paisaje (agua superficial y/o subterránea, suelo, flora, fauna, etc.)

(12.3.1.) Descripción:

(12.3.2.) Limitaciones y cambios que se advierten:

(13) Población

(13.1.) Dinámica Poblacional

(13.1.1.) Origen y antigüedad del asentamiento:

Los primeros pobladores fueron migrantes chilenos, en su mayoría de la localidad de San Carlos. Estos se asentaron a principios de siglo. El casco urbano de Manzano Amargo crece con migrantes locales del área rural a partir de la formación de la AFR que promueve la actividad forestal (1985).

12.3.1 -Aspectos físicos:

Manzano Amargo es un asentamiento situado a 1.350 metros de altura s.n.m., a una distancia de 135 km de Chos Malal, 78 km de Andacollo y 38 km de Las Ovejas. Se encuentra localizado a orillas del río Neuquén sobre la planicie del fondo del valle, situándose el centro de servicios sobre la margen derecha del mismo.

Es una zona de clima muy riguroso por la altura a la que se encuentra, con importantes nevadas invernales que a veces dejan incomunicado el asentamiento.

El lugar específico del asentamiento está resguardado por laderas con vegetación como rosa mosqueta, michay, mallín, alfilerillo, chacay, piche, coirón, poleo, etc. Entre la fauna encontramos zorrinos, zorros, conejos, patos, penguins, águilas y liebres.

Su población está concentrada en un casco urbano en el que se asientan la Comisión de Fomento, delegación del EPEN, delegación de agricultura, los servicios de salud, educación, comercios, viviendas de residencia permanente y viviendas de residencia temporaria (en período escolar) e iglesia. Además se asientan el vivero Provincial y algunos puestos sobre una meseta que se encuentra ubicada a mayor altura que el asentamiento principal pero muy cercana al mismo, en esta zona se visualiza el desarrollo forestal del área. El resto de la población se asienta en forma dispersa a lo largo del valle hacia la zona denominada como Pichi Neuquén.

Dentro de sus atractivos turísticos se puede citar la Cascada La Fragua (4 km), desde donde se efectúa el aprovechamiento hidroeléctrico con una micro-turbina y se distribuyen canales de riego, otros atractivos lo constituyen, el Bosque Llao Llao (7 km) de donde se proveen de leña, el Bosque Los Roblecillos (13 km) y las Laguna La Leche (38 km) y Laguna Varvarco Campos (70 km), muy apreciadas por los pescadores de toda la región.

(13.1.2.) Evolución de la población en los últimos 20 años:

☐ Estable ☒ Creció ☐ Decreció

Causas:

Densificación del área del centro de servicios debido a la presencia institucional de organismos del estado y organizaciones intermedias (Asociación de Fomento Rural)

(13.1.2.1.) Inmigración de población al asentamiento

☐ Sí ☐ No

Carácter de la inmigración

☒ Permanente ☐ Transitoria

Actividades que desarrolla la población inmigrante:

En algunos casos el motivo es la posibilidad de acceder a una vivienda de Plan Prial y enviar a los niños a la escuela y continúa con la actividad ganadera en el campo. En los otros casos (mayoría) ocupan puestos de trabajo en reparticiones públicas o planes de trabajo temporarios.

Composición de los inmigrantes:

☒ Grupos familiares ☐ Personas solas

Origen geográfico de los inmigrantes:

Área Rural periférica.

(13.1.2.2.) Emigración de la población

☒ Sí ☐ No

Carácter de la emigración

☒ Permanente ☒ Transitoria

Causas de la emigración de la población:

- 1- Continuación del Nivel Medio
- 2- Laborales
- 3-

Composición de los emigrantes:

Grupos familiares ☐

Jóvenes <input checked="" type="checkbox"/>	Varones <input checked="" type="checkbox"/>	Adultos <input checked="" type="checkbox"/>	Varones <input checked="" type="checkbox"/>
	Mujeres <input checked="" type="checkbox"/>		Mujeres <input type="checkbox"/>

Destino de la emigración:

Localidades cercanas (Andacollo, Las Ovejas, Chos Malal)
Alto Valle

(13.2.) Estructura de la población

(13.2.1.) Origen de los pobladores:

Distribución Porcentual

Criollos ☒ 100 %
Aborígenes ☐ 0 % ¿Cuáles?

Miembros de colectividades de origen extranjero ☐ 0 % ¿Cuáles?

Lenguas predominantes en el conjunto de la comunidad según orden de importancia por cantidad de población:

- | | |
|----------------------|--------------|
| 1- <u>Castellana</u> | <u>100</u> % |
| 2- <u></u> | <u>0</u> % |
| 3- <u></u> | <u>0</u> % |

(13.2.2) Cultos más difundidos (según orden de importancia)

Nombre del culto:

1) Católico 2) Evangelista

Templo



SI



No

1) De material tradicional, de superficie mínima. Capilla.
2) Funcionan en una vivienda

Ministro Religioso



SI



No

Frecuencia de los oficios religiosos y las celebraciones:

1) Asiste un sacerdote. No se oficia misa en forma periódica. Se efectúan celebraciones esporádicas a pedido de la Comunidad. 2) Asiste una pastora

Actividades extrareligiosas



SI



No

¿Cuáles?:

(13.3.) Organización comunitaria

(13.3.1.) Municipios y localidades con los que se relaciona. Tipo de vinculación, motivos y distancia:

Se vincula con Las Ovejas (38 Km) para el área de salud, educación (n. mediu), aprovisionamiento. Depende en educación de n. primario de Andacollo. (78 Km) Recurren a Chos Malal por trámites bancarios - (135 Km) y por aprovisionamiento.

(13.3.2.) Formas de asociación comunitaria

- ☐ Asociaciones vecinales o Comisiones de Fomento

Nombre, actividades que desarrolla:

- ☒ Cooperativas de producción, comercialización y/o consumo

Nombre, actividades que desarrolla, número de miembros:

Cooperativa Manzano Amargo (de Producción) Fabrican dolces y artesanías en pinocha y cueros

- ☐ Centros culturales y recreativos

Nombre, actividades que desarrolla, quiénes participan:

- ☐ Otras formas de asociación

Nombre, actividades que desarrollan:

(13.3.3.) Festividades:

Fiesta Regional del Veranador (6,778 de febrero).

(13.3.4.) Actitud de la población hacia la participación en actividades comunitarias

- ☒ Positiva ☐ Negativa ☐ Indiferente

Comentarios:

Cuando se les presenta un estímulo respnde en forma positiva. La iniciativa propia es más inusual. Efectúan actividades deportivas (boleiball).

(13.3.5.) Existencia de conflictos manifiestos entre distintos grupos de la comunidad

☐ No☒ Sí ¿Cuáles?

Existen fricciones entre algún sector de la población local con algunos docentes que intervienen en iniciativas extraescolares.

(13.4.) Inquietudes de la población:

~~Medios de transporte~~

- Construcción de un gimnasio
- Necesidad de un enfermero permanente
- Necesidad de un local para el funcionamiento de la cooperativa de dulces
- Deficit de energía

(14) Información Complementaria

FUENTES DE INFORMACIÓN - INFORMANTES CLAVE

Dirección Gral de Tierras - Consejo de Educación
Secretaría de Salud y Acción Social - COLADE
Dirección de Desarrollo Urbano - Comisión
de Fomento de M. Amargo - Hospital Local
Las Ovejas -

Informantes: Ruben Aravena (Comisionado)
Graciela Morgat (suplente de Escuela) González

Hoja N°25

Programa Desarrollo de Pequeñas Comunidades

Rufino (Pres. AFR) Jano Villanueva (a. tam-
tario) Daniel Spromont (maestro) Sittner (técnico de
Decin de Bosques). Sr Maier (técnico Decin Agricultura)
Sr Novoa (prod. y delegado del Prohuerta).

VARVARCO

RELEVAMIENTO DE INFORMACIÓN POR ASENTAMIENTO POBLACIONAL

Fecha de relevamiento: 03/98

Responsable del relevamiento: Lic. Graciela Cohenas - Fernando Páramo

(1) Datos de Localización

Localidad o Paraje: VARVARCO

Número de habitantes: 211

Municipio: VARVARCO

Departamento o Partido: Minas

Provincia: NEUQUEN

Tipo de autoridad local (en caso que no sea Municipio):

(2) Tipo de Asentamiento

☐ Agrupado ☐ Disperso ☒ Mixto

N° de viviendas: 54

(3) Características Constructivas de las Viviendas

(3.1.) Tipo de vivienda

Casa Tipo A ☐ 75.0 % aproximadoCasa Tipo B ☐ 25.0 % aproximadoRancho o Casilla ☐ 0 % aproximado

(3.2.) Descripción de materiales:

Tipo A: Fundación de H⁴A⁵, Mampostería de ladrillo o bloque, pisos alisados o cerámicos, cubierta de chapa, aberturas de chapa, instalaciones completas

Tipo B: Fundación de piedra, muros de adobe, estructura de techo de tronco o tirantería, cubierta de chapa, piso de tierra compactada, aberturas de madera o metálicas. instalaciones de agua en cocina.

Croquis del asentamiento:

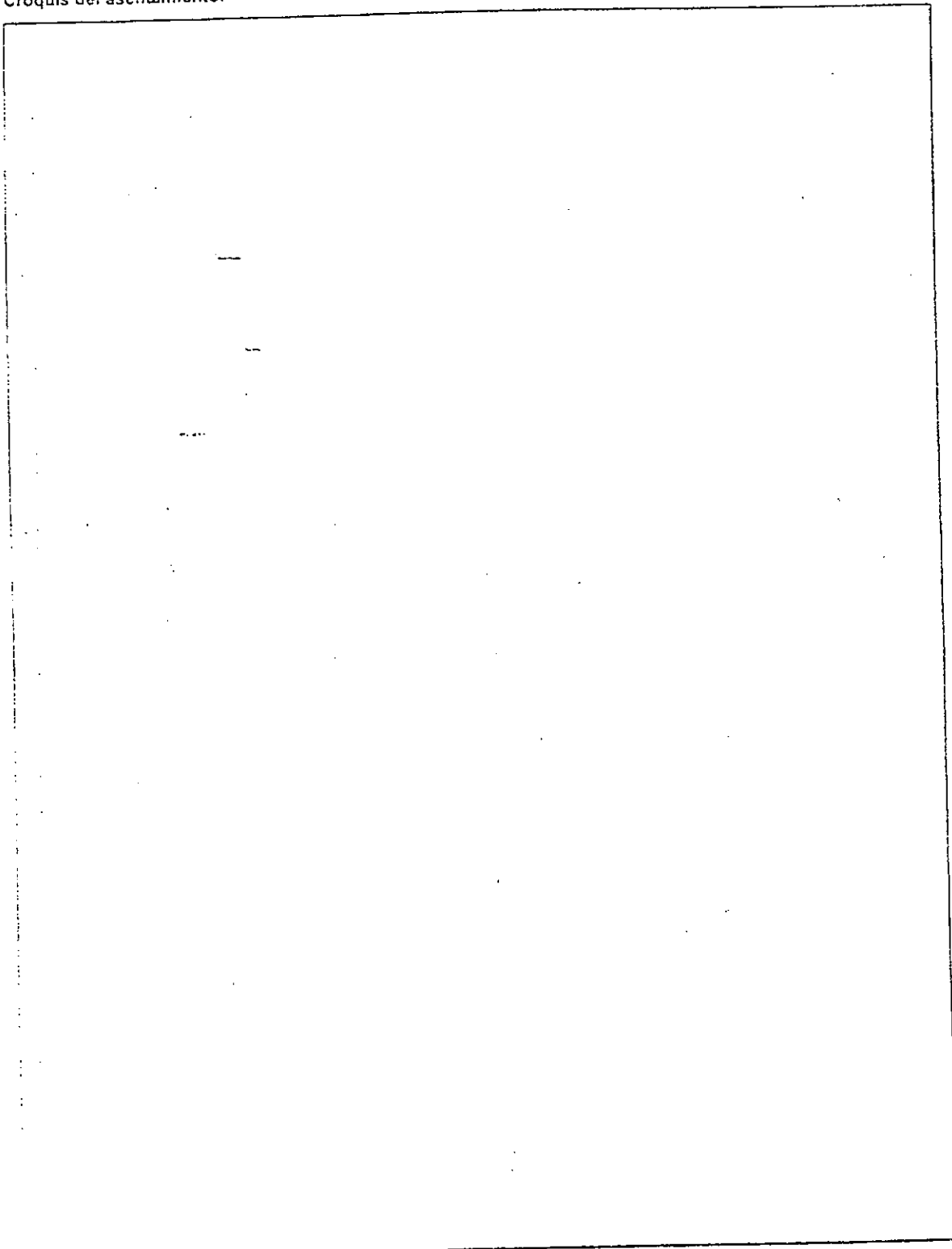

(4) Accesibilidad

(4.1.) Formas de acceso

☐ Senda☐ Huella☒ Camino

Tierra

☐

Mejorado y/o ripio

☒

Pavimento

☐☐ Otros

Distancia:

A las Ovejas 21 Km
A. Andacollo 48 Km
A. Chos Malal 116 Km

Limitaciones:

(4.2.) Medios de transporte

☐ De pasajeros

Empresa, frecuencia y destino:

☐ De carga

Frecuencia y recorrido:

☐ Otros:

Frecuencia y recorrido:

Disponibilidad de un colectivo de la Comisión
de Fomento sin frecuencia ni recorrido fijo

(5) Comunicaciones

(5.1.) Correo ☒

(5.2.) Telecomunicaciones ☐

Teléfono ☒ Cabina Pública ☒ Domiciliario ☐

Radioteléfono ☐ Cabina Pública ☐ Domiciliario ☐

Equipo de Radio ☒

Comentarios:

El telefono funciona en la Comision de Fomento
Hay radio en policia puesto sanitario y escuela
Problemas de enlace

(5.3.) Medios de difusión

(5.3.1.) Recepcionados (origen, horarios y otros datos)

☒ Radio

Nacional Chos Malal ; LU5 Radio Neuquén (diurnas)
y emisoras chilenas (nocturnas)

☐ Televisión

Canal 7 de Neuquén con dificultades de recepción

☐ Prensa

Recepción del periodico diariamente

(5.3.2.) Locales (alcance, horarios y otros datos)

☐ Radio

☐ Televisión

☐ Prensa

(6) Infraestructura Básica(6.1.) Electricidad☒ Sí ☐ NoProyectada ☐

(6.1.1.) Red Domiciliaria

☒

Funciona

☐ Sí☐ No

	Nº de conexiones	Proveedor	Fuente
Existente	53 0	E.P.E.N	E.P.E.N
Proyectada	0		

Comentarios (estado, funcionamiento, tipo de suministro, costos):

Tarifa : --El servicio es facturado por la Comisión
la tarifa se determino en función de un censo de electro-
domesticos.-

(6.1.2.) Provisión individual

☐

Comentarios (fuente, tipo de suministro, porcentaje de viviendas provistas, edificios provistos, limitaciones, funcionamiento):

(6.1.3.) Alumbrado público

☒ Sí ☐ NoProyectada ☐

Funciona

☒ Sí ☐ No

Comentarios (red existente, proyectada, área servida, proveedor, fuente, funcionamiento, eficiencia del servicio, etc.):

En calles principales unicamente, falta en barrios
periféricos.- eficiencia buena

(6.2.) Combustible

(6.2.1.) Provisión de combustible para vehículos

☐ SI ☒ No ☐ Proyectada ☐

Tipo de combustible:

(6.2.2.) Combustible utilizado para calefacción y cocina

Gas de red ☐Gas envasado ☒Kerosene ☒Leña-carbón ☒Otros ☐

Descripción (uso, forma y lugar de abastecimiento):

Se distribuye un bono gasifero para garrafa individual.
Hay 6 zepelim 3 en organismos y 3 particulares

(6.3.) Abastecimiento de aguaRed domiciliaria: Existente ☒Proyectada: ☐

Funciona

☒ SI☐ No

	Nº de conexiones	Proveedor	% Viviendas servidas	Fuente
Existente	42 0	Municipio	77 0	
Proyectada	0		0	

Comentarios (área servida, tipo de captación, conducción, almacenamiento, tratamiento, distribución, conexiones, usos, limitaciones y/o problemas, costos):

Esta servida el area principal, se hizo una captación, y tanque en este verano que permite tener un caudal optimo. Falta extender la red a un area de reciente ocupación. Se hacen estudios periodicos de calidad de agua (EPAS)

☐ Grifos Públicos existentes

Funcionan

☐ Sí☒ No

Proyectados

☐

	Nº de Grifos	Responsable del servicio	% Viviendas servidas	Fuente
Existente	0		0	
Proyectada	0		0	

Comentarios (área servida, tipo de captación, conducción, almacenamiento, tratamiento, distribución, conexiones, usos, limitaciones y/o problemas, costos):

☐ Tren y/o camión cisterna

Descripción (proveedor, fuente utilizada, distancia, área servida, usos, almacenamiento, tratamiento, distribución, limitaciones y/o problemas, costos):

☒ Abastecimiento individual:

Descripción: (fuente utilizada, tipo de captación, conducción, almacenamiento, tratamiento, usos, .

Fuera del área de mayor densidad se utilizan sistemas individuales de vertientes o de pozos con bomba de mano sin almacenamiento y en general sin tratamiento. La conducción la efectúan con mangueras

☐ Otros sistemas de provisión

Descripción (cuáles, lugares de abastecimiento, etc.):

(6.4.) Saneamiento

(6.4.1.) Eliminación de excretas

(6.4.1.1.) Red cloacal ☐ SI ☒ No Proyectada ☐
Funciona ☐ SI ☐ No

	Nº de conexiones	Responsable del servicio	% Viviendas servidas
Existente	<input type="text" value="0"/>	<input type="text"/>	<input type="text" value="0"/>
Proyectada	<input type="text" value="0"/>	<input type="text" value="0"/>	<input type="text" value="0"/>

Descripción (planta de tratamiento, vuelco de efluentes, limitaciones y/o problemas):

(6.4.1.2.) Sistemas individuales ☒ SI ☐ No

Pozos ciegos ☐ % de Viviendas
Letrinas ☐ % de Viviendas
Campo ☐ % de Viviendas
Otros ☐ % de Viviendas

Descripción de los Sistemas Individuales:

En las viviendas de planes provinciales con baño instalado el sistema sanitario es utilizado adecuadamente. La cámara séptica y pozo ciego es standard (prefabricado). En las viviendas con letrinas estas están separadas y construidas en su mayoría con materiales prefabricados (por planes de salud) o construidas en adobe con techo de chapa carton. Debajo de la letrina construyen el pozo ciego.-

(6.4.2.) Recolección de residuos domiciliarios

☐

Total

☒

Parcial

☐

Inexistente

Descripción del servicio y/o de las formas de eliminación de basura:

La recolección domiciliaria no se efectúa en el área periférica al centro de servicios. En el área de mayor densidad se recolecta con camión dos veces por semana y se deposita en un predio alambrado quemándose y enterrándose. La comisión de fomento cobra \$ 3,60 el servicio.-

(7) Salud

(7.1.) Tipo de Servicio☒

Centro de Salud

☐

Agente de Salud

☐

Sin Servicio

(7.2) Centros de Salud

Denominación:

Centro de Salud Varvarco

Jurisdicción

Estatul

No Estatal



Grado de complejidad:

Dos

Posee médico



Cantidad de médicos:

10

Frecuencia de atención:

Reside en Varvarco y atiende 3 veces por semana en el lugar. El resto de los días recorre el área.

Otro tipo de personal de salud:

Posee un enfermero y un agente sanitario, permanentes y residentes
El odontólogo atiende consultas dos veces por semana y viene de las afueras

Cantidad de otro personal:

3

0

Frecuencia de atención de otro personal:

Odontólogo dos veces por semana

Personal de servicio:

2

0

N° de Camas:

—

0

Problemas o limitaciones para brindar el servicio:

Teniendo en cuenta el área que deben atender poseen un vehículo de 10 años de antigüedad en mal estado.

(7.2.) Centros de Salud

Otro Centro de Salud

Denominación:

Jurisdicción

Estatad

No Estadad

☐☐

Grado de complejidad:

Posee médico

☐

Cantidad de médicos:

0

Frecuencia de atención:

Otro tipo de personal de salud:

Cantidad de otro personal:

Frecuencia de atención de otro personal:

Personal de servicio:

N° de Camas:

Problemas o limitaciones para brindar el servicio:

Estado de la Infraestructura edilicia (descripción de las características constructivas, de las instalaciones existentes, sus deficiencias, limitaciones, etc.):

Sin ser un edificio moderno, se encuentra en buen estado. La construcción es tradicional de bloques, revoques a la cal. Techo de chapa, instalaciones completas en buen estado de limpieza y mantenimiento.

(7.3.) Agente de Salud

(Nombre, lugar de residencia, frecuencia de atención, nivel de capacitación, lugar físico de atención)

Eleuterio Bravo, reside en Varvarco, atención permanente atención en rondas y en el centro de salud.

Problemas o limitaciones para brindar el servicio:

idem centro de salud

(7.4.) ¿Cómo y donde se abastecen de medicamentos?

Hospital Las Quejas

(7.5.) ¿A dónde concurren para atención de mayor complejidad o inexistencia de establecimientos de salud?

Chos Malal — Neuquén

(7.6.) Enfermedades más comunes y principales causas de muerte

Hipertensión, Cardiopatía, Alcoholismo

(8) Educación

¿La localidad tiene escuela?



Sí



No

(8.1.) Datos del Establecimiento Educativo

Denominación:

Escuela Provincial N° 206

Jurisdicción



Pública



Privada

Nivel educativo:

prim

N° de alumnos del Nivel:

83

Jornada



Parcial



Completa

N° de docentes del Nivel:

9

N° total de no docentes:

4

Albergue



Sí



No

N° de alumnos albergados:

0

Comedor escolar



Sí



No

N° de alumnos asistidos por el comedor:

83

N° de alumnos que reciben la copa de leche:

83

(8.1.) Datos del Establecimiento Educacional

Otro Establecimiento Educacional

Denominación:

Jurisdicción

☐ Pública☐ Privada

Nivel educativo:

N° de alumnos del Nivel:

Jornada

☐ Parcial☐ Completa

N° de docentes del Nivel:

N° total de no docentes:

Albergue

☐ Si☐ No

N° de alumnos albergados:

Comedor escolar

☐ Si☐ No

N° de alumnos asistidos por el comedor:

N° de alumnos que reciben la copa de leche:

(8.2.) Actividades extracurriculares (artesanías, granja, huerta, talleres, otros)

Escuela:

Actividades:

Número de docentes afectados:

Comentarios Generales:

(8.2.) Actividades extracurriculares (artesanías, granja, huerta, talleres, otros)

Otro establecimiento u otra actividad extracurricular

Escuela:

Actividades:

Número de docentes afectados:

Comentarios Generales:

(8.3.) Estado de la infraestructura edilicia (descripción de la construcción, de las instalaciones existentes, deficiencias, etc.):

La escuela es de construcción tradicional a pesar de no ser un edificio moderno es de dimensiones apropiadas y estado general bueno. Las carpinterías son de madera, el techo es de chapa, los pisos son de granítico y cerámico. Posee instalaciones completas, el gas se abastece de un repeluz. Tiene un playon deportivo importante.-

(8.4.) Problemas y limitaciones en la enseñanza/alberque/comedor/copa de leche:

El salón principal se ocupa como comedor, le faltaría un salón de usos múltiples

(8.5.) Ausentismo y deserción escolar (porcentajes y principales causas):

Ausentismo se producen casos en la época de la veranada o chicos que viven a importantes distancias.-

(8.6.) ¿A dónde concurren los niños en caso de no contar con escuelas en el lugar? (especificar distancia):

(9) Bienestar Social

	N° de Personas asistidas	Organización que presta el servicio	Personal afectado
<input type="checkbox"/> Comedores	0		0
<input type="checkbox"/> Guarderías	0		0
<input type="checkbox"/> Hogar de Ancianos	0		0
<input type="checkbox"/> Hogar de Niños	0		0
<input checked="" type="checkbox"/> Salón Comunitario	0	Comision de Fomento	0
<input type="checkbox"/> Otros	0		0

Estado de la infraestructura edilicia (descripción de la construcción, de las instalaciones existentes, deficiencias, limitaciones, etc.):

Construcción tradicional en buen estado, posee instalaciones de cocina y baños públicos. Tiene instalaciones completas en buen estado y terminación. El techo es de chapa al igual que las aberturas

Descripción de actividades y problemas o limitaciones en el servicio:

Se utiliza para fiestas o para reuniones de la Intendencia con la Comunidad unicamente

(10) Otros Servicios e Instituciones

☐ Seguridad y puestos de frontera

Posee un destacamento policial equipado con radio, pero no cuentan con vehículo

☐ Justicia

☐ Registro Civil

☐ Sucursales bancarias

☒ Cementerios

☐ Otros (hoteles, restaurantes, estaciones de ferrocarril, pistas de aterrizaje, etc)

(11) Actividades Económicas

(11.1.) Principales Actividades

	Sector	Orden de Importancia	Productos y/o servicios	Comercial	Auto consumo
<input checked="" type="checkbox"/>	Agricultura	Segunda	Huerta familiar	<input type="checkbox"/>	<input checked="" type="checkbox"/>
<input checked="" type="checkbox"/>	Ganaderia	Primera	Ganaderia menor chivos en menor medida bovinos.	<input type="checkbox"/>	<input checked="" type="checkbox"/>
<input type="checkbox"/>	Caza			<input type="checkbox"/>	<input type="checkbox"/>
<input type="checkbox"/>	Pesca			<input type="checkbox"/>	<input type="checkbox"/>
<input checked="" type="checkbox"/>	Silvicultura		Seta forestado 30 has.-	<input type="checkbox"/>	<input type="checkbox"/>
<input type="checkbox"/>	Mineria			<input type="checkbox"/>	<input type="checkbox"/>
<input type="checkbox"/>	Industria			<input type="checkbox"/>	<input type="checkbox"/>
<input checked="" type="checkbox"/>	Turismo	indirecto	En el area se encuentra un centro termal.	<input checked="" type="checkbox"/>	<input type="checkbox"/>
<input type="checkbox"/>	Otros			<input type="checkbox"/>	<input type="checkbox"/>

Principales problemas que influyen en el desarrollo de la actividad económica (ambientales, sociales, económicos, etc.):

Ganaderia: Falta de suelos aptos en calidad y cantidad. Problemas de comercialización

Agricultura: Falta de suelos aptos y clima riguroso.-

Actividades factibles de desarrollar (nuevas o reactivaciones):

Apoyar el desarrollo de la huerta Municipal. Mejorar la infraestructura del camping y señalizarlo. En relación a la ganadería ver recomendaciones para el sector.

(11.2.) Comercios

Venta de productos caseros y artesanales al turismo de verano

(11.3.) Empleo

Principales fuentes, localización, estacionalidad, número de puestos de trabajo:

La principal fuente es el estado, hay 30 empleados en planta permanente. 15 empleados con ley 2128, con planes trabajar 20 a 30 personas en trabajos de forestación

Problemas de desempleo y causas:

(11.4.) Estructura ocupacional

(según orden de importancia por cantidad de población)

Propietarios de establecimientos agropecuarios o forestales	0
Propietarios de establecimientos industriales	0
Comerciantes y prestadores de servicios privados	0
Empleados Públicos	1 ^{er} 0
Empleados de comercio y servicios privados	0
Trabajadores rurales permanentes	0
Trabajadores rurales transitorios	3 ^{er} 0
Productores rurales independientes	2 ^{do} 0
Otros (cazadores, pescadores, recolectores, etc..Especificar)	0

Descripción general de las características de la ocupación:

Empleados públicos en servicios públicos y obras públicas
 Productor rural indep. = ganadería de subsistencia: criancero.
 Trabaj. transitorios = En tareas de forestación (craeo, limpieza, etc)

(12) Aspectos Territoriales(12.1.) Tenencia de la TierraPropietarios: ☐ % aproximadoEn tierras privadas
 % aproximadoOcupantes: ☒En tierras fiscales
 % aproximadoSin permiso ☐Con permiso ☐Títulos insuficientes ☐Sin permiso ☐Con permiso ☒Títulos insuficientes ☐Con trámite de adjudicación ☐

Comentarios:

Sin título por ser area de frontera(12.2.) Tierras sin aprovechamiento o con aprovechamiento parcialTierras fiscales en proximidades al paraje y/o localidad ☒Distancia: Superficie:

Características físicas:

Chacra para cultivos o forrajes falta montar una bombaEn establecimientos públicos ☒Establecimiento: Superficie:

Características físicas:

Apta para desarrollo de activ. agrícolaEstablecimiento: Superficie:

Características físicas:

Organizaciones intermedias ☐Establecimiento: Superficie:

Características físicas:

Fuentes de Información utilizadas para el tema tierras:

Dirección General de Tierras de la Provincia.

(12.3.) Caracterización biofísica. Principales recursos y paisaje (agua superficial y/o subterránea, suelo, flora, fauna, etc.)

(12.3.1.) Descripción:

(12.3.2.) Limitaciones y cambios que se advierten:

(13) Población

(13.1.) Dinámica Poblacional

(13.1.1.) Origen y antigüedad del asentamiento:

El origen data de principios de siglo; según datos fue uno de los primeros asentamientos que se poblaron en el norte neuquino. La mayor cantidad de población provenía de Chile.

12.3.1. -Aspectos físicos:

Varvarco es un asentamiento localizado en el departamento de Minas a unos 40 km de Las Ovejas accediendo por la ruta provincial 43 y es el paso obligado para el acceso al Área Protegida del Domuyo. Varvarco está ubicado en el valle del río Varvarco, cercano a la confluencia con el río Neuquén respaldado por la cordillera del viento al este y el límite con Chile al oeste.

El río Varvarco cuyas nacientes se localizan en las Sierras de Cochico tiene dirección N/S y se halla separado del Neuquén por el cordón de Las Flores, sus aguas son claras y blancas en contraposición con las del río Neuquén de aguas más verdosas.

Las características del relieve del valle donde se asienta la localidad ha obligado a un desarrollo lineal del mismo. Su eje central está constituido por la misma ruta, por lo tanto concentra el movimiento del pueblo y soporta el flujo micro-regional.

¹ GEMAT : "Valoración del patrimonio turístico del norte neuquino"; Universidad Nacional del Comahue, 1996.

(13.1.2.) Evolución de la población en los últimos 20 años:

☐ Estable ☒ Creció ☐ Decreció

Causas:

Densificación del área del centro de servicios debido a la presencia institucional de organismos del estado Escuela, Centro de Salud, Destacamento Policial, Intendencia y promoción de loteos para familias jóvenes

(13.1.2.1.) Inmigración de población al asentamiento

☒ Sí ☐ No

Carácter de la inmigración

☒ Permanente ☐ Transitoria

Actividades que desarrolla la población inmigrante:

Ocupa puestos de trabajo en organismos del estado y se ocupan también en tareas temporarias de los planes Trabajar y ley 2128

Composición de los inmigrantes:

☒ Grupos familiares ☐ Personas solas

Origen geográfico de los inmigrantes:

Área rural periférica.-

(13.1.2.2.) Emigración de la población

☒ Sí ☐ No

Carácter de la emigración

☐ Permanente ☒ Transitoria

Causas de la emigración de la población:

- 1- Continuation del ciclo secundario (nivel medio)
- 2- Laborales
- 3-

Composición de los emigrantes:

Grupos familiares ☐

Jóvenes <input checked="" type="checkbox"/>	Varones <input checked="" type="checkbox"/>	Adultos <input checked="" type="checkbox"/>	Varones <input checked="" type="checkbox"/>
	Mujeres <input checked="" type="checkbox"/>		Mujeres <input type="checkbox"/>

Destino de la emigración:

Localidades cercanas: Andacollo, Las Quejas, Chos Malal y Alto Valle.

(13.2.) Estructura de la población

(13.2.1.) Origen de los pobladores:

Distribución Porcentual

Criollos ☒ 100 %
Aborígenes ☐ 0 % ¿Cuáles?

Miembros de colectividades de origen extranjero ☐ 0 % ¿Cuáles?

Lenguas predominantes en el conjunto de la comunidad según orden de importancia por cantidad de población:

- | | | |
|----|-------------------|-------|
| 1- | Lengua Castellana | 100 % |
| 2- | | 0 % |
| 3- | | 0 % |

(13.2.2.) Cultos más difundidos (según orden de importancia)

Nombre del culto:

Católico / Evangelista ②

Templo

☒ Sí☐ NoDe material Tradicional. imagen de capilla
superficie reducida.-

② Funcionan en una vivienda.

Ministro Religioso

☐ Sí☒ No

Frecuencia de los oficios religiosos y las celebraciones:

Asiste un sacerdote no se oficia misa periódicamente
se efectúan celebraciones a pedido de la comunidad o
en fechas importantes.

② Viene una pastora de las Quejas.-

Actividades extrareligiosas

☐ Sí☒ No

¿Cuáles?:

Existe un grupo de catequesis, celebran la palabra
una vez por mes

(13.3.) Organización comunitaria

(13.3.1.) Municipios y localidades con los que se relaciona. Tipo de vinculación, motivos y distancia:

La vinculación con las demás localidades no es de mucha frecuencia en general para: Trámites Dación de Tierras, en Chos Malal. De registro civil a Las Quejas y por distrito de Educación a Andacollo, en general el aprovisionamiento lo efectúan en las tres. Para trámites bancarios Chos Malal

(13.3.2.) Formas de asociación comunitaria

- ☐ Asociaciones vecinales o Comisiones de Fomento

Nombre, actividades que desarrolla:

- ☐ Cooperativas de producción, comercialización y/o consumo

Nombre, actividades que desarrolla, número de miembros:

- ☐ Centros culturales y recreativos

Nombre, actividades que desarrolla, quiénes participan:

- ☐ Otras formas de asociación

Nombre, actividades que desarrollan:

Asociación de Fomento Rural de los productores de ganado menor, funciona en la Batanzilla a 12 kms.-

(13.3.3.) Festividades:

Anualmente se hace en el mes de febrero un Encuentro de cantoras"

(13.3.4.) Actitud de la población hacia la participación en actividades comunitarias

☒ Positiva☐ Negativa☐ Indiferente

Comentarios:

Bajo estímulo responden con buena actitud
Tienen un equipo de fútbol que entrena todos los días y viajan para jugar con otras localidades

(13.3.5.) Existencia de conflictos manifiestos entre distintos grupos de la comunidad

☐ No☒ SI ¿Cuáles?

Se producen en épocas de elecciones
entre grupos partidarios

(13.4.) Inquietudes de la población:

Iniciativa de un grupo adulto para seguir el nivel medio
Hasta hace poco funcionaba un grupo de mujeres de artesanas
En relación a peticiones en general se remarca: trabajo, vivienda
y un gimnasio. — Piden también medios de transporte

(14) Información Complementaria

FUENTES DE INFORMACIÓN - INFORMANTES CLAVE

Dirección General de Tierras, Consejo de Educación, Secretaría
de Salud y Acción Social, COPADE, Dirección de Desarrollo
Urbano, Municipalidad de Varvarco, Hospital Zonal las Quejas. —
Centro de Salud Varvarco, Doctora a cargo y Agente Sanitario
Sra. Georgina Valdez, Sr. Hector Mendez (Vocal Primero, Intendente)
Sra. Acuña Nora (Intendente) Directora de la Escuela y maestro de
Matanzilla, Sr. Fonsalida. Sra. Emma de Matanzilla. —

AUQUINCO

RELEVAMIENTO DE INFORMACIÓN POR ASENTAMIENTO POBLACIONAL

Fecha de relevamiento: 03/98

Responsable del relevamiento:

Lic. Graciela Cobos / Arg. Fernando Páramo

(1) Datos de Localización

Localidad o Paraje:

AUQUINCO

Número de habitantes: —

95

Municipio:

CHOS MALAL

Departamento o Partido:

CHOS MALAL

Provincia:

Neuquén

Tipo de autoridad local (en caso que no sea Municipio):

(2) Tipo de Asentamiento

☐ Agrupado ☒ Disperso ☐ Mixto

N° de viviendas:

21

(3) Características Constructivas de las Viviendas

(3.1.) Tipo de vivienda

Casa Tipo A ☐ 250 % aproximadoCasa Tipo B ☐ 650 % aproximadoRancho o Casilla ☐ 100 % aproximado

(3.2.) Descripción de materiales:

Tipo A: fundación de hormigón, mampostería de ladrillo, revoque a la cal, pisos alisados de cemento, cubierta de chapa, aberturas de chapa - Instalaciones completas -

Hoja N° 1

Programa Desarrollo de Pequeñas Comunidades

Tipo B y C: fundación de piedra y mampostería de adobe - Estructura de techo en troncos, cubierta en chapa. En C cubierta en carrizo, piso compactado en tierra - aberturas en madera -

Croquis del asentamiento:

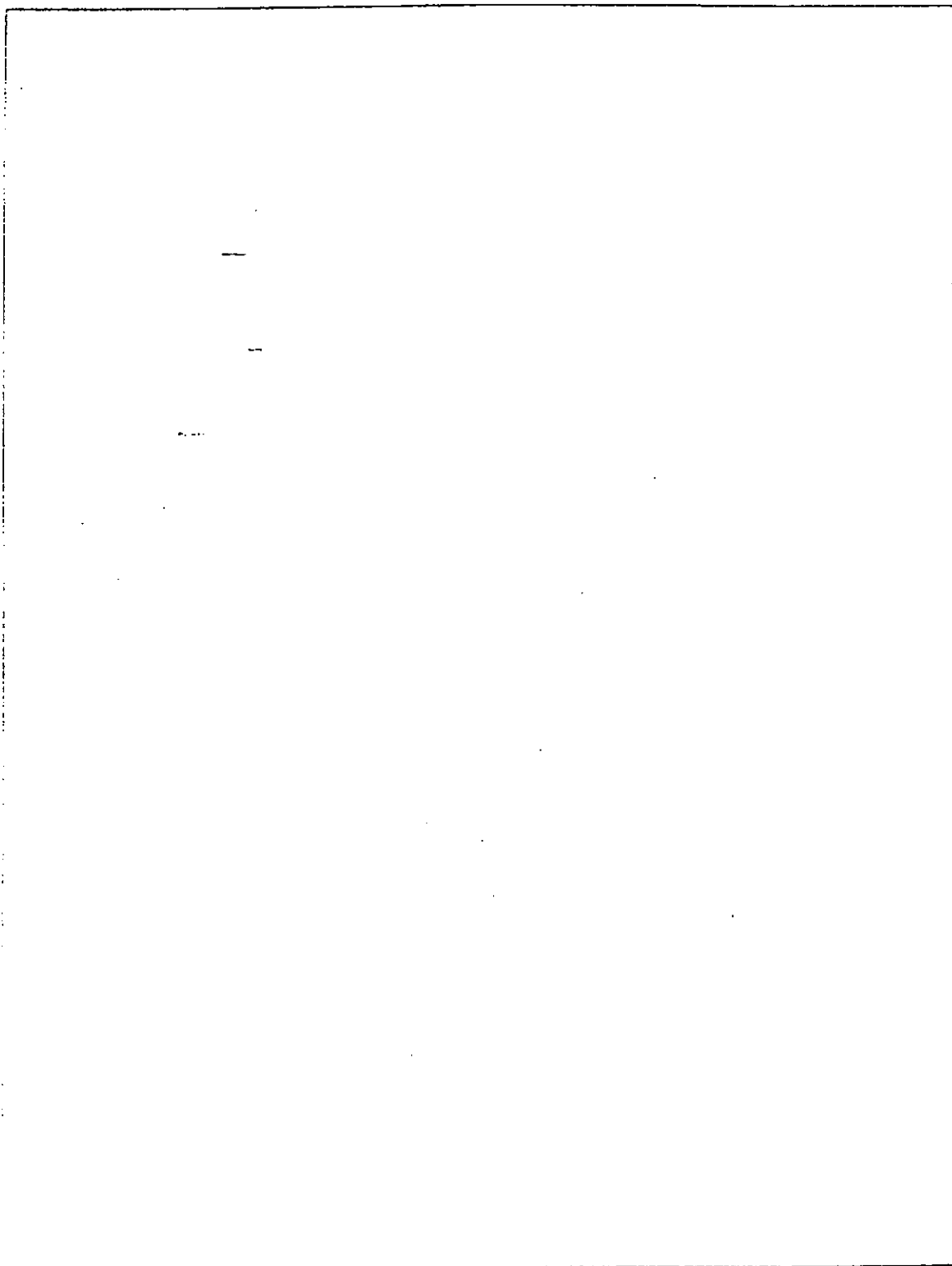

(4) Accesibilidad

(4.1.) Formas de acceso

☐ Senda☐ Huella☒ Camino

Tierra

☐

Mejorado y/o ripio

☐

Pavimento

☒

Distancia:

A Buta Ranqui / 50km
A Chos Malal 44km☐ OtrosLos caminos de vinculación interna
están en mal o regular estado.

Limitaciones:

En caso de intentos nevadas puede con-
tar.

(4.2.) Medios de transporte

☒ De pasajeros

Empresa, frecuencia y destino:

Cuentan con una traffic de servicio
diario que depende de la Municipa-
lidad de Chos Malal.

Mañana 9 HS Tarde 18 HS - 3.50\$ de costo

☐ De carga

Frecuencia y recorrido:

☐ Otros:

Frecuencia y recorrido:

(5) Comunicaciones(5.1.) Correo ☐(5.2.) Telecomunicaciones ☐Teléfono ☐ Cabina Pública ☐ Domiciliario ☐Radioteléfono ☐ Cabina Pública ☐ Domiciliario ☐Equipo de Radio ☒

Comentarios:

El equipo de radio está en el
prestio trinitario.

(5.3.) Medios de difusión

(5.3.1.) Recepcionados (origen, horarios y otros datos)

☒ Radio

Radio Chos Malal

☐ Televisión☐ Prensa

(5.3.2.) Locales (alcance, horarios y otros datos)

☐ Radio☐ Televisión☐ Prensa

(6) Infraestructura Básica(6.1.) Electricidad☒ Sí ☐ NoProyectada ☐

(6.1.1.) Red Domiciliaria

☒

Funciona

☒ Sí☐ No

	Nº de conexiones	Proveedor	Fuente
Existente	14 0	EPEN	Usina hidroel.
Proyectada	0		

Comentarios (estado, funcionamiento, tipo de suministro, costos):

La microcentral tiene un buen funcionamiento con operarios residentes allí. La limitación es el congelamiento del agua que produce cortes de luz.

(6.1.2.) Provisión individual

☐

Comentarios (fuente, tipo de suministro, porcentaje de viviendas provistas, edificios provistos, limitaciones, funcionamiento):

(6.1.3.) Alumbrado público

☐ Sí☐ No

Proyectada

☐

Funciona

☐ Sí☐ No

Comentarios (red existente, proyectada, área servida, proveedor, fuente, funcionamiento, eficiencia del servicio, etc.):

(6.2.) Combustible

(6.2.1.) Provisión de combustible para vehículos

☐ Sí ☐ No ☐ Proyectada ☐

Tipo de combustible:

(6.2.2.) Combustible utilizado para calefacción y cocina

Gas de red ☐Gas envasado ☒Kerosene ☒Leña-carbón ☒Otros ☐

Descripción (uso, forma y lugar de abastecimiento):

Reciben bono gasifero y garrafa del estado, pero con discontinuidad. Este no es suficiente y lo complementan con leña que es muy escasa y no tienen con qué efectuar el acarreo.

(6.3.) Abastecimiento de aguaRed domiciliaria: Existente ☐ Proyectada: ☐ Funciona ☐ Sí ☐ No

	Nº de conexiones	Proveedor	% Viviendas servidas	Fuente
Existente	<input type="text" value="0"/>	<input type="text"/>	<input type="text" value="0"/>	<input type="text"/>
Proyectada	<input type="text" value="0"/>	<input type="text"/>	<input type="text" value="0"/>	<input type="text"/>

Comentarios (área servida, tipo de captación, conducción, almacenamiento, tratamiento, distribución, conexiones, usos, limitaciones y/o problemas, costos):

☐ Otros sistemas de provisión

Descripción (cuáles, lugar/es de abastecimiento, etc.):

--

(6.4.) Saneamiento

(6.4.1.) Eliminación de excretas

 (6.4.1.1.) Red cloacal ☐ Sí ☒ No Proyectada ☐

 Funciona ☐ Sí ☐ No

	Nº de conexiones	Responsable del servicio	% Viviendas servidas
Existente	<input type="text" value="0"/>	<input type="text"/>	<input type="text" value="0"/>
Proyectada	<input type="text" value="0"/>	<input type="text" value="0"/>	<input type="text" value="0"/>

Descripción (planta de tratamiento, vuelco de efluentes, limitaciones y/o problemas):

No hay tratamiento de efluentes. Utilizan pozos ciegos en letrinas.

 (6.4.1.2.) Sistemas individuales ☒ Sí ☐ No

Pozos ciegos	<input checked="" type="checkbox"/>	<input type="text" value="100"/>	% de Viviendas
Letrinas	<input checked="" type="checkbox"/>	<input type="text" value="75"/>	% de Viviendas
Campo	<input type="checkbox"/>	<input type="text" value="0"/>	% de Viviendas
Otros	<input type="checkbox"/>	<input type="text" value="0"/>	% de Viviendas

Descripción de los Sistemas Individuales:

Baño instalado en las viviendas de plan con cámara séptica y pozo negro.
En viviendas tradicionales con latrinas independientes con pozo negro, en algunos casos con lecho filtrante.

(6.4.2.) Recolección de residuos domiciliarios



Total



Parcial



Inexistente

Descripción del servicio y/o de las formas de eliminación de basura:

La basura se coloca en un pozo y se quema. En algunos casos se entierra.

(7) Salud

(7.1.) Tipo de Servicio

Centro de Salud



Agente de Salud



Sin Servicio

(7.2) Centros de Salud

Denominación:

Puesto sanitario

Jurisdicción

Estatul

No Estatul



Grado de complejidad:

Posee médico



Cantidad de médicos:

Frecuencia de atención:

Otro tipo de personal de salud:

Cantidad de otro personal:

Frecuencia de atención de otro personal:

Personal de servicio:

N° de Camas:

Problemas o limitaciones para brindar el servicio:

(7.2.) Centros de Salud

Otro Centro de Salud

Denominación:

Jurisdicción

Estatat

No Estatat

☐☐

Grado de complejidad:

Posee médico ☐Cantidad de médicos:

Frecuencia de atención:

Otro tipo de personal de salud:

Cantidad de otro personal:

Frecuencia de atención de otro personal:

Personal de servicio:

N° de Camas:

Problemas o limitaciones para brindar el servicio:

Estado de la infraestructura edilicia (descripción de las características constructivas, de las instalaciones existentes, sus deficiencias, limitaciones, etc.):

(7.3.) Agente de Salud

(Nombre, lugar de residencia, frecuencia de atención, nivel de capacitación, lugar físico de atención)

El agente sanitario reside en Buta Ranquil y efectúa atención semanal. Integra además una ronda mensual con médico y dentista.

Problemas o limitaciones para brindar el servicio:

(7.4.) ¿Cómo y donde se abastecen de medicamentos?

Se abastecen del Hospital Zonal 3 de Buta Ranquil que depende del de Chos Malal.

(7.5.) ¿A dónde concurren para atención de mayor complejidad o inexistencia de establecimientos de salud?

Al hospital de Chos Malal.

(7.6.) Enfermedades más comunes y principales causas de muerte

Diarreas - Hepatitis - hipertensión -

(8) Educación

¿La localidad tiene escuela?

☒ Sí ☐ No(8.1.) Datos del Establecimiento Educativo

Denominación:

Escuela Provincial N° 251

Jurisdicción

☒ Pública ☐ Privada

Nivel educativo:

Primaria

N° de alumnos del Nivel:

16

Jornada

☒ Parcial ☐ Completa

N° de docentes del Nivel:

(1) 0

N° total de no docentes:

(1) 0

Albergue

☐ Sí ☒ No

N° de alumnos albergados:

— 0

Comedor escolar

☒ Sí ☐ No

N° de alumnos asistidos por el comedor:

(16) 0

N° de alumnos que reciben la copa de leche:

(16) 0

(8.1.) Datos del Establecimiento Educacional

Otro Establecimiento Educacional

Denominación: Jurisdicción ☐ Pública ☐ PrivadaNivel educativo: N° de alumnos del Nivel: Jornada ☐ Parcial ☐ CompletaN° de docentes del Nivel: N° total de no docentes: Albergue ☐ Si ☐ NoN° de alumnos albergados: Comedor escolar ☐ Si ☐ NoN° de alumnos asistidos por el comedor: N° de alumnos que reciben la copa de leche:

(B.2.) Actividades extracurriculares (artesanías, granja, huerta, talleres, otros)

Escuela:

Actividades:

Número de docentes afectados:

Comentarios Generales:

(8.2.) Actividades extracurriculares (artesanías, granja, huerta, talleres, otros)

Otro establecimiento u otra actividad extracurricular

Escuela:

Actividades:

Número de docentes afectados:

0

Comentarios Generales:

(8.3.) Estado de la infraestructura edilicia (descripción de la construcción, de las instalaciones existentes, deficiencias, etc.):

La escuela de Arquínco se incendió el 25 de mayo de 1997 y desde entonces funciona en una escuela trailer. Actualmente se está reconstruyendo el edificio y ampliando su superficie. Se prevé su inauguración para el cierre del ciclo lectivo en mayo/98.

(8.4.) Problemas y limitaciones en la enseñanza/alberque/comedor/copa de leche:

Las limitaciones edilicias ya comentadas.

(8.5.) Ausentismo y deserción escolar (porcentajes y principales causas):

No presentan

(8.6.) ¿A dónde concurren los niños en caso de no contar con escuelas en el lugar? (especificar distancia):

(9) *Bienestar Social*

	Nº de Personas asistidas	Organización que presta el servicio	Personal afectado
<input type="checkbox"/> Comedores	<input type="text" value="0"/>	<input type="text"/>	<input type="text" value="0"/>
<input type="checkbox"/> Guarderías	<input type="text" value="0"/>	<input type="text"/>	<input type="text" value="0"/>
<input type="checkbox"/> Hogar de Ancianos	<input type="text" value="0"/>	<input type="text"/>	<input type="text" value="0"/>
<input type="checkbox"/> Hogar de Niños	<input type="text" value="0"/>	<input type="text"/>	<input type="text" value="0"/>
<input type="checkbox"/> Salón Comunitario	<input type="text" value="0"/>	<input type="text"/>	<input type="text" value="0"/>
<input type="checkbox"/> Otros	<input type="text" value="0"/>	<input type="text"/>	<input type="text" value="0"/>

Estado de la infraestructura edilicia (descripción de la construcción, de las instalaciones existentes, deficiencias, limitaciones, etc.):

1

Descripción de actividades y problemas o limitaciones en el servicio:

(10) Otros Servicios e Instituciones

☐ Seguridad y puestos de frontera

☐ Justicia

☐ Registro Civil

☐ Sucursales bancarias

☐ Cementerios

☐ Otros (hoteles, restaurantes, estaciones de ferrocarril, pistas de aterrizaje, etc)

(11) Actividades Económicas

(11.1.) Principales Actividades

	Sector	Orden de Importancia	Productos y/o servicios	Comercial	Auto consumo
<input type="checkbox"/>	Agricultura	2da	Huerta familiar/forraje	<input type="checkbox"/>	<input checked="" type="checkbox"/>
<input type="checkbox"/>	Ganadería	1era	Cria de caprinos-ovinos	<input type="checkbox"/>	<input checked="" type="checkbox"/>
<input type="checkbox"/>	Caza			<input type="checkbox"/>	<input type="checkbox"/>
<input type="checkbox"/>	Pesca			<input type="checkbox"/>	<input type="checkbox"/>
<input type="checkbox"/>	Silvicultura			<input type="checkbox"/>	<input type="checkbox"/>
<input type="checkbox"/>	Minería			<input type="checkbox"/>	<input type="checkbox"/>
<input type="checkbox"/>	Industria			<input type="checkbox"/>	<input type="checkbox"/>
<input type="checkbox"/>	Turismo			<input type="checkbox"/>	<input type="checkbox"/>
<input type="checkbox"/>	Otros			<input type="checkbox"/>	<input type="checkbox"/>

Principales problemas que influyen en el desarrollo de la actividad económica (ambientales, sociales, económicos, etc.):

El clima es muy frío lo que limita mucho la actividad agrícola. La escala de las dos actividades es muy pequeña y de escatísimo desarrollo.

Actividades factibles de desarrollar (nuevas o reactivaciones):

El presidente de la AFR considera que es factible la cría de aves de corral, vacas lecheras, cerdos.

(11.2.) Comercios

No hay

(11.3.) Empleo

Principales fuentes, localización, estacionalidad, número de puestos de trabajo:

Dos empleados del EREN
Dos empleados en escuela (que no son del lugar)

Problemas de desempleo y causas:

Tienen muy bajo ingreso familiar.

(11.4.) Estructura ocupacional

(según orden de importancia por cantidad de población)

Propietarios de establecimientos agropecuarios o forestales	0
Propietarios de establecimientos industriales	0
Comerciantes y prestadores de servicios privados	0
Empleados Públicos	(2) 0
Empleados de comercio y servicios privados	0
Trabajadores rurales permanentes	0
Trabajadores rurales transitorios	(3) 0
Productores rurales independientes	(1) 0
Otros (cazadores, pescadores, recolectores, etc...Especificar)	0

Descripción general de las características de la ocupación:

Son ganaderos extensivos de muy pequeña escala. No alcanzan el auto consumo.

(12) Aspectos Territoriales**(12.1.) Tenencia de la Tierra**Propietarios: ☐ % aproximado

En tierras privadas

 % aproximadoOcupantes: ☐

En tierras fiscales

 0 % aproximadoSin permiso ☐Con permiso ☐Títulos insuficientes ☐Sin permiso ☐Con permiso ☒Títulos insuficientes ☐Con trámite de adjudicación ☐

Comentarios:

*No tienen efectuadas las medidas***(12.2.) Tierras sin aprovechamiento o con aprovechamiento parcial**Tierras fiscales en proximidades al paraje y/o localidad ☐Distancia: Superficie:

Características físicas:

En establecimientos públicos ☐Establecimiento: Superficie:

Características físicas:

Establecimiento: Superficie:

Características físicas:

Organizaciones intermedias ☐Establecimiento: Superficie:

Características físicas:

Fuentes de Información utilizadas para el tema tierras:

Declaración Oral de Tierras Delegación Chos Malal

(12.3.) Caracterización biofísica. Principales recursos y paisaje (agua superficial y/o subterránea, suelo, flora, fauna, etc.)

(12.3.1.) Descripción:

(12.3.2.) Limitaciones y cambios que se advierten:

Las limitaciones son las climáticas que hacen que por ejemplo el recurso vegetación sea muy escaso. También existe la limitación del agua en los asentamientos de margen derecha de la ruta -

(13) Población

(13.1.) Dinámica Poblacional

(13.1.1.) Origen y antigüedad del asentamiento:

Según testimonios de pobladores el asentamiento surgió hace 100 años aproximadamente a partir de la explotación minera. El origen de la población es fundamentalmente chilena -

12.3.1. -Aspectos físicos:

La zona donde se asienta Auquínco es una zona muy alta y de clima sumamente riguroso, ventoso y frío, con pocos meses libres de heladas. La localidad se asienta en un pequeño valle en sentido transversal a la ruta 40 la cual funciona como un borde físico, limitando su crecimiento ya que del otro lado las condiciones de los suelos y los caudales de la vertiente que se origina en la naciente del valle no permiten desarrollar alguna actividad, sobre el otro borde limita con una propiedad privada.

El área potencialmente utilizable podría ser mayor pero el mal aprovechamiento de los canales de riego y la falta de recursos para su sistematización no lo han permitido.

Auquínco se encuentra a una distancia de 44 kilómetros de Chos Malal y 50 km de Buta Ranquíl sobre la ruta 40 que en este tramo es de asfalto.

El caudal de la vertiente es tomada en sus orígenes y conducida por cañería de acero hasta una micro-central, una vez utilizada para generar energía, se distribuye en tres canales que en forma paralela sirven a las chacras con el riego.

(13.1.2.) Evolución de la población en los últimos 20 años:

☐ Estable ☒ Creció ☐ Decreció

Causas:

Crecimiento vegetativo. Marcada endogamia -

(13.1.2.1.) Inmigración de población al asentamiento

☐ Sí☒ No

Carácter de la inmigración

☐

Permanente

☐

Transitoria

Actividades que desarrolla la población inmigrante:

Composición de los inmigrantes:

☐

Grupos familiares

☐

Personas solas

Origen geográfico de los inmigrantes:

(13.1.2.2.) Emigración de la población

☐ Sí☐ No

Carácter de la emigración

☐

Permanente

☐

Transitoria

Causas de la emigración de la población:

1-

2-

3-

Composición de los emigrantes:

		Grupos familiares	<input type="checkbox"/>		
Jóvenes	<input type="checkbox"/>	Varones	<input checked="" type="checkbox"/>	Adultos	<input type="checkbox"/>
		Mujeres	<input type="checkbox"/>		

Destino de la emigración:

(13.2.) Estructura de la población

(13.2.1.) Origen de los pobladores:

Distribución Porcentual

Criollos ☒ 0 %

Aborígenes ☐ % ¿Cuáles?

Miembros de colectividades de origen extranjero ☐ % ¿Cuáles?

Lenguas predominantes en el conjunto de la comunidad según orden de importancia por cantidad de población:

1-	<input type="text" value="Castellano"/>	<input checked="" type="text" value="100"/> 0 %
2-	<input type="text"/>	<input type="text" value="0"/> %
3-	<input type="text"/>	<input type="text" value="0"/> %

(13.2.2.) Cultos más difundidos (según orden de importancia)

Nombre del culto:

Católico / Evangelista (3 familias)

Templo

☐

Si

☒

No

Ministro Religioso

☐

Si

☒

No

Frecuencia de los oficios religiosos y las celebraciones:

Actividades extrareligiosas

☐

Si

☐

No

¿Cuáles?:

(13.3.) Organización comunitaria

(13.3.1.) Municipios y localidades con los que se relaciona. Tipo de vinculación, motivos y distancia:

Con Buta Ranquil (50 Km) se vincula a través del servicio de salud.
Con Chos Malal (44 Km) tiene dependencia administrativa y se provee de servicios y bienes.

(13.3.2.) Formas de asociación comunitaria

- ☐ Asociaciones vecinales o Comisiones de Fomento

Nombre, actividades que desarrolla:

- ☐ Cooperativas de producción, comercialización y/o consumo

Nombre, actividades que desarrolla, número de miembros:

- ☐ Centros culturales y recreativos

Nombre, actividades que desarrolla, quiénes participan:

- ☐ Otras formas de asociación

Nombre, actividades que desarrollan:

Asociación de Fomento Rural

(13.3.3.) Festividades:

(13.3.4.) Actitud de la población hacia la participación en actividades comunitarias

☒ Positiva☐ Negativa☐ Indiferente

Comentarios:

Se observa necesidad de atención y predisposición al cambio.

(13.3.5.) Existencia de conflictos manifiestos entre distintos grupos de la comunidad

☐ No☒ Sí ¿Cuáles?

En cierta manera entre grupos religiosos. Además existe una fuerte endogamia con relaciones incestuosas que producen conflictos.

(13.4.) Inquietudes de la población:

Desarrollar otras actividades productivas que les permitan elevar su nivel en la calidad de vida.

(14) Información Complementaria

FUENTES DE INFORMACIÓN - INFORMANTES CLAVE

Dección local de tierras - Consejo de Educación - Secretaría de Salud - Subsecretaría de Agricultura - COPADE - Decanato de O.T. y desarrollo urbano - Hospital General de Buta Ranquil -

Relevamiento en terreno - Informantes: Presidente de la AFR - Solorza Amador - Agente sanitario - Director del Hospital - Pobladoras Mercedes Lara - A. Solorza, Marín, Roberto Lara, Frentes -

CHACAY MELEHUE

RELEVAMIENTO DE INFORMACIÓN POR ASENTAMIENTO POBLACIONAL

Fecha de relevamiento: 4/98Responsable del relevamiento: Lic Graciela Cobanar - Arg. F. Patano

(1) Datos de Localización

Localidad o Paraje: Chacay MelchueNúmero de habitantes: 164Municipio: Villa del Cori LervúDepartamento o Partido: Chos MalalProvincia: XOQUEN

Tipo de autoridad local (en caso que no sea Municipio):

No posee

(2) Tipo de Asentamiento

☐ Agrupado ☒ Disperso ☐ MixtoN° de viviendas: 38

(3) Características Constructivas de las Viviendas

(3.1.) Tipo de vivienda

Casa Tipo A ☐ 7500 % aproximadoCasa Tipo B ☐ 1500 % aproximadoRancho o Casilla ☐ 0 % aproximado

(3.2.) Descripción de materiales:

Tipo A: fundación de hormigón. Mampostería de ladrillo o bloque pisos alisados de cemento. Cubierta de chapa. Aberturas de chapa. Instalaciones completas.

Hoja N° 1

Programa Desarrollo de Pequeñas Comunidades

Tipo B y C: fundación de piedra y mampostería de adobe. Estructura de techo de troncos. Cubierta de techo de chapa. En C cubierta de carrizo. Piso compactado de tierra. Aberturas de madera.

Croquis del asentamiento:

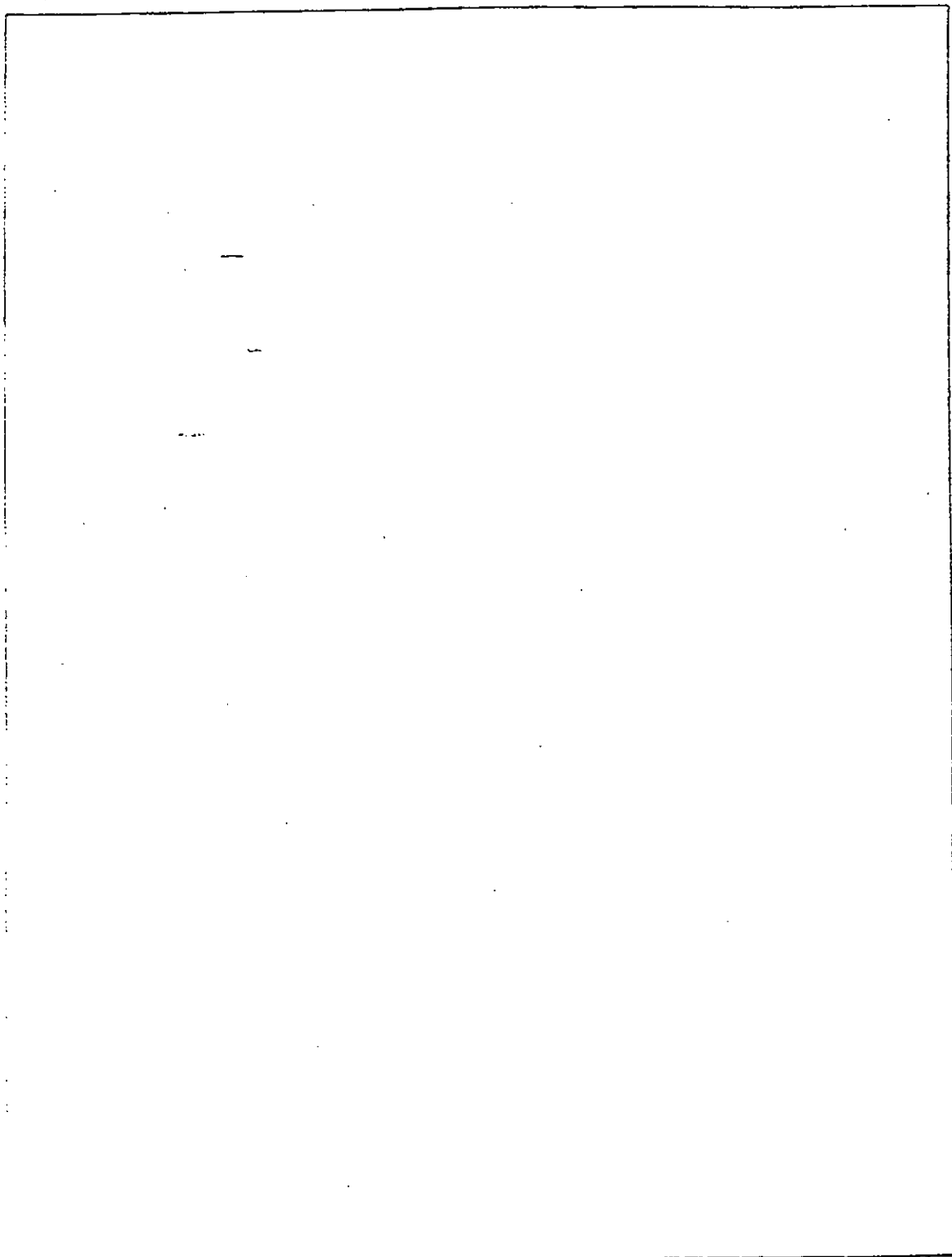

(4) Accesibilidad

(4.1.) Formas de acceso

☐ Senda☐ Huella☒ Camino

Tierra

Mejorado y/o ripio

Pavimento

Distancia:

A Chos Malal por
ruta N°40 - 110 km☐ Otros

Camino de vinculación interna de tierra

Limitaciones:

El camino interno vadea el Arroyo
Chacay por lo que a veces se corta.

(4.2.) Medios de transporte

☒ De pasajeros

Empresa, frecuencia y destino:

Varias empresas, con mucha
frecuencia por la ruta -☐ De carga

Frecuencia y recorrido:

☐ Otros:

Frecuencia y recorrido:

(5) Comunicaciones

(5.1.) Correo ☐(5.2.) Telecomunicaciones ☐Teléfono ☐ Cabina Pública ☒ Domiciliario ☐Radioteléfono ☐ Cabina Pública ☐ Domiciliario ☐Equipo de Radio ☒

Comentarios:

El teléfono público está en el cecifi.
Cin. escolar por lo que tiene limitaciones
en su uso.
El equipo de radio está en el puesto
Sanitario.

(5.3.) Medios de difusión

(5.3.1.) Recepcionados (origen, horarios y otros datos)

☒ Radio

Chos Malal y radios chilenas

☐ Televisión☐ Prensa

(5.3.2.) Locales (alcance, horarios y otros datos)

☐ Radio☐ Televisión☐ Prensa

(6) Infraestructura Básica(6.1.) Electricidad ☒ Sí ☐ No Proyectada ☐(6.1.1.) Red Domiciliaria ☒ Funciona ☐ Sí ☐ No

	Nº de conexiones	Proveedor	Fuente
Existente	38 0	EPEN	
Proyectada	0		

Comentarios (estado, funcionamiento, tipo de suministro, costos):

--

(6.1.2.) , Provisión individual ☐

Comentarios (fuente, tipo de suministro, porcentaje de viviendas provistas, edificios provistos, limitaciones, funcionamiento):

--

(6.1.3.) Alumbrado público ☐ Sí ☐ No Proyectada ☐Funciona ☐ Sí ☐ No

Comentarios (red existente, proyectada, área servida, proveedor, fuente, funcionamiento, eficiencia del servicio, etc.):

--

(6.2.) Combustible

(6.2.1.) Provisión de combustible para vehículos

☐ Sí ☒ No ☐ Proyectada ☐

Tipo de combustible:

(6.2.2.) Combustible utilizado para calefacción y cocina

Gas de red ☐Gas envasado ☒Kerosene ☐Leña-carbón ☒Otros ☐

Descripción (uso, forma y lugar de abastecimiento):

Gas con garrafa → como gasífero
Leña : En extracción libre. Escavos.

(6.3.) Abastecimiento de aguaRed domiciliaria: Existente ☐ Proyectada: ☐ Funciona ☐ Sí ☐ No

	Nº de conexiones	Proveedor	% Viviendas servidas	Fuente
Existente	<div>0</div>	<div></div>	<div>0</div>	<div></div>
Proyectada	<div>0</div>	<div></div>	<div>0</div>	<div></div>

Comentarios (área servida, tipo de captación, conducción, almacenamiento, tratamiento, distribución, conexiones, usos, limitaciones y/o problemas, costos):

☐ Otros sistemas de provisión

Descripción (cuáles, lugares de abastecimiento, etc.):

--

(6.4.) Saneamiento

(6.4.1.) Eliminación de excretas

(6.4.1.1.) Red cloacal ☐ SI ☐ No ☐ No ☐ No ☐ NoFunciona ☐ SI ☐ No

	Nº de conexiones	Responsable del servicio	% Viviendas servidas
Existente	<input type="text" value="0"/>	<input type="text"/>	<input type="text" value="0"/>
Proyectada	<input type="text" value="0"/>	<input type="text" value="0"/>	<input type="text" value="0"/>

Descripción (planta de tratamiento, vuelco de efluentes, limitaciones y/o problemas):

Se efectúa con pozos ciegos hechos en las
letrinas, sin tratamiento alguno. Esto
acarrea problemas de contaminación en
el río.

(6.4.1.2.) Sistemas individuales ☐ SI ☐ No

Pozos ciegos	<input type="checkbox"/>	<input type="text" value="1000"/>	% de Viviendas
Letrinas	<input type="checkbox"/>	<input type="text" value="500"/>	% de Viviendas
Campo	<input type="checkbox"/>	<input type="text" value="0"/>	% de Viviendas
Otros	<input type="checkbox"/>	<input type="text" value="0"/>	% de Viviendas

Descripción de los Sistemas Individuales:

En las viviendas de planes provinciales tienen baño instalado. Se usa adecuadamente. El sistema de cámara séptica y pozo ciego es convencional. En las viviendas de tipo B y C tienen letrina separadas. Están construidas en adobe. Inmediatamente se construye el pozo ciego. Están en malas condiciones.

(6.4.2.) Recolección de residuos domiciliarios

☐

Total

☐

Parcial

☒

Inexistente

Descripción del servicio y/o de las formas de eliminación de basura:

La basura se quema y se entierra. Otros la tiran.

(7) Salud

(7.1.) Tipo de Servicio☒

Centro de Salud

☐

Agente de Salud

☐

Sin Servicio

(7.2) Centros de Salud

Denominación:

Puesto Sanitario

Jurisdicción

Estatul

No Estatal



Grado de complejidad:

Posee médico



Cantidad de médicos:

Frecuencia de atención:

Otro tipo de personal de salud:

Cantidad de otro personal:

Frecuencia de atención de otro personal:

Personal de servicio:

N° de Camas:

Problemas o limitaciones para brindar el servicio:

(7.2.) Centros de Salud

Otro Centro de Salud

Denominación:

Jurisdicción

Estatad

No Estadad

☐☐

Grado de complejidad:

Posee médico

☐

Cantidad de médicos:

Frecuencia de atención:

Otro tipo de personal de salud:

Cantidad de otro personal:

Frecuencia de atención de otro personal:

Personal de servicio:

N° de Camas:

Problemas o limitaciones para brindar el servicio:

Estado de la infraestructura edilicia (descripción de las características constructivas, de las instalaciones existentes, sus deficiencias, limitaciones, etc.):

(7.3.) Agente de Salud (Nombre, lugar de residencia, frecuencia de atención, nivel de capacitación, lugar físico de atención)

Posee agente sanitario con vivienda.
Sr Ramón Contreras. Atención permanente
Atiende en puesto sanitario.

Problemas o limitaciones para brindar el servicio:

Resistencia de la población en la
adquisición de hábitos sanitarios.

(7.4.) ¿Cómo y donde se abastecen de medicamentos?

Se abastece del Hospital de Chos Malal.

(7.5.) ¿A dónde concurren para atención de mayor complejidad o inexistencia de establecimientos de salud?

Hospital Local de Chos Malal

(7.6.) Enfermedades más comunes y principales causas de muerte

Hipertensión - Inf. cardio vasculares.
alcoholismo

(8) Educación

¿La localidad tiene escuela?



SI



No

(8.1.) Datos del Establecimiento Educativo

Denominación:

Escuela Pcia. N° "El Alamo"

Jurisdicción



Pública



Privada

Nivel educativo:

—

1a. m.

N° de alumnos del Nivel:

(47)0

Jornada



Parcial



Completa

N° de docentes del Nivel:

(9)0

N° total de no docentes:

(3)0

Albergue



SI



No

N° de alumnos albergados:

0

Comedor escolar



SI



No

N° de alumnos asistidos por el comedor:

(47)0

N° de alumnos que reciben la copa de leche:

0

(8.1.) Datos del Establecimiento Educacional

Otro Establecimiento Educacional

Denominación:

Jurisdicción

☐ Pública☐ Privada

Nivel educativo:

N° de alumnos del Nivel:

Jornada

☐ Parcial☐ Completa

N° de docentes del Nivel:

N° total de no docentes:

Albergue

☐ Si☐ No

N° de alumnos albergados:

Comedor escolar

☐ Si☐ No

N° de alumnos asistidos por el comedor:

N° de alumnos que reciben la copa de leche:

(8.2.) Actividades extracurriculares (artesanías, granja, huerta, talleres, otros)

Escuela:

Actividades:

Número de docentes afectados:

0

Comentarios Generales:

(8.2.) Actividades extracurriculares (artesanías, granja, huerta, talleres, otros)

Otro establecimiento u otra actividad extracurricular

Escuela:

Actividades:

Número de docentes afectados:

Comentarios Generales:

(8.3.) Estado de la infraestructura edilicia (descripción de la construcción, de las instalaciones existentes, deficiencias, etc.):

Edificio de construcción tradicional que debido a su antigüedad se encuentra en regulares condiciones de mantenimiento. Necesitan un salón (sala) más grande, reformar los baños, ampliar cocina. Tienen problema de potabilidad del agua.

(8.4.) Problemas y limitaciones en la enseñanza/alberque/comedor/copa de leche.:

(8.5.) Ausentismo y deserción escolar (porcentajes y principales causas):

No poseen.

(8.6.) ¿A dónde concurren los niños en caso de no contar con escuelas en el lugar? (especificar distancia):

(9) Bienestar Social

	Nº de Personas asistidas	Organización que presta el servicio	Personal afectado
<input type="checkbox"/> Comedores	<input type="text" value="0"/>	<input type="text"/>	<input type="text" value="0"/>
<input type="checkbox"/> Guarderías	<input type="text" value="0"/>	<input type="text"/>	<input type="text" value="0"/>
<input type="checkbox"/> Hogar de Ancianos	<input type="text" value="0"/>	<input type="text"/>	<input type="text" value="0"/>
<input type="checkbox"/> Hogar de Niños	<input type="text" value="0"/>	<input type="text"/>	<input type="text" value="0"/>
<input type="checkbox"/> Salón Comunitario	<input type="text" value="0"/>	<input type="text"/>	<input type="text" value="0"/>
<input type="checkbox"/> Otros	<input type="text" value="0"/>	<input type="text"/>	<input type="text" value="0"/>

Estado de la infraestructura edilicia (descripción de la construcción, de las instalaciones existentes, deficiencias, limitaciones, etc.):

Descripción de actividades y problemas o limitaciones en el servicio:

(10) Otros Servicios e Instituciones☐ Seguridad y puestos de frontera☐ Justicia☐ Registro Civil☐ Sucursales bancarias☐ Cementerios☐ Otros (hoteles, restaurantes, estaciones de ferrocarril, pistas de aterrizaje, etc)

(II) Actividades Económicas

(11.1.) Principales Actividades

	Sector	Orden de importancia	Productos y/o servicios	Comercial	Auto consumo
<input type="checkbox"/>	Agricultura	2º	Huerta familiar y frutales	<input type="checkbox"/>	<input checked="" type="checkbox"/>
<input type="checkbox"/>	Ganadería	1ª	Ganadería extensiva caprinos - bovinos - ovinos	<input checked="" type="checkbox"/>	<input checked="" type="checkbox"/>
<input type="checkbox"/>	Caza			<input type="checkbox"/>	<input type="checkbox"/>
<input type="checkbox"/>	Pesca			<input type="checkbox"/>	<input type="checkbox"/>
<input type="checkbox"/>	Silvicultura			<input type="checkbox"/>	<input type="checkbox"/>
<input type="checkbox"/>	Minería			<input type="checkbox"/>	<input type="checkbox"/>
<input type="checkbox"/>	Industria			<input type="checkbox"/>	<input type="checkbox"/>
<input type="checkbox"/>	Turismo			<input type="checkbox"/>	<input type="checkbox"/>
<input type="checkbox"/>	Otros			<input type="checkbox"/>	<input type="checkbox"/>

Principales problemas que influyen en el desarrollo de la actividad económica (ambientales, sociales, económicos, etc.):

Ganadería: dificultad para la comercialización
Escasez de tierra y pastura
Dificultades para la comercialización
Agricultura: escala familiar - Auto consumo -

Actividades factibles de desarrollar (nuevas o reactivaciones):

Incremento de la cria de vacunas. Produccion de queso.

(11.2.) Comercios(11.3.) Empleo

Principales fuentes, localización, estacionalidad, número de puestos de trabajo:

La ppal fuente es la actividad de produccion ganadera y agricola -

Problemas de desempleo y causas:

Poblacion joven que no posee campo.

(11.4.) Estructura ocupacional

(según orden de importancia por cantidad de población)

Propietarios de establecimientos agropecuarios o forestales	0
Propietarios de establecimientos industriales	0
Comerciantes y prestadores de servicios privados	0
Empleados Públicos	0
Empleados de comercio y servicios privados	0
Trabajadores rurales permanentes	0
Trabajadores rurales transitorios	24 0
Productores rurales independientes	40 0
Otros (cazadores, pescadores, recolectores, etc..Especificar)	0

Descripción general de las características de la ocupación:

Ganaderia extensiva - transhumancia
Agricultura de pequeña escala -

(12) Aspectos Territoriales

(12.1.) Tenencia de la Tierra

Propietarios:

☐

0

% aproximado

En tierras privadas

0

% aproximado

Ocupantes:

☒

En tierras fiscales

100/0

% aproximado

Sin permiso

☐

Con permiso

☐

Títulos insuficientes

☐

Sin permiso

☐

Con permiso

☐

Títulos insuficientes

☐Con trámite de
adjudicación☐

Comentarios:

Lotes mensurados con muchos títulos otorgados

(12.2.) Tierras sin aprovechamiento o con aprovechamiento parcial

Tierras fiscales en proximidades al paraje y/o localidad

☒

Distancia:

en localidad

Superficie:

2has aprox.

Características físicas:

En escuela

En establecimientos públicos

☒

Establecimiento:

Escuela

Superficie:

2has aprox.

Características físicas:

Pedicul arbolado y con riego

Establecimiento:

Superficie:

Características físicas:

Organizaciones intermedias

☐

Establecimiento:

Superficie:

Características físicas:

Fuentes de Información utilizadas para el tema tierras:

Decreu Gral de Tierras y Escuela

(12.3.) Caracterización biofísica. Principales recursos y paisaje (agua superficial y/o subterránea, suelo, flora, fauna, etc.)

(12.3.1.) Descripción:

(12.3.2.) Limitaciones y cambios que se advierten:

El arroyo ha erosionado las costas, perdiendo progresivamente tierras aptas para el cultivo -

(13) Población

(13.1.) Dinámica Poblacional

(13.1.1.) Origen y antigüedad del asentamiento:

El origen es de migración chilena producida a principios de siglo -

12.3.1 -Aspectos físicos:

Chacay Melehue es un asentamiento localizado sobre un amplio valle cuyo desarrollo está estructurado por el arroyo homónimo con una conformación meandrosa y su población rural asentada en forma dispersa está localizada en ambas márgenes. Otro eje estructurante de este asentamiento lo constituye la traza de la ruta provincial Nº43 generando un frente sobre la misma en donde se localizan un número importante de viviendas y edificios públicos. La sección del valle que conforma el arroyo Chacay Melehue posibilita la existencia de una antigua planicie de buenos suelos en el que se han desarrollado principalmente pasturas. El comportamiento del arroyo ha determinado situaciones de erosión de costas con pérdidas de áreas productivas. Su clima, pese a ser frío, no es demasiado riguroso en cuanto a temperaturas y heladas, ya que se trata de un valle bastante protegido.

La accesibilidad al lugar por la ruta 43 , que es asfaltada, es muy buena. El paraje se encuentra por esta ruta a 18 km de Chos Malal con el que posee además una buena vinculación con transporte público.

(13.1.2.) Evolución de la población en los últimos 20 años:

☐ Estable ☒ Creció ☐ Decreció

Causas:

Crecimiento vegetativo.
Disminución de emigración.

(13.1.2.1.) Inmigración de población al asentamiento

☐ Sí☒ No

Carácter de la inmigración

☐

Permanente

☐

Transitoria

Actividades que desarrolla la población inmigrante:

Composición de los inmigrantes:

☐

Grupos familiares

☐

Personas solas

Origen geográfico de los inmigrantes:

(13.1.2.2.) Emigración de la población

☐ Sí☒ No

Carácter de la emigración

☐

Permanente

☐

Transitoria

(13.2.2.) Cultos más difundidos (según orden de importancia)

Nombre del culto:

Católico / Evangelista

Templo

☐

Sí

☒

No

Ministro Religioso

☐

Sí

☒

No

Frecuencia de los oficios religiosos y las celebraciones:

Actividades extrareligiosas

☐

Sí

☒

No

¿Cuáles?:

(13.3.) Organización comunitaria

(13.3.1.) Municipios y localidades con los que se relaciona. Tipo de vinculación, motivos y distancia:

Chos Malal a 10 km de distancia para aprovisionamiento y servicios -
Villa Curilevú a 14 km de distancia. Dependiente de esta administrativamente -

(13.3.2.) Formas de asociación comunitaria

- ☐ Asociaciones vecinales o Comisiones de Fomento

Nombre, actividades que desarrolla:

- ☐ Cooperativas de producción, comercialización y/o consumo

Nombre, actividades que desarrolla, número de miembros:

- ☐ Centros culturales y recreativos

Nombre, actividades que desarrolla, quiénes participan:

- ☐ Otras formas de asociación

Nombre, actividades que desarrollan:

Pertenecen a la CORDECC
Corporación para el desarrollo de
la Cuenca del Curilevú -

(13.3.3.) Festividades:

(13.3.4.) Actitud de la población hacia la participación en actividades comunitarias

☒ Positiva☐ Negativa☐ Indiferente

Comentarios:

Hay buena disposición de la población cuando se la convoca, por ej. en escuela -

(13.3.5.) Existencia de conflictos manifiestos entre distintos grupos de la comunidad

☒ No

☐ Si ¿Cuáles?

(13.4.) Inquietudes de la población:

Mejorar su calidad de vida a través
del desarrollo productivo -

(14) Información Complementaria

FUENTES DE INFORMACIÓN - INFORMANTES CLAVE

Decano Coral de Tierras - Consejo Pcial de Educacm -
Secretaría de Salud y Accin Social - Cpade - Decin
de O.T y Desarrollo Urbano - Decin de Agricultura
- Agente Sanitario - Docentes de escuela - Pe-
blados: Montecinos, Mung, Pérez, Pincheira, Sa-
gara -

TRICAO MALAL

RELEVAMIENTO DE INFORMACIÓN POR ASENTAMIENTO POBLACIONAL

Fecha de relevamiento:

4/98

Responsable del relevamiento:

Lic. G. Ceballos - Arq. F. Páramo

(1) Datos de Localización

Localidad o Paraje:

TRICAO MALAL

Número de habitantes: —

800

Municipio:

TRICAO MALAL

Departamento o Partido:

CHOS MALAL

Provincia:

NEUQUÉN

Tipo de autoridad local (en caso que no sea Municipio):

(2) Tipo de Asentamiento

☐ Agrupado ☐ Disperso ☒ Mixto

N° de viviendas:

230

(3) Características Constructivas de las Viviendas

(3.1.) Tipo de vivienda

Casa Tipo A

☐

90

0 % aproximado

Casa Tipo B

☐

10

0 % aproximado

Rancho o Casilla

☐

0

0 % aproximado

(3.2.) Descripción de materiales:

Tipo 4: fundación de hormigón, mampostería de ladrillo o bloque, revoque a la cal, pisos alisados de cemento. Cubierta de chapa, aberturas de chapa. Instalaciones completas.

Hoja N° 1

Programa Desarrollo de Pequeñas Comunidades

Tipo B y C: fundación de piedra, mampostería de adobe. Estructura de techo de troncos. Cubierta de techos con chapa. En C cubierta con carrizo - piso compactado con tierra - aberturas en madera -

Croquis del asentamiento:

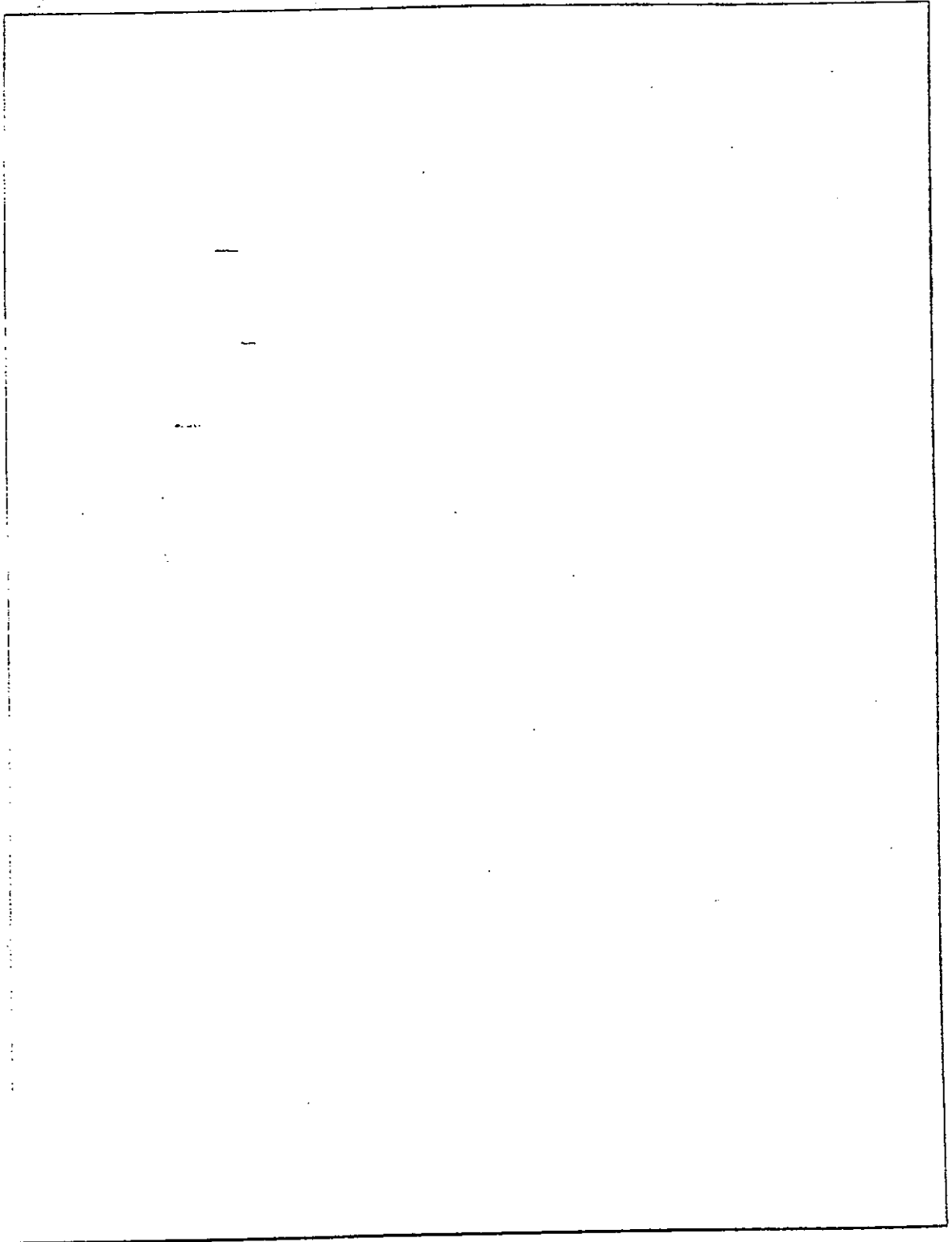

(4) Accesibilidad

(4.1.) Formas de acceso

☐ Senda☐ Huella

<input checked="" type="checkbox"/> Camino	Tierra	<input type="checkbox"/>
	Mejorado y/o ripio	<input checked="" type="checkbox"/>
	Pavimento	<input type="checkbox"/>

☐ Otros

Distancia:

A Chos Mala 134 km
Hasta La Salada por
pavimento por ruta
40 -

Limitaciones:

(4.2.) Medios de transporte

☒ De pasajeros

Empresa, frecuencia y destino:

A Chos Mala martes y viernes.

☐ De carga Frecuencia y recorrido:☐ Otros:

Frecuencia y recorrido:

El Municipio cuenta con un vehí-
culo que traslada los chicos que
culsan el nivel medio -

(5) Comunicaciones

(5.1.) Correo ☐

(5.2.) Telecomunicaciones ☐

Teléfono ☒ Cabina Pública ☒ Domiciliario ☐

Radioteléfono ☐ Cabina Pública ☐ Domiciliario ☐

Equipo de Radio ☒

Comentarios:

Hay teléfono público y teléfono en la
Municipalidad.

(5.3.) Medios de difusión

(5.3.1.) Recepcionados (origen, horarios y otros datos)

☒ Radio

Radio Chos Malal
Radios chilenas

☒ Televisión

Canal 7 Herguén

☒ Prensa

Hogan de Chos Malal

(5.3.2.) Locales (alcance, horarios y otros datos)

☒ Radio

Tienen una FM local que depende
de la Municipalidad.

☐ Televisión

☐ Prensa

(6) Infraestructura Básica(6.1.) Electricidad☒ Sí ☐ NoProyectada ☐

(6.1.1.) Red Domiciliaria

☒

Funciona

☒ Sí☐ No

	Nº de conexiones	Proveedor	Fuente
Existente	220 0	EPEN	
Proyectada	0		

Comentarios (estado, funcionamiento, tipo de suministro, costos):

La fuente es una microcentral hidroeléctrica sobre el Arroyo Lirio al norte de la localidad.

(6.1.2.) Provisión individual

☐

Comentarios (fuente, tipo de suministro, porcentaje de viviendas provistas, edificios provistos, limitaciones, funcionamiento):

(6.1.3.) Alumbrado público

☒ Sí☐ NoProyectada ☐

Funciona

☒ Sí☐ No

Comentarios (red existente, proyectada, área servida, proveedor, fuente, funcionamiento, eficiencia del servicio, etc.):

Casco urbano

(6.2.) Combustible

(6.2.1.) Provisión de combustible para vehículos

☐ Sí ☒ No ☐ Proyectada

Tipo de combustible:

--

(6.2.2.) Combustible utilizado para calefacción y cocina

Gas de red ☐Gas envasado ☒Kerosene ☒Leña-carbón ☒Otros ☐

Descripción (uso, forma y lugar de abastecimiento):

El gas lo provee la Municipalidad a través del
bmo gasifer. El kerosene como el gas se pro-
veen desde Chos Malal. La leña se extrae de los
alrededores.

(6.3.) Abastecimiento de aguaRed domiciliaria: Existente ☒ Proyectada: ☐ Funciona ☒ Sí ☐ No

	Nº de conexiones	Proveedor	% Viviendas servidas	Fuente
Existente	200 0	Municipal	85% 0	Vertiente
Proyectada	0		0	

Comentarios (área servida, tipo de captación, conducción, almacenamiento, tratamiento, distribución, conexiones, usos, limitaciones y/o problemas, costos):

Se abastece desde una cisterna ubicada en
la ladera de un cerro próximo al casco
urbano abasteciendo el 100% de la pobla-
ción urbana y un 80% de la p. subural.
La fuente es la vertiente "Loclaen".

☐ Grifos Públicos existentes Funcionan ☐ SI ☐ No ☐ Proyectados

	N° de Grifos	Responsable del servicio	% Viviendas servidas	Fuente
Existente	<input type="text" value="0"/>	<input type="text"/>	<input type="text" value="0"/>	<input type="text"/>
Proyectada	<input type="text" value="0"/>	<input type="text"/>	<input type="text" value="0"/>	<input type="text"/>

Comentarios (área servida, tipo de captación, conducción, almacenamiento, tratamiento, distribución, conexiones, usos, limitaciones y/o problemas, costos):

☐ Tren y/o camión cisterna

Descripción (proveedor, fuente utilizada, distancia, área servida, usos, almacenamiento, tratamiento, distribución, limitaciones y/o problemas, costos):

☐ Abastecimiento individual:

Descripción: (fuente utilizada, tipo de captación, conducción, almacenamiento, tratamiento, usos, limitaciones y/o problemas):

En el área rural el abastecimiento de agua proviene de vertientes que en algunos casos están a 2Km de distancia. Se conduce por cañería y manguera. El uso es doméstico y para riego.

☐ Otros sistemas de provisión

Descripción (cuáles, lugares de abastecimiento, etc.):

(6.4.) Saneamiento

(6.4.1.) Eliminación de excretas

(6.4.1.1.) Red cloacal ☐ Sí ☒ No Proyectada ☐Funciona ☐ Sí ☐ No

	Nº de conexiones	Responsable del servicio	% Viviendas servidas
Existente	<input type="text" value="0"/>	<input type="text"/>	<input type="text" value="0"/>
Proyectada	<input type="text" value="0"/>	<input type="text" value="0"/>	<input type="text" value="0"/>

Descripción (planta de tratamiento, vuelco de efluentes, limitaciones y/o problemas):

(6.4.1.2.) Sistemas individuales ☒ Sí ☐ NoPozos ciegos ☒ 0 % de ViviendasLetrinas ☒ 0 % de ViviendasCampo ☐ 0 % de ViviendasOtros ☐ 0 % de Viviendas

Descripción de los Sistemas Individuales:

Las casas de plan tienen baño instalado con cámara séptica y pozo ciego. Las letrinas son de stit. prefabricado con pozo ciego.

(6.4.2.) Recolección de residuos domiciliarios

☐

Total

☒

Parcial

☐

Inexistente

Descripción del servicio y/o de las formas de eliminación de basura:

Se recolecta ~~dos~~ 3 veces por semana en vehículo de la Municipalidad y se deposita en baurera municipal a 3 km de la planta urbana. El predio no está cercado y constituye un problema ambiental.

(7) Salud

(7.1.) Tipo de Servicio☒

Centro de Salud

☐

Agente de Salud

☐

Sin Servicio

(7.2.) Centros de Salud

Denominación:

Hospital Tricoma Mala

Jurisdicción

Estatal

No Estatal



Grado de complejidad:

Nivel III

Posee médico

Cantidad de médicos: (2)0

Frecuencia de atención:

Permanente

Otro tipo de personal de salud:

Odontólogo (1)
Enfermero (2)
Agente sanitario (1)

Cantidad de otro personal:

0

Frecuencia de atención de otro personal:

Permanente

Personal de servicio:

0

N° de Camas:

(11)0

Problemas o limitaciones para brindar el servicio:

No se manifiestan limitaciones

(7.2.) Centros de Salud

Otro Centro de Salud

Denominación:

Jurisdicción

Estatat

No Estatal

☐☐

Grado de complejidad:

Posee médico

☐

Cantidad de médicos:

0

Frecuencia de atención:

Otro tipo de personal de salud:

Cantidad de otro personal:

0

Frecuencia de atención de otro personal:

Personal de servicio:

0

N° de Camas:

0

Problemas o limitaciones para brindar el servicio:

Estado de la infraestructura edilicia (descripción de las características constructivas, de las instalaciones existentes, sus deficiencias, limitaciones, etc.):

El hospital es de construcción tradicional, en muy buen estado. Tiene equipamiento para efectuar algunos análisis.

(7.3.) Agente de Salud

(Nombre, lugar de residencia, frecuencia de atención, nivel de capacitación, lugar físico de atención)

Residente en Trica, con rondas permanentes en el área rural. Atención en puestos.

Problemas o limitaciones para brindar el servicio:

(7.4.) ¿Cómo y donde se abastecen de medicamentos?

Hospital Zonal Chos Malal

(7.5.) ¿A dónde concurren para atención de mayor complejidad o inexistencia de establecimientos de salud?

Hospital Chos Malal

(7.6.) Enfermedades más comunes y principales causas de muerte

Alcoholismo / hida ti do sis / hipertension

(8) Educación

¿La localidad tiene escuela?

☒ SI ☐ No**(8.1.) Datos del Establecimiento Educacional**

Denominación:

Escuela B. Zorrilla N° 24

Jurisdicción

☒ Pública☐ Privada

Nivel educativo:

—

1ª

N° de alumnos del Nivel:

(160) 0

Jornada

☒ Parcial☐ Completa

N° de docentes del Nivel:

(16) 0

N° total de no docentes:

(4) 0

Albergue

☐ SI☒ No

N° de alumnos albergados:

0

Comedor escolar

☒ SI☐ No

N° de alumnos asistidos por el comedor:

(160) 0

N° de alumnos que reciben la copa de leche:

(160) 0

(8.1.) Datos del Establecimiento Educacional

Otro Establecimiento Educacional

Denominación:

Jurisdicción

☐ Pública☐ PrivadaNivel educativo: N° de alumnos del Nivel:

0

Jornada

☐ Parcial☐ CompletaN° de docentes del Nivel:

0

N° total de no docentes:

0

Albergue

☐ Si☐ NoN° de alumnos albergados:

0

Comedor escolar

☐ Si☐ NoN° de alumnos asistidos por el comedor:

0

N° de alumnos que reciben la copa de leche:

0

(8.2.) Actividades extracurriculares (artesanías, granja, huerta, talleres, otros)

Escuela:

Actividades:

Número de docentes afectados:

Comentarios Generales:

(8.2.) Actividades extracurriculares (artesanías, granja, huerta, talleres, otros)

Otro establecimiento u otra actividad extracurricular

Escuela:

Actividades:

Número de docentes afectados:

0

Comentarios Generales:

(8.3.) Estado de la infraestructura edilicia (descripción de la construcción, de las instalaciones existentes, deficiencias, etc.):

La escuela es un edificio de construcción tradicional en buen estado. Hace falta un SUM -

(8.4.) Problemas y limitaciones en la enseñanza/alberque/comedor/copa de leche.:

No hay

(8.5.) Ausentismo y deserción escolar (porcentajes y principales causas):

No hay

(8.6.) ¿A dónde concurren los niños en caso de no contar con escuelas en el lugar? (especificar distancia):

(10) Otros Servicios e Instituciones☒ Seguridad y puestos de frontera

Existe un destacamento policial -

☐ Justicia☐ Registro Civil☐ Sucursales bancarias☒ Cementerios☐ Otros (hoteles, restaurantes, estaciones de ferrocarril, pistas de aterrizaje, etc)

Poseen una hostería municipal que brinda servicio de comida.

Existe una pista de aterrizaje -

(11) Actividades Económicas

(11.1.) Principales Actividades

	Sector	Orden de importancia	Productos y/o servicios	Comercial	Auto consumo
<input type="checkbox"/>	Agricultura	3 ^o	Huerta familiar Forraje	<input type="checkbox"/>	<input checked="" type="checkbox"/>
<input type="checkbox"/>	Ganadería	1 ^o	Ganadería extensiva Caprinos - ovinos - bovinos	<input checked="" type="checkbox"/>	<input checked="" type="checkbox"/>
<input type="checkbox"/>	Caza			<input type="checkbox"/>	<input type="checkbox"/>
<input type="checkbox"/>	Pesca			<input type="checkbox"/>	<input type="checkbox"/>
<input type="checkbox"/>	Silvicultura			<input type="checkbox"/>	<input type="checkbox"/>
<input type="checkbox"/>	Minería			<input type="checkbox"/>	<input type="checkbox"/>
<input type="checkbox"/>	Industria			<input type="checkbox"/>	<input type="checkbox"/>
<input type="checkbox"/>	Turismo			<input type="checkbox"/>	<input type="checkbox"/>
<input type="checkbox"/>	Otros	2 ^o	Empleo público (10 % de la pobl.)	<input type="checkbox"/>	<input type="checkbox"/>

Principales problemas que influyen en el desarrollo de la actividad económica (ambientales, sociales, económicos, etc.):

En la ganadería el bajo precio de pelo y lana y la falta de canales comerciales estables para la carne. En agricultura, la pequeña escala.

Actividades factibles de desarrollar (nuevas o reactivaciones):

Promover la actividad agrícola como complementaria - Pequeñas industrias (establos de chivo) Cría de vacunos - Ganadería.

(11.2.) Comercios

8 Comercios

(11.3.) Empleo

Principales fuentes, localización, estacionalidad, número de puestos de trabajo:

8 Comercios - 25 jornalizados fijos - 40 jornalizados temporarios - Trabajo rural.

Problemas de desempleo y causas:

80 desocupados.

(11.4.) Estructura ocupacional

(según orden de importancia por cantidad de población)

Propietarios de establecimientos agropecuarios o forestales

0

Propietarios de establecimientos industriales

0

Comerciantes y prestadores de servicios privados

0

Empleados Públicos

20 0

Empleados de comercio y servicios privados

30 0

Trabajadores rurales permanentes

0

Trabajadores rurales transitorios

40 0

Productores rurales independientes

10 0

Otros (cazadores, pescadores, recolectores, etc..Especificar)

0

Descripción general de las características de la ocupación:

Ganadería menor extensiva y de vacunos. Agricultura de autoconsumo.

(12) Aspectos Territoriales

(12.1.) Tenencia de la Tierra

Propietarios: ☐ 0 % aproximadoEn tierras privadas
0 % aproximadoOcupantes: ☐En tierras fiscales
100 % aproximadoSin permiso ☐Con permiso ☐Títulos insuficientes ☐Sin permiso ☐Con permiso ☐Títulos insuficientes ☐Con trámite de adjudicación ☒

Comentarios:

Medición del año 1941. 90% con títulos de prop.

(12.2.) Tierras sin aprovechamiento o con aprovechamiento parcial

Tierras fiscales en proximidades al paraje y/o localidad ☒

Distancia: en a. urbano

Superficie: 3has

Características físicas:

Chacra municipal con buenas condiciones de agua y suelo

En establecimientos públicos ☐

Establecimiento:

Superficie:

Características físicas:

Establecimiento:

Superficie:

Características físicas:

Organizaciones intermedias ☐

Establecimiento:

Superficie:

Características físicas:

Fuentes de Información utilizadas para el tema tierras:

Decisión Oral de Tierras. Delegación Chiriquí

(12.3.) Caracterización biofísica. Principales recursos y paisaje (agua superficial y/o subterránea, suelo, flora, fauna, etc.)

(12.3.1.) Descripción:

Ver HOJA ANEXA -

(12.3.2.) Limitaciones y cambios que se advierten:

Hay un problema de erosión de
costas en el arroyo Tricás Malal
en la zona del sector urbano.

(13) Población

(13.1.) Dinámica Poblacional

(13.1.1.) Origen y antigüedad del asentamiento:

El origen es fundamentalmente
chilena y está asentada desde prin-
cipios de siglo.

12.3.1. -Aspectos físicos:

La localidad de Tricao Malal está ubicada en el punto norte de la Cuenca del Curí Leuvú dentro del área fisiográfica denominada antecordillerana, en el depto de Chos Malal, dentro del área de frontera.

Esta cuenca constituye una unidad fisiográfica que se estructura como sistema ambiental a partir de un eje central, el río Curí Leuvú (río Negro), y ejes secundarios, afluentes y subafluentes que desembocan en el curso principal. Se encuentra limitada al oeste por la Cordillera del Viento y al este por otra cadena dorsal que desde el Domuyo se dirige al Volcán Tromen. Ambos cordones poseen orientación NE-SO, con una extensión aproximada de 75 km. Este último comprende formaciones orográficas de importancia entre las que se encuentran los cerros Negro, Palau, Tromen y Mayal. Su altitud es de 2500 m snm, al norte descendiendo a los 900 m al sur.

Tricao Malal está asentada entre los arroyos Liuco y el que le da el nombre a la localidad, tributarios del río Curí Leuvú. Estos afluentes de margen oeste son extensos y de amplia cuenca.

A medida que el río se aleja de los faldeos de la Cordillera del Viento hacia el Este, posibilita un desarrollo más importante de los cursos. Las aguas de escurrimiento provenientes del Volcán Domuyo y del Tromen son abundantes y dan lugar a numerosas áreas de regadío entre las que se encuentra Tricao Malal.

Esta zona puede caracterizarse como semiárida, con clima seco y frío, intensas nevadas invernales y fuertes vientos. La temperatura media es de 13,4 gr.C y la precipitación media anual es de aproximadamente 300 mm.

Los valores de evapotranspiración en general de la cuenca superan los de la precipitación media anual, registrando déficit hídrico. En la zona norte donde se asienta Tricao Malal los valores se moderan asociados con el aumento de alturas, aumento de lluvia y disminución de la evapotranspiración.

Se trata de una zona semiárida, perteneciente a la provincia fitogeográfica denominada Estepa Patagónica, con suelos sueltos arenoso - pedregosos, con escasa vegetación que cubre mesetas y montañas bajas. La vegetación predominante es la arbustiva, con matas de hojas reducidas o espinosas, y especies en cojín. Entre los arbustos se desarrollan especies herbáceas y gramíneas.

Las comunidades vegetales varían según la altura en que se encuentren. Algunas de las especies características de esta zona son: coirón, yaque, palo piche, yaque, colliguay, jarilla, molle, algarrobo, zampa, etc.

La localidad se encuentra a 50 km aproximadamente de la ciudad de Chos Malal por ruta provincial N°2 (camino de ripio mejorado) pasando por las localidades de La Salada, Leuto Caballo y Chapúa. A su vez se puede acceder por la ruta provincial N°41 empalmando por la N°42 pasando por Caepe Malal, Los Menucos, Aquihucó, Cancha Huinganco. Esta cuenca forma una especie de elipse cuyos extremos los constituyen dos municipios prestadores

de servicios a los asentamiento rurales nombrados: Chos Malal en el extremo sur y Tricao Malal en el extremo norte.

(13.1.2.) Evolución de la población en los últimos 20 años:

☐ Estable ☒ Creció ☐ Decreció

Causas:

Crecimiento vegetativo de la población.
Disminución de la migración por
falta de oferta laboral en zonas urbanas.

(13.1.2.1.) Inmigración de población al asentamiento

☐ Sí ☒ No

Carácter de la Inmigración

☐ Permanente ☐ Transitoria

Actividades que desarrolla la población inmigrante:

Composición de los inmigrantes: ☐ Grupos familiares ☐ Personas solas

Origen geográfico de los inmigrantes:

(13.1.2.2.) Emigración de la población ☒ Sí ☐ No

Carácter de la emigración

☐ Permanente ☒ Transitoria

Causas de la emigración de la población:

- 1- Para cursar estudios de nivel medio.
- 2-
- 3-

Composición de los emigrantes:

Grupos familiares ☐

Jóvenes <input type="checkbox"/>	Varones <input checked="" type="checkbox"/>	Adultos <input type="checkbox"/>	Varones <input type="checkbox"/>
	Mujeres <input type="checkbox"/>		Mujeres <input type="checkbox"/>

Destino de la emigración:

(13.2.) Estructura de la población

(13.2.1.) Origen de los pobladores:

Distribución Porcentual

Criollos ☒ 0 %
 Aborígenes ☐ 0 % ¿Cuáles?

Miembros de colectividades de origen extranjero ☐ 0 % ¿Cuáles?

Lenguas predominantes en el conjunto de la comunidad según orden de importancia por cantidad de población:

- 1- Castellano 0 %
- 2- 0 %
- 3- 0 %

(13.2.2.) Cultos más difundidos (según orden de importancia)

Nombre del culto:

Católicos / Evangelista

Templo



Sí



No

De ambos cultos

Ministro Religioso



Sí



No

Frecuencia de los oficios religiosos y las celebraciones:

Actividades extrareligiosas



Sí



No

¿Cuáles?:

(13.3.) Organización comunitaria

(13.3.1.) Municipios y localidades con los que se relaciona. Tipo de vinculación, motivos y distancia:

Se relaciona con Chos Malal - Su vinculación es permanente, para abastecimiento, transacciones bancarias, etc -

(13.3.2.) Formas de asociación comunitaria

- ☐ Asociaciones vecinales o Comisiones de Fomento

Nombre, actividades que desarrolla:

- ☐ Cooperativas de producción, comercialización y/o consumo

Nombre, actividades que desarrolla, número de miembros:

- ☐ Centros culturales y recreativos

Nombre, actividades que desarrolla, quiénes participan:

- ☐ Otras formas de asociación

Nombre, actividades que desarrollan:

Asociación Civil La Cautera
Asociación Fomento Rural
CORDEC (Comisión de Desarrollo)

(13.3.3.) Festividades:

Mollo de la Cautera del Curiteño

La fiesta del loro.

(13.3.4.) Actitud de la población hacia la participación en actividades comunitarias

☒ Positiva☐ Negativa☐ Indiferente

Comentarios:

Hay iniciativas de parte de la población. Han comenzado con Proyecto del Plan Social Agrario 6 grupos. Cuando se la convoca responde.

(13.3.5.) Existencia de conflictos manifiestos entre distintos grupos de la comunidad

☐ No☒ SI ¿Cuáles?

Se evidencian conflictos fundamentalmente políticos y también entre sectores de la comunidad.

(13.4.) Inquietudes de la población:

Ampliar y fortalecer las actividades económicas. Promover el turismo. Crear más infraestructura recreativa. Contar con una escuela de Nivel Medio.

(14) Información Complementaria

FUENTES DE INFORMACIÓN - INFORMANTES CLAVE

Decim. Gral. de Tierras. Consejo de Educación. Secretaría de Salud. Subsecretaría de Agricultura. COPADE. Decim. de Desarrollo Urbano. Hospital.

Referencia en terreno: Ramón Aguirre, intendente - Juan Vazquez (delegado del P.S.A). Muñoz (Pres. Asociación Civil La Cumbre) Presidente de ATR. Secretario Escuela. San Cerro (po

Hoja N°25

Programa Desarrollo de Pequeñas Comunidades

Gladina) Alfredo Freire (Concejal). Las en-
cargadas de la huerta municipal.