

36118

**CONSEJO FEDERAL DE INVERSIONES  
COMISION ECONOMICA PARA  
AMERICA LATINA Y EL CARIBE  
DE LAS NACIONES UNIDAS**



**ESTRUCTURA SOCIOECONOMICA ARGENTINA**

## **ESTRUCTURA SOCIAL DE LA ARGENTINA**

**Indicadores de la Estratificación Social y de las  
Condiciones de Vida de la Población en base al  
Censo de Población y Vivienda de 1980**

**VOLUMEN 2: CAPITAL FEDERAL**

### **AUTORES:**

SUSANA TORRADO: Asesora General  
ENRIQUE C. AMADASI  
MABEL ARIÑO  
MARIA ESTER ARRIETA  
SUSANA HOLUBICA  
MARIA NIEVES GARCIA  
MARIA ESTER ROSAS: C.E.P.A.L.

**ISBN - 950-9899-55-0**

**Las diferencias que presentan algunas cifras con respecto a las publicadas en el Censo se originan en la aplicación de diferentes metodologías utilizadas en el procesamiento de los datos.**

**BUENOS AIRES, 1989.**

**ENRIQUE CARLOS AMADASI**

Lic. en Sociología (UCA)  
Investigador en la Dirección de Desarrollo  
Económico y Estudios Básicos (CFI).

**MABEL ARIÑO**

Lic. en Sociología (UBA)  
Investigadora en la Dirección de  
Desarrollo Económico y Estudios Básicos (CFI).

**MARIA ESTER ARRIETA**

Lic. en Sociología (US)  
Investigadora en la Dirección de Desarrollo  
Económico y Estudios Básicos (CFI).

**MARIA NIEVES GARCIA**

Estadística (UNR)  
Jefa Programa Estructura  
Social Argentina CFI.

**SUSANA VICTORIA DE HOLUBICA**

Lic. en Sociología (US)  
Investigadora CFI en la Dirección de Desarrollo  
Económico y Estudios Básicos (CFI).

**MARIA ESTER ROSAS**

Lic. en Sociología (UBA)  
Master Economía Laboral American  
University, Washington.  
Investigadora  
N.U., CEPAL Bs. As.

**SUSANA TORRADO**

Lic. en Sociología (UBA)  
Master y Doctora en Demografía,  
Universidad de París. Miembro de la  
Carrera de Investigador del  
CONICET (Argentina)

Está listo -

~~NO HACER~~

EL RESUMEN

es el Reg. HFV 26

# **ESTRUCTURA SOCIAL DE LA ARGENTINA**

**Indicadores de la Estratificación Social y de las  
Condiciones de Vida de la Población en base al  
Censo de Población y Vivienda de 1980**

**VOLUMEN 2: CAPITAL FEDERAL**

## PROLOGO

El Consejo Federal de Inversiones surge en el año 1959 impulsado por decisión política de las provincias argentinas. Animaba este hecho la necesidad de cristalizar un espacio de reflexión y planeamiento de la realidad regional del país. Pero esta tarea debía concretarse desde una visión doctrinariamente comprometida con el afianzamiento del federalismo y la búsqueda del protagonismo de los hombres y mujeres, que desde los más diversos escenarios territoriales se esfuerzan por alcanzar un destino superior de vida.

El Consejo Federal de Inversiones constituye una experiencia institucional creada, dirigida y sostenida con recursos de los propios estados provinciales miembros. Estas circunstancias le confieren al Organismo rasgos definidamente particulares. En principio se establece un ámbito que alienta la búsqueda y construcción de consensos inter-jurisdiccionales. La cohabitación de identidades provinciales con problemática heterogéneas, y a veces contradictorias, constituye un estímulo para el desarrollo de un espíritu solidario reclamado no sólo por la necesidad de dar coherencia a su conducción política institucional, sino también alentado por el requerimiento de trascender los intereses inmediatos y puntuales de cada provincia; afianzando de esta manera el principio de equidad y redistribución de los recursos movilizados en favor de las áreas de menor desarrollo relativo del país.

La consolidación de este espacio institucional, además de promover la articulación solidaria de los estados provinciales, contribuye también a acumular recursos de persuasión para incidir en la transformación del viejo y asimétrico diálogo entre Provincias y Estado Nacional. Diálogo todavía signado por prácticas centralistas esterilizadoras de la creatividad y el potencial de desarrollo de las comunidades regionales.

En las tareas de promoción de desarrollo regional, el Consejo Federal de Inversiones se vale de ciertos instrumentos fundamentales: la investigación básica, la cooperación técnica y la capacitación, como también la asistencia financiera en la escala de sus posibilidades.

En el despliegue de estos instrumentos de promoción —impulsados a través de equipos profesionales y técnicos propios— convoca y concreta convenios con diversos organismos nacionales e internacionales, potenciando de esa manera su capacidad de gestión, a la par que alienta la cooperación e integración horizontal de equipos inter-provinciales.

A través de sus diversas etapas el Consejo Federal de Inversiones ha concretado investigaciones básicas orientadas a la exploración de áreas temáticas fundamentales de problemática regional. En tal sentido se puede inventariar a modo de ejemplo la coordinación inter-jurisdiccional para relevar y sistematizar información estadística de base, diversas investigaciones entre las que se destacan las dedicadas a indagar las condiciones de desenvolvimiento de las economías regionales y sus principales productos, el análisis de los sistemas y estructuras sociales locales y las diversas dimensiones que caracterizan las condiciones de vida de la población de diversos ámbitos territoriales.

Sería extenso indicar la amplia temática involucrada en los múltiples programas y proyectos de cooperación técnica llevados adelante por el Organismo. Los mismos no sólo responden a una problemática sectorial (actividades agropecuarias, industrias, infraestructura, sectores sociales, administración y finanzas públicas, etc.), sino que también se concretan numerosos programas de desarrollo de áreas y regiones diversas con metodologías multidisciplinarias.

El desarrollo de cursos, jornadas y seminarios conforma otra de las líneas de acción valorizadas particularmente, ya que a través de estos eventos, además de objetivos programáticos definidos en cada oportunidad, se alienta el contacto y el intercambio de experiencia de los participantes provenientes de diversas jurisdicciones y unidades institucionales.

Ing. Juan José Ciacara  
Secretario General

## PROLOGO

Es una de las funciones del Consejo Federal de Inversiones desarrollar estudios que permitan a los poderes públicos, a partir de un mejor conocimiento de sus realidades regionales, enfrentar con los instrumentos disponibles y en el marco de sus posibilidades, las desigualdades socio-económicas.

En ese contexto se decidió encarar el programa **Estructura Social Argentina**, iniciado en conjunto con la CEPAL. Esta radiografía de las relaciones existentes entre los agentes sociales en un área y momento determinado (1980), tiene entre sus objetivos principales identificar a los carentes o deficitarios en situaciones específicas y cuantificar su dimensión.

La fuente de información proviene de los resultados del Censo Nacional de Población y Vivienda de 1980, lo que permitió hacer elaboraciones de las variables sociales y económicas desagregadas geográficamente.

El Programa de Estructura Social Argentina se desarrolló en el Area Desarrollo Regional, que al inicio del trabajo estaba a cargo del Estadístico, Joaquín Caminos, quien coordinó y puso en marcha el estudio. El sistema computacional fue realizado por el Departamento de Computación Aplicada de la Dirección de Información, participando Mirta de Souza, Analía Ashkenazi, Gabriela Ceria y Gustavo Noriega.

El Consejo Federal de Inversiones agradece al Instituto Nacional de Estadística y Censos (INDEC) el acceso a la información del Censo Nacional de Población y Vivienda de 1980 que sirvió de base para la realización de este estudio así como también las facilidades otorgadas en el uso de su Centro de Cómputos.

Debemos agradecer también la colaboración desinteresada de notables especialistas que participaron en reuniones y seminarios de análisis.

Esta colección consta de 27 volúmenes en total: uno para cada jurisdicción política, uno referido al Area Metropolitana, otro al total del país y, finalmente, el volumen 27 en el que se realiza un análisis de la estructura socio ocupacional y de las condiciones de vida en el país y en cinco provincias.

La realización del Censo Nacional de Población y Vivienda en mayo de 1991 estimula al Consejo en la idea de procurar replicar el trabajo, con el entendimiento de que lo realizado ha de adquirir una nueva dimensión cuando sea confrontado con información actualizada.

Dirección de Desarrollo Económico  
y Estudios Básicos  
**Lic. Oscar Goutman**

## NUMERACION DE LOS VOLUMENES POR JURISDICCION

1. Total del país
2. Capital Federal
3. Area Metropolitana del Gran Buenos Aires
4. Buenos Aires
5. Catamarca
6. Córdoba
7. Corrientes
8. Chaco
9. Chubut
10. Entre Ríos
11. Formosa
12. Jujuy
13. La Pampa
14. La Rioja
15. Mendoza
16. Misiones
17. Neuquén
18. Río Negro
19. Salta
20. San Juan
21. San Luis
22. Santa Cruz
23. Santa Fe
24. Santiago del Estero
25. Tucumán
26. Tierra del Fuego
27. Análisis

## INDICE GENERAL

### AGRADECIMIENTOS

### OBJETIVOS Y DISEÑO DE LA INVESTIGACION

1. Introducción	11
2. Objetivos	12
3. Diseño	13
3.1. Universos de análisis	13
3.2. Identificación de las unidades familiares: los hogares y su composición.	15
3.3. Criterios de estratificación de los Hogares de jefe activo y de la Población económicamente activa.	18
3.4. Criterios de diferenciación social de los hogares de jefe inactivo.	24
3.5. Comportamientos y condiciones de vida analizados.	26
3.6. Nivel de desagregación geográfica intraprovincial.	27
3.7. Exactitud de los datos y precisión de los indicadores.	28
4. Presentación de los tabulados estadísticos.	30

### TABULADOS ESTADISTICOS

Serie 1: Universos de análisis	35
– Descripción de los indicadores	37
– Cuadro 1	38
Serie 2: Estratificación social y mercados de trabajo	39
2.1. Universo de la Población económicamente activa	41
– Descripción de los indicadores	42
– Cuadros 2.1.1. a 2.1.7.	45 al 57
2.2. Universo de los Hogares de jefe activo y de la Población en hogares de jefe activo.	59
– Descripción de los indicadores	60
– Cuadros 2.2.1. a 2.2.3.	61/62/63
Serie 3: Condiciones de vida	65
3.1. Composición de los hogares	67
– Descripción de los indicadores	68
– Cuadros 3.1.1. a 3.1.7.	69 / 74
3.2. Comportamientos demográficos	75
– Descripción de los indicadores	76
– Cuadros 3.2.1. a 3.2.2.	77 / 78
3.3. Condición migratoria	79
– Descripción de los indicadores	80
– Cuadros 3.3.1. a 3.3.3.	81/82/83
3.4. Estructura etaria	85
– Descripción de los indicadores	86
– Cuadros 3.4.1. a 3.4.5.	87 al 92
3.5. Educación	93
– Descripción de los indicadores	94
– Cuadros 3.5.1. a 3.5.5.	96 al 100



3.6.	Participación en la actividad económica	101
–	Descripción de los indicadores	102
–	Cuadros 3.6.1. a 3.6.7.	105 al 111
3.7.	Vivienda	113
–	Descripción de los indicadores	114
–	Cuadros 3.7.1. a 3.7.6.	116 al 121
3.8.	Pobreza	123
–	Descripción de los indicadores	124
	Cuadros 3.8.1. a 3.8.3.	125/126/127
ANEXOS:		129
Anexo A:	Variables investigadas en el Censo de Población y Vivienda de 1980.	130/135
Anexo B:	Metodología de construcción de la variable Condición Socio-Ocupacional	136
Anexo C:	Exactitud de los datos censales y precisión de los indicadores	142
Anexo D:	Estimación de los indicadores de nupcialidad	157
Anexo E:	Estimación de los indicadores de fecundidad	159
Anexo F:	Estimación de la Tasa de mortalidad infantil aproximada.	161

## OBJETIVOS Y DISEÑO DE LA INVESTIGACION

### 1. INTRODUCCION

El proceso de formulación, ejecución y evaluación de políticas públicas de carácter social requiere que las autoridades responsables del mismo en cada nivel geográfico-administrativo dispongan de un diagnóstico que les permita, primero, identificar a los grupos poblacionales que necesitan de la acción pública —llamados grupos focales—, y segundo, discernir qué tipo de acción requiere cada grupo focal. De otra manera no existirían criterios para discriminar y priorizar las políticas que es preciso conducir en cada situación concreta.

Existen distintos enfoques para la elaboración de diagnósticos de base para políticas sociales: la cuantificación global de déficits sectoriales (por ejemplo, el déficit de unidades de vivienda); la delimitación de grupos focales definidos por su carácter deficitario global (por ejemplo, la identificación de la población ubicada por debajo de una línea de pobreza crítica); la detección de grupos focales definidos en términos de un déficit específico (por ejemplo, la población de 6 a 12 años no escolarizada), etc. Cada uno de estos enfoques tiene ventajas e inconvenientes que es imposible discutir aquí; su enumeración nos sirve solamente para contextualizar el enfoque elegido en el estudio cuyos primeros resultados se presentan en esta publicación.

En esta investigación se ha partido del concepto de estructura social —aprehendida esta última en la dimensión de la estratificación social—, tratando por lo tanto de identificar primero a las unidades familiares de las diversas clases sociales presentes en cada situación concreta, para determinar luego el nivel específico de sus carencias o déficits, respecto a dimensiones específicas de las condiciones demográficas, económicas y sociales de vida.

Las razones que condujeron a la elección de este enfoque analítico merecen algunos comentarios.

En primer lugar, se tuvo en cuenta que el tema de la estratificación social argentina constituye actualmente una de las áreas con mayores lagunas de conocimiento entre aquellas que representan insumos básicos para la planificación económica y social. En efecto, el último estudio global realizado sobre esta problemática se refiere a fines de la década de 1950, no contando el mismo, por otra parte, con un análisis suficientemente detallado de la cuestión a nivel de las distintas regiones del país.

En segundo lugar, se partió de la constatación de que existe una sorprendente laguna en lo que concierne al conocimiento de la formación y composición de las unidades familiares—otra dimensión fundamental de la estructura social— no existiendo siquiera el antecedente de estudios descriptivos sobre este particular en un nivel de cobertura poblacional elementalmente significativo.

En tercer lugar, también son muy escasos los estudios de esta cobertura acerca de diferenciales según estratos sociales de comportamientos tales como la nupcialidad, fecundidad, mortalidad, migraciones internas e internacionales, educación, empleo, desempleo y subempleo, ingresos, calidad de vida, etc. Y esta laguna es particularmente grave para comportamientos diferenciales establecidos no ya en base a atributos de los individuos, sino en base a atributos correspondientes a las unidades familiares de los que estos forman parte, como es pertinente desde la óptica de la estratificación social y, sobre todo, como es pertinente desde la óptica de políticas públicas que, como las políticas sociales, tienen a la familia como unidad o grupo focal elemental.

Por último, se consideró la conveniencia de que estos diagnósticos sociales se constituyan en un complemento indispensable para las investigaciones relativas a la estructura económica regional, particularmente en tanto insumo para la elaboración de políticas de desarrollo regional.

Se estima que la elaboración de diagnósticos sociales con un enfoque que permite dar respuesta a todos estos interrogantes puede aportar una contribución significativa a la formulación y ejecución de políticas públicas, las que podrán beneficiarse en lo que concierne a la identificación de los grupos focales (sociales y regionales), la especificación de sus objetivos, la selección de procedimientos y medidas de acción, etc. Y todo ello al nivel geográfico-administrativo apropiado para cada instancia de decisión política.

Se sintetizan de seguido los objetivos, marco conceptual y metodología del programa permanente sobre "Estructura Social Regional" que se desarrolla en la Dirección de Desarrollo Económico y Estudios Básicos del CFI, contando con la colaboración de la Comisión Económica para América Latina (CEPAL, Buenos Aires).

## 2. OBJETIVOS

Para dar respuesta adecuada a la demanda de información que surge de la operacionalización de un enfoque analfítico como el elegido, sería preciso que, además de poder rescatar a los censos de población y habitación como fuentes privilegiadas para la producción de datos sobre los hogares y las familias, estuviera en marcha en el país un programa de encuestas nacionales de hogares con la continuidad y la flexibilidad indispensables para permitir la realización de diferentes tipos de diagnóstico, con la periodicidad requerida para cada área de interés social. Un programa integrado de esta naturaleza —diseñado en forma tal que en todas las encuestas se utilicen los mismos conceptos y definiciones en relación a las unidades de observación y a las variables, los mismos sistemas clasificatorios, las mismas unidades de cuenta, y clasificaciones comunes en la concepción del plan de tabulaciones, etc.— ofrecería la posibilidad de interrelacionar entre sí los resultados de encuestas de diferente temática, así como de interrelacionar los resultados de encuestas de hogares con la información que se produce en el marco de los censos de población y vivienda. Estaríamos entonces aproximándonos a la meta de disponer de una única base comprensiva, dinámica y computarizada de datos sobre los hogares. Esta base, denominada sistema "integrado" de datos sobre los hogares, desde luego, incluye también a la población total de individuos y a cualquier subpoblación de individuos definible por atributos personales.

En nuestro país no existe actualmente un programa de tal naturaleza. Sin embargo, se cuenta con diversas fuentes de información que, si bien no están integradas, son por lo menos relativamente integrables, por lo que existe una vía de aproximación a la construcción de un sistema de datos sobre los hogares, con las características antes mencionadas.

En tal sentido, desde el ángulo de la producción de información idónea para sus propósitos analíticos, el principal objetivo del programa "Estructura Social Regional" es la constitución de un "**Archivo Permanente de Datos Integrados sobre los Hogares**" que posibilite la elaboración periódica de diagnósticos acerca del perfil de estratificación social y de las condiciones de vida de la población de cada estrato social, así como de otras problemáticas relacionadas con la planificación económica y social, a nivel nacional, provincial y local.

A tal efecto, se prevé, en el corto plazo, la incorporación a este Archivo de la información proveniente del Censo de Población y Vivienda de 1980, y de varias ondas y módulos seleccionados periódicamente de la Encuesta Permanente de Hogares que levanta semestralmente el INDEC en las principales aglomeraciones urbanas del país. Para el mediano plazo, se prevé la incorporación de los datos del Censo de Población y Vivienda de 1990, así como también los resultados de la Encuesta de gastos e ingresos de los hogares (que está realizando el INDEC), cuando estos estén disponibles.

Para la construcción de dicho Archivo es requisito esencial la homologación de las definiciones y sistemas clasificatorios de las principales unidades de observación y variables investigadas en cada una de las fuentes que lo integrarán. Igualmente crucial es la elaboración de clasificadores uniformes (es decir, comunes a todas las fuentes) para algunas variables claves en la conexión, vinculación e integración de los diferentes tipos de datos, tales como por ejemplo, la Composición de los Hogares, la Condición Socio-Ocupacional y el Nivel Geográfico de análisis. Más adelante se explica en detalle cómo fueron construidos dichos clasificadores comunes, partiendo del Censo de Población de 1980 que ya ha sido incorporado al Archivo.

Ahora bien, la investigación "Estructura Social Regional" también tiene objetivos específicamente analíticos. En el corto plazo, estos son los siguientes:

- A) Elaboración de una monografía analfítica para cada provincia y para el total del país, donde se abordan, entre otros, los siguientes temas: a) transformaciones operadas en el perfil de estratificación social en el período 1960-1980 (único que permite acotar las fuentes censales a nivel provincial); b) análisis pormenorizado del perfil de estratificación social en el año 1980; c) para 1980, determinación de las condiciones de vida propias de cada estrato social, por áreas de interés social específicas; d) identificación de los grupos focales prioritarios para políticas sociales específicas. De esta manera, al identificar a los principales estratos sociales en presencia en la sociedad argentina, y al conocer su respectiva

morfología y condiciones de vida, se espera aportar evidencias de altísima relevancia para la comprensión de la historia argentina reciente y del momento actual, un conocimiento que, como antes se indicó, es ahora prácticamente nulo;

- B) Elaboración de una monografía sobre los procesos migratorios verificados durante el período 1960-1980, con el propósito de discernir el impacto de dichos procesos sobre el perfil de estratificación social y los mercados de trabajo, a nivel provincial y local;
- C) Elaboración de una monografía analítica para cada provincia en la que, con la misma óptica utilizada en la que se describe en el punto A), pero partiendo de la Encuesta Permanente de Hogares, se aborde el estudio de variables no investigadas en el Censo de población, particularmente el empleo, desempleo, subempleo e ingresos de las unidades familiares.

La presente publicación contiene resultados derivados del cumplimiento del objetivo relativo a la producción de información. En efecto, se juzgó conveniente proporcionar a todos los usuarios potenciales existentes en el área de los diagnósticos sociales, el conjunto de indicadores relativos a la estructura socio-ocupacional y a las condiciones de vida de las unidades familiares que es factible establecer en base al Censo de Población y Vivienda de 1980. Se espera de esta manera ampliar considerablemente el espectro de análisis e interpretación sobre tan cruciales cuestiones.

### **3. DISEÑO**

Si bien es imposible desarrollar aquí las complejas cuestiones teórico-metodológicas concernientes a la relación "clase social-familia-condiciones de vida", hay algunos aspectos puntuales cuya explicitación no podría soslayarse sin afectar la comprensión de los resultados que se presentan.

En el nivel más general, el marco conceptual utilizado en esta investigación concibe la relación entre fenómenos macrosociales (como serían por ejemplo, los "estilos de desarrollo" vigentes en la sociedad) y los fenómenos microsociales (comportamientos y conductas de individuos), como mediatizada por diversas instancias sociales entre las que destacan las clases sociales y la institución familiar.

Así, de acuerdo a esta concepción, los comportamientos y condiciones de vida de los individuos dependen fundamentalmente de su contexto familiar, al tiempo que los comportamientos y condiciones de vida de las familias dependen directamente, por un lado, de la clase o estrato social de pertenencia, y, por otro lado, de la coyuntura económica, social y política que induce en la sociedad la dominancia de un determinado estilo de desarrollo.

Esta premisa conceptual (excesivamente esquematizada por razones de espacio) orientó las decisiones teórico-metodológicas relativas a diversos aspectos puntuales de la investigación, tal como se expone en los acápites subsiguientes.

#### **3.1. UNIVERSOS DE ANALISIS**

La utilización de fuentes tales como los censo de población y vivienda y las encuestas de hogares permite la delimitación de los universos poblacionales que se indican en el Diagrama 1 (aplicable a una determinada jurisdicción).

Los universos de análisis se delimitan tomando en consideración el tipo de Unidad de observación de la fuente, la Clase de hogar y la Condición de Actividad del jefe del hogar (definido como aquel que es reconocido como tal por los demás miembros), de acuerdo a las siguientes definiciones.

**Diagrama 1**  
**Universos de análisis**

CLASE DE HOGAR CONDICION DE ACTIVIDAD DEL JEFE DEL HOGAR		UNIDAD DE OBSERVACION	HOGARES	POBLACION	POBLACION ECONOMI- CAMENTE ACTIVA
HOGARES PARTI- CULARES (*)	DE JEFE ACTIVO				
	DE JEFE NUEVO TRABAJADOR				
	DE JEFE INACTIVO				
HOGARES INSTITUCIONALES					

(\*) Excluye los empleados domésticos que cohabitan con sus empleadores.

### HOGARES

**HOGARES PARTICULARES:** persona sola o grupo de personas, emparentadas o no emparentadas entre sí que se asocian para proveer a sus necesidades alimenticias o de otra índole vital.

**HOGAR DE JEFE ACTIVO:** hogar particular cuyo jefe, en el momento del censo, pertenece a la Población Económicamente Activa (PEA) por su condición de ocupado o desocupado que ha trabajado antes.

**HOGAR DE JEFE NUEVO TRABAJADOR:** hogares particulares cuyo jefe, en el momento del censo es una persona que busca trabajo por primera vez.

**HOGAR DE JEFE INACTIVO:** hogar particular cuyo jefe, en el momento del censo, no pertenece a la PEA, por ser jubilado o pensionado, estudiante, rentista, ocuparse del cuidado del hogar, etc.

**HOGARES INSTITUCIONALES:** Conjunto de locales destinados a lojar grupos de individuos unidos por un objetivo público o interés personal común (hospitales, cuarteles, internados escolares, conventos, prisiones, etc.)

### POBLACION

**POBLACION EN HOGARES PARTICULARES:** personas que residen en hogares particulares

**POBLACION EN HOGARES DE JEFE ACTIVO:** personas que residen en hogares de jefe activo.

**POBLACION EN HOGARES DE JEFE NUEVO TRABAJADOR:** personas que residen en hogares de jefe nuevo trabajador.

**POBLACION EN HOGARES DE JEFE INACTIVO:** personas que residen en hogares de jefe inactivo.

**POBLACION EN HOGARES INSTITUCIONALES:** personas que residen en hogares institucionales.

## POBLACION ECONOMICAMENTE ACTIVA

La PEA comprende a las personas de 14 y más años –residentes en hogares particulares y en hogares institucionales– que, en la semana anterior a la fecha del censo, estuvieron:

a) Ocupadas:

- ejerciendo una ocupación remunerada en dinero o especie;
- ejerciendo una ocupación remunerada o no, en la producción de bienes o servicios con valor comercial, en una empresa explotada por un miembro de la familia;
- tenían una ocupación remunerada que no ejercieron por una circunstancia transitoria como enfermedad o accidente, conflicto de trabajo, vacaciones u otra clase de permiso, interrupción del trabajo a causa de condiciones climáticas o desperfectos en el equipo de producción;

b) Desocupadas:

- buscando un trabajo remunerado por encontrarse disponibles en virtud de un contrato de trabajo expirado;
- buscando un trabajo remunerado porque nunca habían trabajado antes.

Para definir los universos de análisis utilizados en esta investigación se tuvieron en cuenta las siguientes circunstancias:

- a) que la información sobre “características económicas” (grupo de ocupación, categoría de ocupación, rama de actividad, etc.), sólo se recoge para las personas económicamente activas, con la única excepción de los nuevos trabajadores (por carecer estos últimos de tales atributos tanto presentes como pasados). Siendo dicha información la que se utiliza para determinar la condición socio-ocupacional de los individuos, los nuevos trabajadores deben eliminarse de los universos investigados (nótese que el volumen de los mismos es ínfimo);
- b) que las personas que trabajan como “empleados domésticos” cohabitando en el hogar particular de sus empleadores (0,4% de la población total del país, en 1980) también deben ser excluidas de la cobertura, a los efectos de poder construir adecuadamente los diferentes tipos de familia que existen en los hogares particulares;
- c) que la población residente en hogares institucionales –de escasa frecuencia empírica (1,7% de la población total, en 1980)– posee características especiales que aconsejan su exclusión del análisis, a los efectos de no afectar la homogeneidad de la población residente en hogares particulares.

Por vía de consecuencia, se determinaron los universos de análisis en la forma en que lo indican las áreas sombreadas del Diagrama 1.

### 3.2. IDENTIFICACION DE LAS UNIDADES FAMILIARES: LOS HOGARES Y SU COMPOSICION

En la bibliografía especializada suele definirse el concepto de unidad familiar de la siguiente manera: “grupo de personas que interactúan en forma cotidiana, regular y permanente, a fin de asegurar mancomunadamente el logro de uno o varios de los siguientes objetivos: su reproducción biológica; la preservación de su vida; el cumplimiento de todas aquellas prácticas, económicas y no económicas, indispensables para la optimización de sus condiciones materiales y no materiales de existencia”.

Por otra parte, los censos de población definen al “hogar particular” en la forma en que se indicó en el Punto 3.1. Así, el censo de 1980 define el hogar particular como “la persona o conjunto de personas que (en el momento del censo) ocupan una misma vivienda.”

A pesar de que esta última definición plantea algunos inconvenientes (sobre todo en lo que respecta a su comparación con las utilizadas en otras fuentes de información sobre los hogares), se considera que constituye una aceptable operacionalización del concepto de unidad familiar, por lo que la misma se incorporó sin modificaciones a la metodología de esta investigación.

Ahora bien, desde el punto de vista del tipo de relaciones —familiares o no familiares— prevalecientes, los hogares particulares pueden tener muy distinta composición. A los efectos de aprehender estas diferencias —cruciales desde el punto de vista de las políticas sociales— se construyó un **Nomenclador de la Composición de los Hogares** combinando los valores de cuatro variables: a) Tipo de hogar; b) Tipo de familia; c) Completud de la familia; d) Sexo del jefe de hogar.

Para explicitar la construcción de estas variables conviene empezar definiendo el concepto de “núcleo conyugal”, como se indica a continuación.

**NUCLEO CONYUGAL:** Familia constituída exclusivamente en alguna de las siguientes formas: a) matrimonio sin hijos; b) matrimonio con uno o más hijos; c) el padre o la madre con uno o más hijos (el término matrimonio engloba aquí a uniones legales y consensuales, indistintamente).

## VARIABLES

### a) TIPO DE HOGAR

1. **Hogar unipersonal:**  
Persona que vive sola.
2. **Hogar multipersonal familiar**  
Hogar de dos o más personas en el que existe al menos un núcleo conyugal.
3. **Hogar multipersonal no familiar**  
Hogar de dos o más personas en el que no existe ningún núcleo conyugal. Puede estar formado por personas emparentadas entre sí, sin por ello constituir un núcleo conyugal (por ejemplo, dos hermanos); por personas sin vínculos de parentesco (por ejemplo, dos amigos); o por una y otra clase de personas a la vez.

### b) TIPO DE FAMILIA

1. **Hogar de familia nuclear**  
Hogar formado solamente por un núcleo conyugal.
2. **Hogar de familia no nuclear**  
Hogar formado por una familia nuclear y otros parientes y/o otros no parientes del jefe de hogar (es la suma de lo que tradicionalmente se conoce como “familia extensa” y “familia compuesta”).

### c) COMPLETUD DE LA FAMILIA

1. **Familia completa.**  
Familia nuclear o no nuclear en la que está presente la (el) cónyuge del (de la) jefe (a) de hogar.
2. **Familia incompleta**  
Familia nuclear o no nuclear en la que está ausente la (el) cónyuge del (de la) jefe (a) del hogar.

### d) SEXO DE JEFE DE HOGAR

1. Hogares de jefe varón.
2. Hogares de jefa mujer

En el Diagrama 2 se indica cómo se combinan estas variables para definir la composición de cada hogar. Este Nomenclador es usado en los cuadros estadísticos cada vez que se considera que la composición del hogar es una variable relevante respecto al fenómeno o comportamiento analizado.

Diagrama 2  
Nomenclador de la composición de los hogares

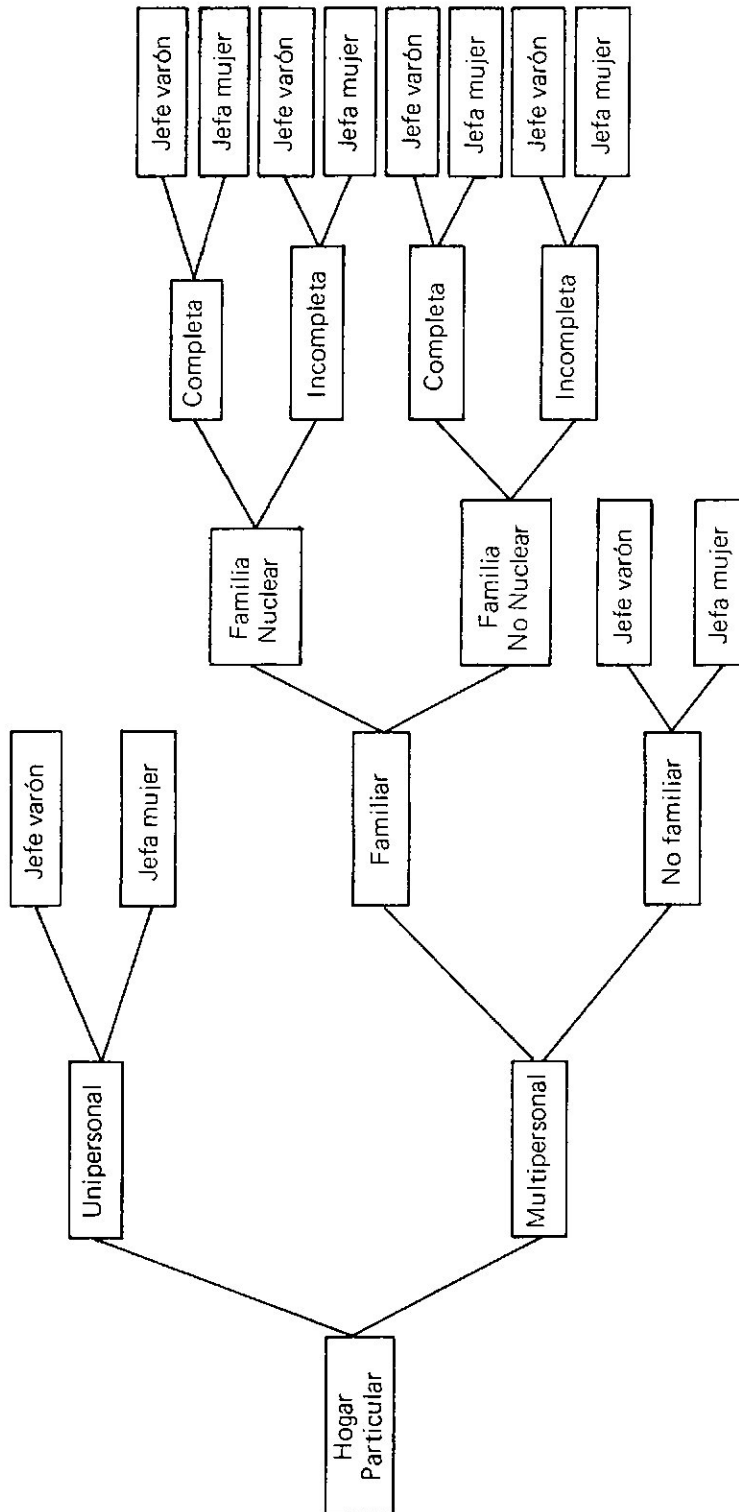



Una vez identificadas operacionalmente las unidades familiares, corresponde explicitar los criterios a utilizar para diferenciar las mismas desde el punto de vista social. Esta cuestión se divide en tres diferentes aspectos:

- 1) criterios para determinar cuál será la persona (ya que no puede ser más de una) cuyos atributos definirán la posición del hogar y/o del conjunto de personas que residen en el mismo;
- 2) criterios para estratificar a los hogares de jefe activo, ya que sólo para este tipo de jefe el censo recoge información sobre las variables ocupacionales que intervienen en la definición de estratos sociales;
- 3) criterios para diferenciar socialmente a los hogares de jefe inactivo, acerca de los cuales, por no estar insertos en el proceso de producción económica, se carece de información ocupacional.

Respecto al primer aspecto, en esta investigación —siguiendo una práctica ampliamente consensual en ciencias sociales— se consideró que son los atributos del jefe del hogar (definido operativamente como aquel que es reconocido como tal por los demás miembros) los que determinan la posición social de la unidad familiar en su conjunto. Dicho de otra manera, los hogares particulares y la población en hogares particulares han sido estratificados de acuerdo a las características pertinentes del jefe de hogar.

Los dos últimos aspectos serán tratados en los Puntos 3.3, y 3.4 respectivamente.

### 3.3. CRITERIOS DE ESTRATIFICACION DE LOS HOGARES DE JEFE ACTIVO Y DE LA POBLACION ECONOMICAMENTE ACTIVA

Para la comprensión de este punto es útil sintetizar los principales enfoques teóricos generalmente utilizados para estratificar un universo poblacional.

Una primera forma de definición usual de estratos sociales se deriva del enfoque teórico funcionalista en ciencias sociales. Según este marco conceptual, los actores sociales, de acuerdo a las funciones que desempeñan en la sociedad, definen su pertenencia a estratos que se ordenan jerárquicamente, recibiendo, en base a ese ordenamiento, distintas recompensas en términos de ingresos, prestigio y poder. En las investigaciones que parten de este enfoque teórico, se suelen distinguir (de acuerdo a variados criterios, que dependen del tipo de datos de que disponga el investigador), los estratos "alto", "medio" y "bajo", estableciéndose, eventualmente, alguna subdivisión interna de los mismos del tipo "medio-alto", "medio-medio", "medio-bajo", etc., o bien "estratos medios de la industria", "estratos medios del comercio y los servicios", etc.

Un segundo enfoque utilizable en la definición de los grupos que componen un nomenclador de estratificación social responde a la teoría del materialismo histórico. Es bien conocido que, de acuerdo a este marco conceptual, son las relaciones de producción inherentes a la articulación de modos de producción de cada sociedad concreta las que definen un sistema de posiciones (sistema de clases sociales) cuyos soportes son los agentes productivos. A partir de este enfoque suelen discriminarse clases sociales tales como "burguesía o clase capitalista", "proletariado o clase obrera", "pequeña burguesía propietaria o productores mercantiles simples", etc. Eventualmente, se distinguen también capas o fracciones dentro de cada clase social en términos de una diferenciación vertical u horizontal, respectivamente.

Por último, debe mencionarse lo que podría denominarse enfoque "estadístico" o "pragmático" en la construcción de un clasificador de la "condición socio-económica" de la población. Este marco conceptual busca definir categorías nominales más o menos homogéneas desde el punto de vista de la "condición socio-económica", utilizando los sistemas clasificatorios internacionales que se aplican al tratamiento de las características económicas de la población. Como para estos últimos, uno de los principales objetivos (y por lo tanto, criterios de trabajo) de este enfoque es asegurar la comparabilidad de la información estadística a nivel internacional. De acuerdo a él, suelen discriminarse categorías tales como "Empleadores en la agricultura" "Empleadores no agrícolas" (diferenciándolos a veces según el Sector Formal e Informal) y categorías análogas para los Trabajadores por cuenta propia y los Asalariados.

Teniendo en cuenta que los resultados de esta investigación serán utilizados por usuarios de muy distinta índole, se resolvió establecer una especie de "compromiso" entre estos tres enfoques conceptuales, diseñándose a tal efecto el **Nomenclador de la Condición Socio-Ocupacional (CSO)** que se presenta en los Diagramas 3 y 4, en sus versiones "Agregada" y "Desagregada", respectivamente.

Diagrama 3  
Nomenclador de la Condición Socio-Ocupacional (Agregado)

NOMBRE	SIGLA
1. DIRECTORES DE EMPRESAS	DIREC
2. PROFESIONALES EN FUNCION ESPECIFICA	PROF
3. PROPIETARIOS DE PEQUEÑAS EMPRESAS	PPE
4. CUADROS TECNICOS Y ASIMILADOS	TECN
5. PEQUEÑOS PRODUCTORES AUTONOMOS	PPA
6. EMPLEADOS ADMINISTRATIVOS Y VENDEDORES	EAV
7. TRABAJADORES ESPECIALIZADOS AUTONOMOS	TEA
8. OBREROS CALIFICADOS	OCAL
9. OBREROS NO CALIFICADOS	ONCAL
10. EMPLEADOS DOMESTICOS Y TRABAJADORES INESTABLES	EDOM
11. SIN ESPECIFICAR CSO	SESP

Nomenclador de la Condición Socio-Ocupacional (Desagregado)

1. Directores de Empresas (DIREC)
  - 1.1. Empleadores del Sector Privado en establec. con más de 5 ocupados (ER - SPR. TE > 5)
  - 1.2. Asalariados del Sector Privado en establec. con más de 5 ocupados (AS - SPR. TE > 5)
2. Profesionales en Función Específica (PROF)
  - 2.1. Empleadores del Sector Privado (ER - SPR)
    - 2.1.1. En establec. con más de 5 ocupados (TE > 5)
    - 2.1.2. En establec. con hasta 5 ocupados (TE ≤ 5)
  - 2.2. Cuenta Propia
  - 2.3. Asalariados del Sector Privado (AS - SPR)
    - 2.3.1. En establec. con más de 5 ocupados (TE > 5)
    - 2.3.2. En establec. con hasta 5 ocupados (TE ≤ 5)
  - 2.4. Asalariados del Sector Público (AS - SPU)
3. Propietarios de Pequeñas Empresas (PPE)
4. Cuadros Técnicos y Asimilados (TECN)
  - 4.1. Asalariados del Sector Privado (AS - SPR)
    - 4.1.1. En establec. con más de 5 ocupados (TE > 5)
    - 4.1.2. En establec. con hasta 5 ocupados (TE ≤ 5)
  - 4.2. Asalariados del Sector Público (AS - SPU)
5. Pequeños Productores Autónomos (PPA)
  - 5.1. Empleadores del Sector Privado en establec. con hasta 5 ocupados (ER - SPR. TE ≤ 5)
  - 5.2. Cuenta Propia
6. Empleados Administrativos y Vendedores (EAV)
  - 6.1. Asalariados del Sector Privado (AS - SPR)
    - 6.1.1. En establec. con más de 5 ocupados (TE > 5)
    - 6.1.2. En establec. con hasta 5 ocupados (TE ≤ 5)
  - 6.2. Asalariados del Sector Público (AS - SPU)
7. Trabajadores Especializados Autónomos (TEA)
8. Obreros Calificados (OCAL)
  - 8.1. Asalariados del Sector Privado (AS - SPR)
    - 8.1.1. En establec. con más de 5 ocupados (TE > 5)
    - 8.1.2. En establec. con hasta 5 ocupados (TE ≤ 5)
  - 8.2. Asalariados del Sector Público (AS - SPU)
9. Obreros no Calificados (ONCAL)
  - 9.1. Asalariados del Sector Privado (AS - SPR)
    - 9.1.1. En establec. con más de 5 ocupados (TE > 5)
    - 9.1.2. En establec. con hasta 5 ocupados (TE ≤ 5)
  - 9.2. Asalariados del Sector Público (AS - SPU)
10. Empleados Domésticos y Trabajadores Inestables (EDOM)
11. Sin Especificar CSO (SESP)

Brevemente sintetizados, en la construcción de ese Nomenclador se siguieron los siguientes criterios

- a) discriminar un número relativamente pequeño de estratos socio-ocupacionales (y no de clases sociales, debido a la extrema complejidad de este último concepto y a las dificultades de su operacionalización con las fuentes disponibles de datos),
- b) construir grupos homogéneos (hasta donde fuera posible) desde el punto de vista de las modalidades de inserción de los agentes en los procesos de trabajo;
- c) discriminar grupos que tuvieran una cierta identidad como actores sociales, es decir, que no constituyeran meros agregados estadísticos;
- d) discriminar grupos con una frecuencia empírica suficientemente grande como para permitir su tratamiento estadístico;
- e) ordenar los estratos en términos de un empeoramiento gradual de sus condiciones de vida a medida que se desciende desde el primer escalón;
- f) designar los grupos así discriminados con los nombres de mayor consenso en la literatura especializada y (no menos importante) que le son más familiares al ciudadano común.

De esta manera, se espera que la información construída sobre este particular pueda ser utilizada flexiblemente por usuarios con enfoques teóricos y propósitos analíticos plurales, y que la misma pueda ser inteligible no sólo para los técnicos sino también para los propios actores sociales.

En su versión "agregada", el Nomenclador construído discrimina diez estratos socio-ocupacionales y una categoría residual. Esta versión es la que se utiliza para la medición de las condiciones de vida de los hogares y de la población en hogares, identificándose los estratos con la sigla que se indica en el Diagrama 3.

En su versión "desagregada", cada uno de estos diez estratos es discriminado internamente de acuerdo a las variables que le son pertinentes. Esta versión se utiliza esencialmente para el análisis de la estructura interna de la Población Económicamente Activa, buscando así proporcionar información más detallada para el análisis de los mercados de trabajo y de las condiciones de empleo. En el Diagrama 4, a continuación del nombre de cada subestrato, se indica entre paréntesis la sigla con la que se identifica al mismo en los tabulados estadísticos correspondientes.

Los datos disponibles y la metodología empleada para la construcción empírica del Nomenclador se exponen en los Anexos A y B de esta publicación. Se describe a continuación el contenido ocupacional de los estratos en su nivel "agregado".

Más adelante se retomará el tema de los usos posibles de este sistema clasificatorio.

## 1. DIRECTORES DE EMPRESA

Comprende a directores-gerentes del Sector Privado, en las categorías Empleadores o Asalariados en establecimientos de más de cinco ocupados. Es decir, engloba a empresarios que, o bien, siendo propietarios de sus empresas, participan directamente en las tareas de dirección de las mismas (caso de los Empleadores) o bien se desempeñan como directores en unidades económicas en las que existe separación entre la propiedad y el control (caso de los Asalariados).

Debido a ciertas características de los datos censales imposibles de reseñar aquí, la confiabilidad de la delimitación empírica de este estrato es sumamente deficiente.

Como, por otra parte, su frecuencia empírica es muy reducida, el error aleatorio que le es inherente es muy alto. El uso de los datos correspondientes a este estrato debe conllevar, por lo tanto, cuidadosos recaudos.

## **2. PROFESIONALES EN FUNCION ESPECIFICA**

Comprende a ingenieros, médicos, odontólogos, farmacéuticos, economistas, contadores, juristas, arquitectos y otros profesionales afines, en las categorías Empleadores, Cuenta Propia y Asalariados de los Sectores Privado y Público.

## **3. PROPIETARIOS DE PEQUEÑAS EMPRESAS**

Comprende a los siguientes agentes del Sector Privado: propietarios de explotaciones agropecuarias, establecimientos industriales, comercios, hoteles y restaurantes; técnicos; vendedores; y trabajadores especializados, en la categoría Empleadores en establecimientos de más de cinco ocupados. Es decir, se trata de propietarios de unidades económicas que emplean fuerza de trabajo asalariada en magnitud significativa, pero también participan directamente en procesos de trabajo de carácter preponderantemente no-manual.

## **4. CUADROS TECNICOS Y ASIMILADOS**

Comprende a técnicos y trabajadores afines; enfermeras, parteras y especialistas afines; maestros de enseñanza preescolar, primaria y especial; profesores de establecimientos de enseñanza secundaria, universitaria y superior (es imposible desagregar internamente este último grupo); y jefes, supervisores y capataces. Todos ellos en la categoría Asalariados de los Sectores Privado y Público.

## **5. PEQUEÑOS PRODUCTORES AUTONOMOS**

Comprende a los siguientes agentes del Sector Privado: a) técnicos y trabajadores afines; b) comerciantes y vendedores; c) trabajadores especializados (tales como hilanderos, costureros, talabarteros, carpinteros, soldadores, electricistas, mecánicos, maquinistas, tipógrafos, plomeros, pintores, albañiles, conductores de vehículos, etc.). Todos ellos en la categoría Empleadores en establecimientos de hasta cinco ocupados (grupos a), b) y c)), o Cuenta Propia (grupos a) y b)). Dicho de otra manera, se trata de propietarios de pequeñas unidades económicas que, si bien emplean fuerza de trabajo asalariada en pequeña magnitud, participan también directamente en procesos de trabajo de carácter manual y no manual. Se incluye también en este estrato a trabajadores no-manuales de carácter autónomo.

## **6. EMPLEADOS ADMINISTRATIVOS Y VENDEDORES**

Comprende a empleados contables, secretarios, dactilógrafos, cajeros, operadores de máquinas de tratamientos de datos, empleados administrativos, vendedores, etc. Todos ellos en la categoría Asalariados de los Sectores Privado y Público.

## **7. TRABAJADORES ESPECIALIZADOS AUTONOMOS**

Comprende a trabajadores especializados (los mismos que se enumeran en el estrato 5), en la categoría Cuenta Propia del Sector Privado. Es decir, se trata de un estrato compuesto por trabajadores manuales calificados autónomos.

## **8. OBREROS CALIFICADOS**

Comprende a trabajadores especializados (los mismos que se enumeran en el estrato 5) y a agentes tales como policías, carteros, telefonistas, guardas de tren, etc., en la categoría Asalariados de los Sectores Privado y Público. Es decir, se trata de un estrato compuesto por trabajadores calificados manuales asalariados.

## **9. OBREROS NO CALIFICADOS**

Comprende a trabajadores no especializados (tales como peones, jornaleros, aprendices, personal de maestraza, personal de fatiga, etc.), en la categoría Asalariados de los Sectores Privado y Público. Es decir, se trata de un estrato compuesto por trabajadores manuales no calificados asalariados.

## 10. EMPLEADOS DOMESTICOS Y TRABAJADORES INESTABLES

Comprende al personal de servicio doméstico que se desempeña en hogares particulares, cualquiera sea la categoría ocupacional declarada. También incluye un pequeño número de obreros no calificados en las categorías Empleador y Cuenta Propia.

## 11. SIN ESPECIFICAR CSO

Categoría residual que comprende aquellos casos para los que se carecía de la información pertinente para determinar la CSO.

Cabe por último destacar, que el Nomenclador de la CSO (en sus versiones "agregada" y "desagregada") se completa a través del cruce de cada estrato con la variable Rama de Actividad económica.

Ahora bien, el sistema clasificatorio que acaba de describirse está construido en base a atributos individuales que se investigan corrientemente en censos y encuestas de hogares, pero puede ser usado para clasificar individuos u hogares. Cuando se lo utiliza para clasificar individuos, el universo al que se aplica está formado por la Población Económicamente Activa (PEA).

Cuando se lo emplea para clasificar hogares, el universo al que se aplica está formado, sea por el conjunto de jefes de hogar activos (el número de jefes es igual al número de hogares particulares), sea por el total de la Población en Hogares Particulares de Jefe Activo (PHP-JA), siendo entonces la población clasificada según la CSO del jefe del hogar, como ya se indicó.

El análisis del perfil de estratificación de una sociedad dada puede centrarse en el universo de la PEA o en el de la PHP-JA. Cada una de estas opciones comporta algunas ventajas e inconvenientes que pueden resumirse muy brevemente como sigue.

Cuando el universo de observación es la PEA, el perfil de estratificación resultante puede ser directamente relacionado con las características del sistema de producción económica (al menos en lo que respecta a los mercados de trabajo), ya que entonces se relevan todos los puestos ocupacionales existentes en el mismo. El principal inconveniente (aunque no el único) de esta opción es que sólo abarca a una porción relativamente pequeña de la población total (en 1980, la PEA representaba sólo el 36% de la población argentina), quedando fuera de consideración toda la población no económicamente activa (principalmente niños, ancianos, y mujeres amas de casa) la cual, evidentemente, pertenece a algún estrato social, aunque los criterios que definen esta pertenencia sean diferentes a los correspondientes a los miembros de la PEA.

Por su parte, cuando el universo de observación es la PHP-JA se abarca a una porción mayor de la población total del país (exactamente 75% en la Argentina, en 1980), pero los puestos ocupacionales que definen el perfil de estratificación social son solamente aquellos que son ocupados por los jefes de hogar lo que sin duda plantea una limitación respecto al análisis de la relación entre estructura social y estructura productiva.

Se estima que el mejor procedimiento para estudiar adecuadamente el perfil de la estratificación social en un determinado momento consiste en realizar el estudio simultáneo y comparativo de ambos universos de observación: la PEA y la PHP-JA. De esta manera se mantiene la posibilidad de vincular el análisis de la estratificación con el de la estructura productiva, a la vez que se hace viable desentrañar algunas de las variables que determinan las diferencias en los perfiles resultantes de ambos universos (especialización ocupacional de los jefes de hogar y de los no-jefes; fecundidad diferencial entre los estratos; estructura de la familia diferencial; etc.). No obstante, debe precisarse que, como el objetivo de esta investigación, además del conocimiento del perfil de estratificación social, apunta al conocimiento de las condiciones de vida y de los comportamientos que son propios de cada estrato, es imprescindible tomar a la PHP-JA como universo de observación, ya que la mayor parte de los indicadores utilizables en este dominio se refieren, sea al hogar como unidad de análisis (por ejemplo, un indicador de hacinamiento familiar), sea a categorías poblacionales que no forman parte de la PEA (por ejemplo, un indicador de asistencia escolar)

Al producir la información contenida en esta publicación se tuvieron en cuenta los distintos propósitos analíticos a los que puede servir el Nomenclador de la CSO.

Así, se utilizó el Nomenclador desagregado, cruzado por Rama de Actividad, en prácticamente todos los tabulados estadísticos cuyo universo es la PEA, brindando así las máximas aperturas que permite la infor-

mación censal para el análisis de la morfología de los mercados de trabajo. Se hizo lo propio con la PHP-JA, cuando el propósito analítico es la descripción del perfil de estratificación que le es propio, y que puede entonces compararse con el que surge de la utilización de la PEA como universo de análisis.

Por el contrario, se utilizó el Nomenclador agregado para aplicarlo a los hogares de jefe activo y a la PHP-JA, cuando el propósito analítico es la medición de las condiciones de vida.

### 3.4. CRITERIOS DE DIFERENCIACION SOCIAL DE LOS HOGARES DE JEFE INACTIVO

La decisión de extender la cobertura de la investigación a los hogares de jefe inactivo se apoya en su gran importancia numérica, como lo revelan las siguientes cifras censales correspondientes al total del país, en 1980.

CONDICION DE ACTIVIDAD DEL JEFE	TOTAL HOGARES (miles)	TOTAL POBLACION EN HOGARES (miles)	DISTRIBUCION PORCENTUAL DE LOS HOGARES	DISTRIBUCION PORCENTUAL DE LA POBLACION
HOGARES PARTICULARES	7.104	27.458	100,0	100,0
HOGARES DE JEFE ACTIVO	5.009	20.729	70,5	75,5
HOGARES DE JEFE INACTIVO	2.095	6.729	29,5	24,5

El universo de los hogares de jefe inactivo, sin duda, no es homogéneo desde el punto de vista de la posición social. En este caso, sin embargo, no pueden aplicarse los criterios de estratificación utilizados para los jefes activos, ya que los inactivos carecen por definición de inserción ocupacional actual y el censo no recoge información sobre sus características pasadas.

Habida cuenta de su significativo volumen, se buscaron criterios alternativos de diferenciación, utilizándose a tal efecto dos variables: a) la condición de inactividad del jefe; b) el nivel de educación alcanzado por el jefe. Estas variables se definen empíricamente como se señala más abajo (en el caso de la primera se indica también el peso porcentual de cada categoría en el total de jefes inactivos, un elemento de juicio que incidió en la categorización final de la variable).

## CONDICION DE INACTIVIDAD DEL JEFE

Categorías de la variable	% sobre el total de jefes inactivos del total del país
<b>1. Jubilados y pensionados</b> Personas que se declaran como tales en el momento del censo.	62
<b>2. Cuidado del hogar</b> Personas que declaran que su principal actividad en el momento del censo es el cuidado del hogar (está compuesta casi exclusivamente por mujeres).	23
<b>3. Otra situación</b> Comprende las siguientes categorías censales:	15
– <b>Rentistas</b> Personas que se declaran como tales en el momento del censo	(2)
– <b>Estudiantes</b> Personas que se declaran como tales en el momento de censo	(2)
– <b>Otra situación</b> Categoría residual que engloba a las personas que no se declaran ni activos ni inactivos en alguna de las categorías precedentes (se estima que se registraron aquí los desocupados desalentados y/o los ocupados precarios que, en razón de su situación, se visualizan como inactivos).	(11)

## NIVEL DE EDUCACION DEL JEFE

Categorías de la variable
<b>1. Nivel Alto</b>  Corresponde a enseñanza media completa o enseñanza universitaria o superior completa o incompleta.
<b>2. Nivel Medio</b>  Corresponde a enseñanza primaria completa o enseñanza media incompleta.
<b>3. Nivel Bajo</b>  Corresponde a sin instrucción o enseñanza primaria incompleta.



La diferenciación del universo de los hogares de jefe inactivo por medio de estas dos variables se hizo de dos maneras: a) tratando por separado a cada una de ellas; b) cruzándolas entre sí, es decir, distinguiendo los niveles de educación dentro de cada condición de inactividad. La utilización de una u otra de estas dos alternativas en los tabulados estadísticos depende del propósito analítico al que respondan estos últimos.

### 3.5. COMPORTAMIENTOS Y CONDICIONES DE VIDA ANALIZADOS

El uso exclusivo del censo de población y vivienda limita considerablemente el número de áreas de interés para políticas sociales acerca de las cuales se puede producir información idónea (véase en el Anexo A las cédulas utilizadas en el relevamiento de 1980).

En esta investigación se seleccionaron ocho áreas de interés social, las que prácticamente agotan las posibilidades censales. Sin pretensiones de exhaustividad, se describe a continuación el contenido general y el propósito analítico de cada una de ellas. La descripción de los indicadores específicos figura junto a los tabulados correspondientes a cada área.

#### 1. Composición de los hogares

Indicadores relativos a la composición y tamaño de los hogares, relevantes para las políticas relacionadas con las unidades familiares.

#### 2. Comportamientos demográficos

Indicadores relativos a la nupcialidad, la fecundidad y la mortalidad, relevantes para las políticas de salud y las políticas de población.

#### 3. Condición migratoria

Indicadores relativos a los movimientos migratorios internos e internacionales, relevantes para las políticas de población y para las políticas relacionadas con la oferta de recursos humanos en los mercados de trabajo.

#### 4. Estructura etaria

Indicadores que permiten cuantificar y determinar la composición social y ubicación geográfica de grupos focales definidos por el sexo y la edad, tales como por ejemplo:

- población de infantes (0-1 años)
- mujeres en edad fértil (15-49 años)
- niños en edad preescolar (3-5 años)
- niños en edad escolar (6-12 años)
- jóvenes (13-24 años)
- ancianos (60 años y más ó 65 años y más)
- población potencialmente activa (14 años y más)
- población electoral (18 años y más)

Estos indicadores son relevantes para múltiples políticas sociales.

#### 5. Educación

Indicadores relativos a los niveles de educación nulo, preprimario, primario, medio y superior, relevantes para las políticas educativas y para las políticas relacionadas con la oferta de recursos humanos en los mercados de trabajo.

## 6. Participación en la actividad económica

Indicadores relativos a la participación de la población en la actividad económica, según el sexo, la edad y la relación de parentesco con el jefe de hogar, relevantes para las políticas relacionadas con la oferta de recursos humanos en los mercados de trabajo. Se presentan asimismo la población de jubilados y pensionados discriminada según el sexo y la edad, un dato relevante para las políticas de seguridad social. Se incluye también aquí un indicador que permite relacionar la CSO o la condición de inactividad del jefe del hogar, con la CSO de otros miembros activos no-jefes del hogar. Esta información es relevante para el análisis de la "consistencia" de status dentro de las unidades familiares.

## 7. Vivienda

Indicadores relativos a las características físicas y funcionales de las viviendas ocupadas por los hogares, relevantes para las políticas de vivienda.

## 8. Pobreza

Indicadores relativos al volumen absoluto y relativo de hogares con "necesidades básicas insatisfechas" y de población de hogares de tales características. Los tabulados estadísticos contenidos en este área se diseñaron con el propósito de permitir la vinculación e integración de la información producida en esta investigación con los datos publicados en el libro "La pobreza en la Argentina" (INDEC 1984). Utilizando la misma definición del concepto de "necesidades básicas insatisfechas", en esta publicación se proporcionan indicadores acerca de la incidencia de la pobreza según estrato socio-ocupacional y según composición del hogar, potenciándose así su utilidad para propósitos de acción social.

Cabe por último destacar que —dado que en un número considerable de tabulados estadísticos la información se desagrega por sexo, o bien la mujer es directamente la unidad de observación— mucha de la información producida dentro de las ocho áreas de interés social antes enumeradas es relevante para políticas relacionadas con la situación de la mujer, respecto a un amplio espectro de comportamientos demográficos, económicos y sociales.

### 3.6. NIVEL DE DESAGREGACION GEOGRAFICA INTRAPROVINCIAL

Uno de los objetivos explícitos de esta investigación es el de permitir la realización de diagnósticos sociales específicos para estratos sociales específicos, en contextos geográficos específicos.

Por lo tanto, una vez decidida la publicación de todos los indicadores calculados para cada estrato social en las ocho áreas de interés social al nivel geográfico correspondiente al conjunto de una jurisdicción, se planteó el problema de establecer una desagregación geográfica intraprovincial que fuera relevante a los fines de la acción social.

Ahora bien, éste es un problema de suma complejidad por diversos motivos: a) en primer lugar, porque resulta imposible producir toda la batería de indicadores definidos, para cada área geográfica intraprovincial relevante, sin que el volumen de la información generada se torne simplemente inmanejable; b) en segundo lugar, porque la diferenciación intraprovincial del hábitat es una cuestión que está íntimamente relacionada con las características geográficas y socio-económicas de cada provincia, por lo que resulta arriesgado establecer áreas geográficas de definición uniforme para todas las jurisdicciones del país; c) en tercer lugar, porque distintas áreas de interés social pueden necesitar de desagregaciones geográficas intraprovinciales no necesariamente coincidentes (piénsese, por ejemplo, en las políticas de salud o de recursos humanos); d) en fin, porque el censo de 1980 se realizó por muestra en las jurisdicciones más pobladas del país (véase el Punto 3.7.) lo que significa que en dichas jurisdicciones los datos se ven afectados por error aleatorio, un tipo de error que aumenta hasta niveles inaceptables cuando la información de desagrega en categorías poblacionales y/o áreas geográficas muy pequeñas.

Vistas todas estas circunstancias y teniendo en cuenta, por un lado, la voluntad de producir información idónea para los usos propios de cada provincia, y, por otro lado, el deseo de publicar un conjunto de datos

que permitiera un análisis comparativo inter e intraprovincial para el conjunto del país, se tomó una doble decisión.

Por una parte, el archivo de datos computarizado de cada provincia está organizado en forma tal que es posible producir cualquier información contenida en el mismo al nivel geográfico deseado, con la única limitación que impone el error de muestreo. Esto significa, en otras palabras, que los usuarios de cada provincia pueden eventualmente solicitar al CFI tabulados estadísticos específicos para áreas geográficas definidas por ellos mismos.

Por otra parte, a los fines de la presente publicación, se seleccionaron el o los principales indicadores de cada área de interés social, produciéndose esta información para los mismos "Estratos de asentamiento" que se utilizaron en el estudio "La pobreza en la Argentina" (INDEC, 1984). Se consideró que estos tramos de tamaño de las aglomeraciones resultan aceptables para el conjunto del país y que, de esta manera, se posibilita la vinculación de los datos de esta investigación con los de dicho estudio. La definición de esos tramos es la que sigue.

#### Estratos de asentamiento

- a) Localidades o aglomerados urbanos de más de 50.000 habitantes, que constituyen las ciudades principales de cada jurisdicción.
- b) Localidades de entre 10.001 y 50.000 habitantes, que corresponden a asentamientos medianos de características netamente urbanas.
- c) Localidades de entre 2.000 y 10.000 habitantes, consideradas asentamientos semi-rurales en la medida en que comparten numerosas características con las áreas rurales circundantes.
- d) Áreas rurales, que abarcan los asentamientos de menos de 2.000 habitantes y la población dispersa.

Cabe por último advertir que la interpretación de un mismo indicador puede variar un tanto al pasar de las aglomeraciones urbanas más grandes a las medianas y pequeñas, y de estas últimas a las áreas rurales. Por ejemplo, es claro que la composición social del estrato de los "Obreros calificados" será diferente según se trate de grandes ciudades o de áreas rurales. También es claro que la significación de un mismo material de construcción de la vivienda (por ejemplo, el adobe o la madera) será diferente según se analice un contexto urbano o uno rural. Esta circunstancia apela a los recaudos pertinentes.

### 3.7. EXACTITUD DE LOS DATOS Y PRECISION DE LOS INDICADORES

Con el propósito de reducir el número de censistas requeridos, facilitar el control de calidad de la información, reducir el costo de procesamiento y acelerar la publicación de los datos, en el Censo de 1980 se emplearon técnicas de muestreo en las áreas más pobladas del país, a saber:

- a) La Capital Federal;
- b) Las provincias de Buenos Aires, Córdoba, Entre Ríos y Santa Fe;
- c) Las ciudades con población estimada en más de 100.000 habitantes, en otras provincias, es decir, Mendoza, San Miguel de Tucumán, San Juan, Salta, Resistencia, Corrientes, Santiago del Estero, Posadas y San Salvador de Jujuy.

En las áreas muestreadas se utilizaron dos tipos de cuestionarios: uno extenso, "Cuestionario Ampliado (A)" aplicado a una muestra de las viviendas y su población; y uno reducido, "Cuestionario Básico (B)" aplicado a todas las demás viviendas y población del área. El Cuestionario Ampliado incluye todas las preguntas del Básico y otras adicionales.

En las áreas del país donde no se empleó el muestreo, se aplicó a toda la población el Cuestionario Ampliado.

La muestra fue del 10% de las viviendas en la Capital Federal y en los partidos del Gran Buenos Aires, y del 20% de las viviendas en el resto de las áreas muestreadas.

Estos hechos determinan que las estimaciones correspondientes a las jurisdicciones relevadas por muestra estén afectadas por error aleatorio, el que debe ser tomado en consideración al utilizar e interpretar los indicadores calculados.

En el Anexo C se expone en detalle el diseño de la muestra utilizada en el censo de 1980, así como indicaciones acerca del nivel posible de error que afecta a cada tipo de indicador.

Ahora bien, el error de una cifra estimada en un área muestreada depende, esencialmente, de la magnitud de dicha cifra y del volumen de la población (hogares o individuos) total del área para la cual se hace la estimación. Esto significa que, en las jurisdicciones relevadas por muestra, existe un límite para la desagregación territorial para el que resulta válido calcular los indicadores. Es por ello, por ejemplo, que se trató de reducir al máximo el número de estratos socio-ocupacionales (de conformación relativamente homogénea) finalmente discriminados, así como evitar el cómputo de indicadores de condiciones de vida definidos para segmentos poblacionales muy pequeños dentro de cada estrato. Es por ello también que, para la desagregación intraprovincial de la información según estratos de asentamiento, se seleccionaron indicadores que, además de su relevancia teórica, se aplicaran a las categorías poblacionales más numerosas.

Estas decisiones, sin duda, representan soluciones de compromiso entre el deseo de construir información idónea para la acción social a nivel local, las limitaciones que impone el uso de muestras y, también, cierta inflexibilidad de los paquetes computacionales utilizados en la etapa de programación de los tabulados, que impidieron, por ejemplo, dejar en blanco o señalar con un asterisco aquellas celdas para las que se sabe a priori que el nivel de error aleatorio es inaceptable debido a su escasa frecuencia empírica en el total del país. Este último es el caso, por ejemplo, de los indicadores de condiciones de vidas correspondientes al estrato de los "Directores de Empresa" y al de los "Profesionales en función específica" en áreas rurales, cuyo margen de error es inaceptable.

Por todas estas circunstancias, los datos correspondientes a las jurisdicciones relevadas por muestra deben ser utilizados con cautela, sirviéndose para ello de las indicaciones contenidas en el Anexo C.

Cabe por último señalar que los datos censales —tanto los que surgen del uso de muestras como aquellos que resultan de relevamiento completo— están afectados por errores que no son inherentes al muestreo.

Por una parte, existen errores no muestrales que pueden haber surgido durante la etapa de recolección de los datos (declaraciones erróneas del censado, registros equivocados del censista) y/o en las etapas posteriores del procesamiento manual y automatizado de los datos (errores en la codificación, grabación por lectura óptica, medición, etc.). Como ejemplos de este tipo de error en el censo de 1980 (que afectan la validez y confiabilidad de los resultados) pueden señalarse las declaraciones acerca del lugar de nacimiento, el lugar de residencia 5 años antes del censo, o el número de hijos sobrevivientes en el total de hijos nacidos vivos (dato utilizado para la estimación de un indicador de mortalidad, según se explica en el Anexo F), sobre las cuales existen evidencias de mala calidad. Debe tenerse en cuenta, por lo demás, que la incidencia de este tipo de error puede variar —para un mismo dato— de acuerdo al estrato social o al tipo de habitat. Por ejemplo, la calidad de la declaración del nivel de educación alcanzado puede estar positivamente correlacionada con el nivel de educación general del estrato social o del área empadronada, por lo que este dato podría ser menos confiable en los sectores sociales carenciados y en las áreas rurales.

Por otra parte, existen categorías poblacionales que, aún siendo empadronadas de manera exhaustiva, poseen una frecuencia empírica muy débil, lo que determina una gran "inestabilidad" en el valor de los indicadores calculados para un solo momento puntual. Ejemplo de este tipo de problemas serían, una vez más, los indicadores de condiciones de vida correspondientes a los estratos de los "Directores de empresa" y de los "Profesionales en función específica" en áreas rurales, en las provincias de menor desarrollo relativo que fueron empadronadas exhaustivamente.

Estas reflexiones deberían ser tomadas en consideración en el momento del análisis y la interpretación de resultados, a los efectos de evaluar la consistencia del comportamiento de cada indicador.

#### **4. PRESENTACION DE LOS TABULADOS ESTADISTICOS**

Los tabulados que aquí se presentan se han dividido en tres series cuyos títulos y contenidos se explicitan más abajo. Nótese que para facilitar su presentación, los cuadros se han numerado con una clasificación alfa-numérica de suerte que la primera cifra del número de un tabulado indica a qué serie pertenece el mismo, la segunda cifra a qué subserie dentro de ésta, y así de seguido.

##### **Serie 1. UNIVERSOS DE ANALISIS**

Contiene el Cuadro 1, en el que se consigna el volumen numérico de los universos de análisis discriminados.

##### **Serie 2. ESTRATIFICACION SOCIAL Y MERCADOS DE TRABAJO**

Los tabulados de esta serie se presentan como sigue.

###### **2.1. Universo de la Población económicamente activa**

Cuadros 2.1.1. a 2.1.7.

###### **2.2. Universos de los Hogares de jefe activo y de la Población en hogares de jefe activo**

Cuadros 2.2.1. a 2.2.3.

##### **Serie 3. CONDICIONES DE VIDA**

Contiene los tabulados referidos a las ocho áreas de interés social que se señalan más abajo. Nótese que todos los Cuadros de esta serie tienen la misma estructura, diferenciándose en cada uno de ellos los siguientes universos:

- a) Hogares particulares total o Población en hogares particulares total;
- b) Hogares de jefe activo o Población en hogares de jefe activo, discriminados por Condición Socio-Ocupacional del jefe;
- c) Hogares de jefe inactivo o Población en hogares de jefe inactivo, discriminados por Condición de Inactividad y/o Nivel de Educación del jefe.

Los tabulados de esta serie se presentan como sigue.

###### **3.1. Composición de los hogares**

Cuadros 3.1.1. a 3.1.6.

###### **3.2. Comportamientos demográficos**

Cuadros 3.2.1. a 3.2.2.

###### **3.3. Condición migratoria**

Cuadros 3.3.1. a 3.3.3.

### **3.4. Estructura etaria**

Cuadros 3.4.1. a 3.4.5.

### **3.5. Educación**

Cuadros 3.5.1. a 3.5.5.

### **3.6. Participación en la actividad económica**

Cuadros 3.6.1. a 3.6.7.

### **3.7. Vivienda**

Cuadros 3.7.1. a 3.7.6.

### **3.8. Pobreza**

Cuadros 3.8.1. a 3.8.3.

La descripción de los indicadores contenidos en cada tabulado figura junto a la serie de Cuadros correspondiente a cada área de interés social. A los efectos de agilizar la exposición, se da por convenido: a) que el término "estrato social" designa a cada una de las categorías de la variable Condición Socio-Ocupacional, en los casos de la Población económicamente activa y de los Hogares de jefe activo, (tal como dicha variable fue definida en el Punto 3.3. supra y en el Anexo B), y/o a las categorías de las variables Condición de Inactividad y Nivel de Educación, en el caso de los Hogares de jefe inactivo, (tal como estas variables fueron definidas en el Punto 3.4. supra); b) que el término "categoría de hogares" designa a las clases de las variables Tipo de Hogar, Tipo de Familia, Completud y Sexo del jefe, tal como las mismas fueron definidas en el Punto 3.2. supra.

TABULADOS ESTADISTICOS

**Serie 1: UNIVERSOS DE ANALISIS**



## DESCRIPCION DE LOS INDICADORES

### Cuadro 1

- Total de cada uno de los universos de análisis definidos en el Punto 3.1. de la Introducción, en cada Estrato de asentamiento.

## CAPITAL FEDERAL

CUADRO 1. POBLACION EN HOGARES Y POBLACION ECONOMICAMENTE ACTIVA POR ESTRATO DE ASENTAMIENTO, HOGARES, POBLACION DE ACTIVIDAD DE LOS JEFES DE HOGARES PARTICULARES. (NUMEROS ABSOLUTOS)

CLASE DE HOGAR CONDICION ACTIVIDAD DEL JEFE	HOGARES	POBLACION	POBLACION ECONOMICA- MENTE ACTIVA
TOTAL GENERAL		2884143	1192142
HOGARES PARTICU- LARES	TOTAL	918758	1119688
	J ACT	580578	937846
	J INACT	337869	181702
	J NVO TR	311	140
HOGARES INSTITU- CIONALES		138807	72454

**Serie 2. ESTRATIFICACION SOCIAL Y MERCADOS DE TRABAJO**

## **2.1. Universo de la Población económicamente activa**

## DESCRIPCION DE LOS INDICADORES

### Cuadro 2.1.1.

- Total de PEA según CSO, por Sector de actividad, Tamaño del establecimiento y Categoría de ocupación, de acuerdo a definiciones del Anexo B.

### Cuadros 2.1.2.A), 2.1.2.B) y 2.1.2.C)

- Total de PEA según CSO, por Grandes ramas y Ramas de actividad, de acuerdo a definiciones del Anexo B

### Cuadros 2.1.3.A), 2.1.3.B), 2.1.3.C) y 2.1.3.D)

- Total de PEA según CSO, por Grandes ramas y Ramas de actividad, en cada Estrato de asentamiento, de acuerdo a definiciones del Anexo B

### Cuadros 2.1.4.A) y 2.1.4.B)

- Porcentaje de la PEA de cada estrato social en el Nivel de educación que se indica en el Cuadro.
- Tasa de analfabetismo absoluto

$$= \frac{\text{Total de PEA que no lee}}{\text{Total de la PEA}} \times 100$$

(este indicador se calcula para los tramos de edad que se indican en el Cuadro)

- Tasa de analfabetismo potencial

$$= \frac{\text{Total de PEA cuyo último grado aprobado es el 3º}}{\text{Total de PEA}} \times 100$$

(este indicador se calcula para los tramos de edad que se indican en el Cuadro).

### Cuadro 2.1.5.

- Porcentaje de la PEA de cada estrato social, de Nivel de educación no asistió o primario incompleto, en cada Estrato de asentamiento.
- Porcentaje de la PEA de cada estrato social, de Nivel de educación primario completo o primario incompleto, en cada Estrato de asentamiento.
- Porcentaje de la PEA de cada estrato social, de Nivel de educación medio completo o superior incompleto o completo, en cada Estrato de asentamiento.

Nótese que la suma de los porcentajes correspondientes a un mismo Estrato de asentamiento, representa el 100% de la PEA de cada estrato social.

#### Cuadro 2.1.6.

- Por ciento de la PEA de cada estrato social, cuyo Lugar de nacimiento es el de algunas de las categorías de la variable que se indican en el Cuadro (la migración absoluta se mide por el Lugar de nacimiento).
- Por ciento de la PEA de cada estrato social, que en 1975 residía en alguna de las categorías de la variable que se indican en el Cuadro (la migración de período -- 1975-1980-- se mide por el Lugar de residencia en 1975).

#### Cuadro 2.1.7.

- Por ciento de la PEA de cada estrato social, en cada Estrato de asentamiento, nacida en otra provincia.
- Por ciento de la PEA de cada estrato social, en cada Estrato de asentamiento, nacida en el extranjero.

Nótese que el complemento a 100 de la suma de estos dos últimos porcentajes, en cada Estrato de asentamiento, representa el Por ciento de la PEA de cada estrato social, en cada Estrato de asentamiento, nacida en la misma provincia en que fue censada.

- Por ciento de la PEA de cada estrato social, en cada Estrato de asentamiento, que en 1975 residía en otra provincia o en el extranjero.

Nótese que el complemento a 100 de este último porcentaje representa el Por ciento de la PEA de cada estrato social, en cada Estrato de asentamiento, que en 1975 residía en la misma provincia en la que fue censada.

CAPITAL FEDERAL  
 CUADRO 2.1.1.  
 POBLACION ECONOMICAMENTE ACTIVA POR SECTOR DE ACTIVIDAD, CATEGORIA DE OCUPACION  
 Y TAMAÑO DEL ESTABLECIMIENTO, SEGUN CSO. (NOMENCLADOR AGREGADO). (NUMEROS ABSOLUTOS)

CSO	SECTOR PRIVADO											SECTOR PUBLICO	SERVICIO DOMESTICO
	TOTAL PEA	TOTAL SECTOR PRIVADO	MAS DE 5 EMPLEADOS			HASTA 5 EMPLEADOS			CUENTA PROPIA	SECTOR PUBLICO	SERVICIO DOMESTICO		
			TOTAL	EMPLEADO-RES	ASALARIA-DOS	TOTAL	EMPLEADO-RES	ASALARIA-DOS					
TOTAL	1192142	862109	473723	42674	431049	177419	60652	116767	210967	230696	71538		
DIREC	12524	12524	12524	2218	10306								
PROF	91445	63642	27390	3432	23958	8210	5238	2972	28042	27803			
PPE	37024	37024	37024	37024									
TECN	126182	70186	61706		61706	8480		8480		55996			
PPA	160465	160465				55414	55414		105051				
EAV	368751	259042	201831		201831	57211		57211		109709			
TEA	77874	77874							77874				
OCAL	173649	144855	113482		113482	31373		31373		28794			
ONCAL	44891	36497	19766		19766	16731		16731		8394			
EDOM	71538										71538		
SESP	27799												

CAPITAL FEDERAL  
 CUADRO 2.1.2. A)  
 POBLACION ECONOMICAMENTE ACTIVA POR GRANDES RAMAS DE ACTIVIDAD, SEGUN CSO.  
 (NUMEROS ABSOLUTOS). (NOMENCLADOR DESAGREGADO)

CSO	TOTAL	AGROP	IND	CONSTR	CONSERV	SESP
TOTAL	1192142	9443	248160	55683	789862	88994
DIREC						
ER	2218	64	902	227	907	118
AS-SPR	10306	277	4412	536	4694	387
PROF						
ER	3432	92	398	684	2119	139
AS-SPR	5238	38	181	450	4383	186
CP	28042	310	633	1313	22264	3522
AS-SPR	23958	346	7347	2350	12871	1044
AS-SPU	2972	96	204	226	2189	257
AS-SPU	27803	98	1916	365	22986	2438
PPE						
ER	37024	1398	14606	862	19896	262
AS-SPR	61706	137	18962	3035	37652	1920
AS-SPU	8480	50	1288	382	6317	443
AS-SPU	55996	147	2401	483	50650	2315
PPA						
ER	55414	1047	12097	1115	40732	423
CP	105051	470	5784	2546	88829	7422
EAV						
AS-SPR	201831	1582	55230	6369	127564	11086
AS-SPU	57211	459	4796	956	47724	3276
AS-SPU	109709	278	7867	792	83121	17651
TEA						
CP	77874	1031	24498	12140	33810	6395
OCAL						
AS-SPR	113482	371	61934	11999	35920	3258
AS-SPU	31373	160	11098	2282	17061	772
ONCAL						
AS-SPR	28794	528	4857	1291	20125	1993
AS-SPU	19766	154	3025	3163	11647	1777
EDOM						
AS-SPU	16731	70	668	625	13781	1587
SESP						
AS-SPU	8394	32	334	287	6759	982
SESP						
EDOM	71538	56	205	850	69235	1192
SESP	27799	152	2517	355	5626	18149



CAPITAL FEDERAL  
 CUADRO 2.1.2. B)  
 POBLACION ECONOMICAMENTE ACTIVA EN LA GRAN RAMA INDUSTRIAS. POR  
 RAMA DE ACTIVIDAD, SEGUN CSO. (NUMEROS ABSOLUTOS). (NOMENCLADOR DESAGREGADO)

CSO	TOTAL	MINAS	INDUSTRIAS		EGA
			MANUF		
TOTAL	248160	2407	235843		9910
DIREC					
ER	>5	902	47	855	
AS-SPR	>5	4412	134	4252	26
ER	>5	398		398	
	<=5	181		181	
CP		633	10	623	
AS-SPR	>5	7347	227	7026	94
	<=5	204	1	203	
AS-SPU		1916	232	651	1033
PPE		14606		14606	
ER	>5				
AS-SPR	>5	18962	97	18711	154
	<=5	1288	11	1266	11
AS-SPU		2401	123	1022	1256
PPA		12097	4	12084	9
CP		5784	22	5750	12
AS-SPR	>5	55230	721	54199	310
	<=5	4796	20	4776	
AS-SPU		7867	474	2712	4681
CP		24498	16	24460	22
AS-SPR	>5	61934	158	61556	220
	<=5	11098		11063	35
AS-SPU		4857	62	3021	1774
ONCAL		3025	15	2991	19
	<=5	668		668	
AS-SPU		334	6	98	230
EDOM		205		205	
SESP		2517	27	2466	24

CAPITAL FEDERAL  
 CUADRO 2.1.2. C)  
 POBLACION ECONOMICAMENTE ACTIVA EN LA GRAN RAMA COMERCIO Y SERVICIOS POR RAMA DE  
 ACTIVIDAD, SEGUN CSO. (NUMEROS ABSOLUTOS). (NOMENCLADOR DESAGREGADO)

CSO	TOTAL	TRANSP	COM	FINANC	ADMPU	INSTRUC	SSCOM	SPERS	SDOM
TOTAL	789862	63330	239039	116036	56363	80983	82727	71516	79868
DIREC									
ER	>5	907	104	327	234	22	128	92	
AS-SPR	>5	4694	474	1988	1357	172	299	404	
PROF									
ER	>5	2119	8	335	1243	45	483	5	
	<=5	4383	1	591	3205		558	28	
CP									
		22264	21	729	11554	195	9715	50	
AS-SPR	>5	12871	222	1708	4094	646	6131	70	
	<=5	2189	11	371	1106	45	649	7	
AS-SPU									
		22986	790	148	1852	1234	13174	28	
PPE									
ER	>5	19896	932	14212	475	497	132	3648	
TECN									
AS-SPR	>5	37652	1213	4773	3345	18917	7629	1765	10
	<=5	6317	190	1594	985	1094	1138	1224	92
AS-SPU									
		50650	3004	457	1128	5574	8542	353	22
PPA									
ER	<=5	40732	1599	31814	1040	270	184	5814	11
CP									
		88829	619	63183	9577	7775	3013	4477	185
EAV									
AS-SPR	>5	127564	5614	60313	41751	5691	11312	2874	9
	<=5	47724	838	33144	9960	647	1904	1208	23
AS-SPU									
		83121	12437	4452	17168	6133	8297	378	47
TEA									
CP									
		33810	13334	2265	154	151	148	17543	215
OCAL									
AS-SPR	>5	35920	8818	5976	1821	1283	1699	16288	35
	<=5	17061	4448	2161	194	270	171	9626	191
AS-SPU									
		20125	6505	341	563	897	1465	1319	2
ONCAL									
AS-SPR	>5	11647	755	2603	1468	1243	2524	1957	1097
	<=5	13781	504	1219	399	218	512	826	10103
AS-SPU									
		6759	442	232	392	1359	1931	187	762
EDOM									
		69235	39	345	128	209	587	946	66970
SESP									
		6626	408	3758	843	400	402	399	94

CAPITAL FEDERAL  
 CUADRO 2.1.3. A)  
 POBLACION ECONOMICAMENTE ACTIVA, TOTAL Y EN LAS GRANDES RAMAS AGROPECUARIA E INDUSTRIAS,  
 POR ESTRATO DE ASENTAMIENTO, SEGUN CSO. (NUMEROS ABSOLUTOS). (NOMENCLADOR DESAGREGADO)

CSO		PEA TOTAL			PEA AGROPECUARIA			PEA INDUSTRIAS		
		LOCAL- IDADES DE	MAS DE 50000 HABS.	TOTAL PCIA	LOCAL- IDADES DE	MAS DE 50000 HABS.	TOTAL PCIA	LOCAL- IDADES DE	MAS DE 50000 HABS.	TOTAL PCIA
TOTAL		1192E3	1192E3	9443	9443	248160	248160			
DIREC										
	ER	>5	2218	2218	64	64	902	902		
	AS-SPR	>5	10306	10306	277	277	4412	4412		
PROF	ER	>5	3432	3432	92	92	398	398		
		<=5	5238	5238	38	38	181	181		
	CP		28042	28042	310	310	633	633		
	AS-SPR	>5	23958	23958	346	346	7347	7347		
		<=5	2972	2972	96	96	204	204		
	AS-SPU		27803	27803	98	98	1916	1916		
PPE	ER	>5	37024	37024	1398	1398	14606	14606		
TECH	AS-SPR	>5	61706	61706	137	137	18962	18962		
		<=5	8480	8480	50	50	1288	1288		
	AS-SPU		55996	55996	147	147	2401	2401		
PPA	ER	<=5	55614	55614	1047	1047	12097	12097		
	CP		105051	105051	470	470	5784	5784		
EAV	AS-SPR	>5	201831	201831	1582	1582	55230	55230		
		<=5	57211	57211	459	459	4796	4796		
	AS-SPU		109709	109709	278	278	7867	7867		
TEA	CP		77874	77874	1031	1031	24498	24498		
OCAL	AS-SPR	>5	113482	113482	371	371	61934	61934		
		<=5	31373	31373	160	160	11098	11098		
	AS-SPU		28794	28794	528	528	4857	4857		
ONCAL	AS-SPR	>5	19766	19766	154	154	3025	3025		
		<=5	16731	16731	70	70	668	668		
	AS-SPU		8394	8394	32	32	334	334		
EDOM			71538	71538	56	56	205	205		
SESP			27799	27799	152	152	2517	2517		

CAPITAL FEDERAL  
 CUADRO 2.1.3.3. B)  
 POBLACION ECONOMICAMENTE ACTIVA, TOTAL Y EN LAS GRANDES RAMAS CONSTRUCCION, TRANSPORTE Y COMERCIO,  
 POR ESTRATO DE ASENTAMIENTO, SEGUN CSO. (NUMEROS ABSOLUTOS). (NOMENCLADOR DESAGREGADO)

CSO	PEA CONSTRUCCION			PEA TRANSPORTE			PEA COMERCIO		
	LOCAL- IDADES DE	MAS DE 50000 HABS.	TOTAL PCIA	LOCAL- IDADES DE	MAS DE 50000 HABS.	TOTAL PCIA	LOCAL- IDADES DE	MAS DE 50000 HABS.	TOTAL PCIA
TOTAL	55683	63330	239039	63330	239039	239039			
DIREC									
ER	>5	227	104	104	327	327			
AS-SPR	>5	536	474	474	1988	1988			
ER	>5	684	81	81	335	335			
	<=5	450	1	1	591	591			
CP		1313	21	21	729	729			
AS-SPR	>5	2350	222	222	1708	1708			
	<=5	226	11	11	371	371			
AS-SPU		365	790	790	148	148			
PPE	>5	862	932	932	16212	16212			
TECN	>5	3035	1213	1213	4773	4773			
	<=5	382	190	190	1594	1594			
AS-SPU		483	3004	3004	457	457			
PPA	<=5	1115	1599	1599	31814	31814			
CP		2546	619	619	63183	63183			
EAV	>5	6169	5614	5614	60313	60313			
	<=5	956	838	838	33164	33164			
AS-SPU		792	12437	12437	4452	4452			
TEA	CP	12140	13334	13334	2265	2265			
OCAL	AS-SPR	>5	11999	8818	8818	5976			
	<=5	2282	4448	4448	2161	2161			
ONCAL	AS-SPU		1291	6505	6505	341			
	>5	3163	755	755	2603	2603			
	<=5	625	504	504	1219	1219			
EDOM	AS-SPU		287	442	232	232			
		850	39	39	345	345			
SESF		355	408	408	3758	3758			

CAPITAL FEDERAL  
 CUADRO 2.1.3. C)  
 POBLACION ECONOMICAMENTE ACTIVA. TOTAL Y EN LAS GRANDES RAMAS FINANZAS, ADMINISTRACION PUBLICA E INSTRUCCION PUBLICA,  
 POR ESTRATO DE ASENTAMIENTO, SEGUN CSO. (NUMEROS ABSOLUTOS). (NOMENCLADOR DESAGREGADO)

CSO	PEA FINANZAS		PEA ADM. PUBLICA		PEA INSTRUCCION	
	LOCALIDADES	MAS DE 50000 HABS.	LOCALIDADES	MAS DE 50000 HABS.	LOCALIDADES	MAS DE 50000 HABS.
	TOTAL PCIA	TOTAL PCIA	TOTAL PCIA	TOTAL PCIA	TOTAL PCIA	TOTAL PCIA
TOTAL	116036	116036	56363	56363	80983	80983
DIREC	ER	>5	234	234	0	22
	AS-SPR	>5	1357	1357	0	172
PROF	ER	>5	1243	1243	0	45
		<=5	3205	3205	0	0
	CP		11554	11554	0	195
	AS-SPR	>5	4094	4094	0	646
		<=5	1106	1106	0	45
	AS-SPU		1852	1852	5760	1234
PPE	ER	>5	475	475	0	497
TECH	AS-SPR	>5	3345	3345	0	18917
		<=5	985	985	0	1094
	AS-SPU		1128	1128	5574	31570
PPA	ER	<=5	1040	1040	3	270
	CP		9577	9577	0	7775
EA	AS-SPR	>5	41751	41751	0	5691
		<=5	9960	9960	0	647
	AS-SPU		17168	17168	34209	6133
TEA	CP		154	154	0	151
OCAL	AS-SPR	>5	1821	1821	0	1283
		<=5	194	194	0	270
	AS-SPU		563	563	9033	897
ONCAL	AS-SPR	>5	1468	1468	0	1243
		<=5	399	399	0	218
	AS-SPU		392	392	1454	1359
EDOM			128	128	11	209
SESP			843	843	322	400

CAPITAL FEDERAL  
 CUADRO 2.1.1.3. D)  
 POBLACION ECONOMICAMENTE ACTIVA, TOTAL Y EN LAS GRANDES RAMAS SERVICIOS SOCIALES Y COMUNALES, SERVICIOS PERSONALES  
 Y SERVICIO DOMESTICO, POR ESTRATO DE ASENTAMIENTO, SEGUN CSO. (NUMEROS ABSOLUTOS). (NOMENCLADOR DESAGREGADO)

	PEA SERV. SOC. Y COM.		PEA SERV. PERSON.		PEA SERV. DOMEST.	
	LOCAL-IDADES DE	MAS DE 50000 PCIA HAB.S.	LOCAL-IDADES DE	MAS DE 50000 PCIA HAB.S.	LOCAL-IDADES DE	MAS DE 50000 PCIA HAB.S.
TOTAL	82727	71516	71516	79868	79868	79868
DIREC	ER	>5	128	92	92	0
	AS-SPR	>5	299	404	404	0
PROF	ER	>5	483	5	5	0
		<=5	558	28	28	0
CP		>5	9715	50	50	0
AS-SPR		>5	6131	70	70	0
		<=5	649	7	7	0
AS-SPU			13174	28	28	0
PPE	ER	>5	132	3648	3648	0
TECN	AS-SPR	>5	7629	1765	1765	10
		<=5	1138	1224	1224	92
AS-SPU			8542	353	353	22
PPA	ER	<=5	184	5814	5814	11
CP			3013	4477	4477	185
EAV	AS-SPR	>5	11312	2874	2874	9
		<=5	1904	1208	1208	23
AS-SPU			8297	378	378	47
TEA	CP		148	17543	17543	215
OCAL	AS-SPR	>5	1699	16288	16288	35
		<=5	171	9626	9626	191
AS-SPU			1465	1319	1319	2
ONCAL	AS-SPR	>5	2524	1957	1957	1097
		<=5	512	826	826	10103
AS-SPU			1931	187	187	762
EDOM			587	946	946	66970
SESP			602	399	399	94

CAPITAL FEDERAL  
 CUADRO 2.1.4. A)  
 POBLACION ECONOMICAMENTE ACTIVA: DISTRIBUCION POR NIVEL DE EDUCACION ALCANZADO Y TASA DE  
 ANALFABETISMO ABSOLUTO Y POTENCIAL POR TRAMOS DE EDAD, SEGUN CSO. (NOMENCLADOR AGREGADO)

CSO	PORCIENTO DE PEA EN EL NIVEL										TASA DE ANALFABETISMO									
	PRIMARIO			MEDIO			SUPERIOR				ABSOLUTO EN LAS EDADES			POTENCIAL EN LAS EDADES						
	INCOM- PLETO	COM- PLETO	INCOM- PLETO	COM- PLETO	INCOM- PLETO	COM- PLETO	INCOM- PLETO	COM- PLETO	COM- PLETO	15-24 AÑOS	25-64 AÑOS	65 AÑOS Y MAS	TOTAL	15-24 AÑOS	25-64 AÑOS	65 AÑOS Y MAS				
TOTAL	0.8	8.6	28.2	19.0	19.8	10.8	12.8	0.5	0.4	0.5	2.0	3.6	2.2	3.6	2.2	9.8				
DIREC	0.2	0.9	6.5	12.0	19.8	24.9	35.6	0.0	0.0	0.0	0.0	0.5	0.0	0.0	0.4	2.2				
PROF	0.0	0.0	0.0	0.0	2.3	8.2	89.5	0.0	0.0	0.0	0.0	0.0	0.0	0.0	0.0	0.0				
PPE	0.6	3.9	25.5	18.5	25.8	14.8	10.9	0.1	0.0	0.1	0.0	1.4	0.0	1.4	0.0	2.1				
TECN	0.2	2.0	12.7	13.6	28.9	17.9	24.7	0.1	0.2	0.1	0.0	0.7	0.6	0.7	0.6	3.1				
PPA	0.6	5.6	30.2	22.4	22.8	12.2	6.1	0.2	0.2	0.2	0.8	2.3	1.7	2.0	2.0	7.5				
EAV	0.2	2.4	20.1	25.0	31.4	16.6	4.2	0.1	0.0	0.1	0.1	0.9	0.3	0.9	0.9	4.9				
TEA	0.9	12.0	48.0	22.6	12.2	3.2	1.0	0.3	0.1	0.3	0.6	4.2	1.9	4.1	12.1	12.1				
OCAL	1.3	16.4	50.1	20.7	8.3	2.3	0.9	0.9	0.8	0.9	4.1	6.3	2.7	7.1	13.3	13.3				
ONCAL	3.1	28.3	48.8	15.5	3.2	0.9	0.3	2.6	1.2	2.9	5.5	13.1	4.9	14.4	28.0	28.0				
EDOM	3.9	37.0	45.4	10.3	2.7	0.5	0.2	3.4	1.7	3.8	9.9	17.2	8.1	20.4	34.5	34.5				
SESP	1.3	12.7	31.0	17.8	18.6	8.6	9.9	0.9	0.6	0.7	4.1	5.5	3.5	5.5	12.3	12.3				

CAPITAL FEDERAL  
 CUADRO 2.1.4.B)  
 POBLACION ECONOMICAMENTE ACTIVA: DISTRIBUCION POR NIVEL DE EDUCACION ALCANZADO Y TASA DE ANALFABETISMO  
 ABSOLUTO Y POTENCIAL POR TRAMOS DE EDAD, SEGUN CSO. (NOMENCLADOR DESAGREGADO)

CSO	PORCIENTO DE PEA EN EL NIVEL										TASA DE ANALFABETISMO									
	MUNIC- TIO		PRIMARIO		MEDIO		SUPERIOR		ABSOLUTO EN LAS EDADES					POTENCIAL EN LAS EDADES						
	INCOM- PLETO	COM- PLETO	INCOM- PLETO	COM- PLETO	INCOM- PLETO	COM- PLETO	INCOM- PLETO	COM- PLETO	TOTAL	15-24 AROS	25-64 AROS	65 AROS Y MAS	TOTAL	15-24 AROS	25-64 AROS	65 AROS Y MAS				
TOTAL	0.8	28.2	19.0	19.8	10.8	12.8	0.5	0.4	0.5	2.0	3.6	2.2	3.6	2.2	3.6	9.8				
DIREC	0.5	12.9	14.4	16.3	25.2	30.4	0.0	0.0	0.0	0.0	0.0	0.0	0.0	0.0	0.0	0.0				
AS-SPR	0.1	5.1	11.5	20.6	24.9	36.7	0.0	0.0	0.0	0.0	0.6	0.0	0.6	0.0	0.5	3.3				
ER	0.0	0.0	0.0	1.1	6.6	92.3	0.0	0.0	0.0	0.0	0.0	0.0	0.0	0.0	0.0	0.0				
<=5	0.0	0.0	0.0	1.1	6.5	92.4	0.0	0.0	0.0	0.0	0.0	0.0	0.0	0.0	0.0	0.0				
CP	0.0	0.0	0.0	0.8	6.3	92.9	0.0	0.0	0.0	0.0	0.0	0.0	0.0	0.0	0.0	0.0				
AS-SPR	0.0	0.0	0.0	4.7	12.3	83.0	0.0	0.0	0.0	0.0	0.0	0.0	0.0	0.0	0.0	0.0				
<=5	0.0	0.0	0.0	3.3	9.2	87.6	0.0	0.0	0.0	0.0	0.0	0.0	0.0	0.0	0.0	0.0				
AS-SPU	0.0	0.0	0.0	2.0	7.1	90.9	0.0	0.0	0.0	0.0	0.0	0.0	0.0	0.0	0.0	0.0				
ER	0.6	3.9	25.5	18.5	25.8	14.8	10.9	0.1	0.0	0.1	1.4	0.0	1.4	0.0	1.4	2.1				
AS-SPR	0.2	2.4	13.5	15.7	26.8	20.6	20.8	0.1	0.0	0.1	0.8	0.1	0.8	0.6	0.8	4.4				
<=5	0.7	6.1	22.0	23.4	18.6	8.9	0.5	1.3	0.3	0.0	2.5	0.8	2.5	0.8	2.6	12.3				
AS-SPU	0.2	1.0	10.3	10.2	32.1	14.8	31.4	0.0	0.0	0.0	0.4	0.3	0.4	0.3	0.4	0.2				
ER	0.7	5.3	31.2	23.0	22.2	12.1	5.5	0.2	0.0	0.2	2.0	0.3	2.0	0.1	1.9	4.7				
CP	0.6	5.7	29.7	22.1	23.2	12.3	6.5	0.2	0.3	0.2	1.1	2.4	2.1	2.1	2.1	9.2				
AS-SPR	0.2	2.0	16.8	25.0	34.4	17.6	3.9	0.0	0.0	0.0	0.7	0.2	0.7	0.2	0.8	2.2				
<=5	0.2	4.1	26.5	29.1	24.6	13.1	2.3	0.1	0.0	0.1	1.7	0.8	1.7	0.8	1.8	11.6				
AS-SPU	0.2	2.0	23.0	23.0	29.4	16.7	5.7	0.1	0.1	0.1	0.8	0.2	0.8	0.2	0.8	4.8				
ICP	0.9	12.0	48.0	22.6	12.2	3.2	1.0	0.3	0.1	0.3	4.2	1.9	4.2	1.9	4.1	12.1				
OCAL	1.3	17.3	50.1	20.9	7.8	1.9	0.7	0.9	0.6	0.9	6.6	2.7	6.6	2.7	7.6	12.0				
<=5	1.4	16.4	50.2	21.5	8.1	1.9	0.6	0.8	0.6	0.7	6.5	2.6	6.5	2.6	7.5	16.3				
AS-SPU	0.9	13.0	49.6	19.2	10.6	4.5	2.2	1.0	1.8	0.8	4.8	2.8	4.8	2.8	5.1	12.6				
ONCAL	3.6	29.4	46.0	17.1	2.8	0.9	0.2	3.3	1.2	4.0	10.8	4.1	10.8	4.1	17.6	34.1				
<=5	2.8	28.1	47.2	16.6	4.1	1.0	0.2	1.7	1.4	1.8	12.7	4.4	12.7	4.4	13.3	24.7				
AS-SPU	2.8	25.8	58.2	9.2	2.6	0.7	0.5	2.9	0.3	3.1	11.5	11.4	11.5	11.4	10.9	25.2				
EDOM	3.9	37.0	45.4	10.3	2.7	0.5	0.2	3.4	1.7	3.8	9.9	17.2	8.1	20.4	34.5					
SESP	1.3	12.7	31.0	17.8	18.6	8.6	9.9	0.9	0.6	0.7	6.1	5.5	6.1	5.5	5.5	12.3				



CAPITAL FEDERAL  
 CUADRO 2.1.5.  
 POBLACION ECONOMICAMENTE ACTIVA: NIVEL DE EDUCACION ALCANZADO  
 POR ESTRATO DE ASENTAMIENTO, SEGUN CSO. (NOMENCLADOR AGREGADO)

CSO	PEA EN EL NIVEL NO ASISTIVO O PRIM INCOM	PEA EN EL NIVEL PRIMAR COM O MEDIO INCOM	PEA EN EL NIVEL MEDIO COMPLETO O MAS
TOTAL	9.4	47.2	43.4
DIREC	1.1	18.6	80.3
PROF			100.0
PPE	4.5	43.9	51.5
TECN	2.2	26.2	71.5
PPA	6.2	52.6	41.2
EAV	2.6	45.2	52.2
TEA	12.9	70.6	16.4
OCAL	17.7	70.8	11.5
ONCAL	31.4	64.2	4.4
EDOM	40.9	55.7	3.4
SESP	14.0	48.8	37.2

CAPITAL FEDERAL  
 CUADRO 2.1.1.6.  
 POBLACION ECONOMICAMENTE ACTIVA: DISTRIBUCION POR CONDICION  
 MIGRATORIA ABSOLUTA Y DE PERIODO, SEGUN CSO. (NOMENCLADOR AGREGADO)

CSO	PORCIENTO DE PEA NACIDA				PORCIENTO DE PEA QUE EN 1975 RESIDIA			
	EN ESTE PAIS		EN EL EXTRANJERO		EN ESTE PAIS		EN EL EXTRANJERO	
	EN ESTA PCIA	EN OTRA PCIA	EN PAIS LIMIT	EN OTRO PAIS	EN ESTA PCIA	EN OTRA PCIA	EN ESTA PCIA	EN OTRA PCIA
TOTAL	55.5	32.3	4.7	7.5	86.7	11.9	1.4	1.4
DIREC	63.4	22.8	2.2	11.6	88.8	7.6	3.6	3.6
PROF	70.5	22.9	1.4	5.2	90.2	8.1	1.7	1.7
PPE	59.6	18.1	1.9	20.4	92.6	5.8	1.5	1.5
TECN	64.6	27.5	2.8	5.1	89.4	9.3	1.3	1.3
PPA	60.2	21.8	3.1	14.9	92.7	5.9	1.4	1.4
EAV	66.6	26.8	2.7	3.9	88.9	10.2	0.9	0.9
TEA	49.4	29.4	7.8	13.3	90.3	8.1	1.7	1.7
OCAL	40.4	43.8	8.3	7.4	80.6	18.0	1.4	1.4
ONCAL	29.0	54.7	8.7	7.6	79.0	19.8	1.2	1.2
EDOM	11.5	72.9	12.2	3.4	65.1	32.0	2.9	2.9
SESP	50.2	36.9	5.5	7.4	87.1	10.8	2.1	2.1

CAPITAL FEDERAL  
 CUADRO 2.1.7.  
 POBLACION ECONOMICAMENTE ACTIVA: CONDICION MIGRATORIA ABSOLUTA Y DE PERIODO  
 POR ESTRATO DE ASENTAMIENTO, SEGUN CSO. (NOMENCLADOR AGREGADO)

CSO	PORCIENTO DE PEA NACIDA EN OTRA PCIA	PORCIENTO DE PEA NACIDA EN EL EXTRANJERO	% PEA EN 1975 RESIDIA EN OTRA PCIA O EXT
TOTAL	64.6	24.4	26.5
DIREC	45.6	27.6	22.4
PROF	45.8	13.2	19.6
PPE	36.2	44.5	14.8
TECN	55.0	15.8	21.2
PPA	43.5	36.0	14.6
EAV	53.5	13.3	22.1
TEA	58.9	42.3	19.5
OCAL	87.6	31.5	38.8
ONCAL	109.5	32.5	42.1
EDOM	145.8	31.2	69.7
SESP	73.8	25.8	25.8

**2.2. Universos de los Hogares de jefe activo y de la Población en hogares de jefe activo**

## DESCRIPCION DE LOS INDICADORES

### **Cuadro 2.2.1.**

- Total de Hogares de jefe activo según CSO, por Grandes ramas de actividad, de acuerdo a definiciones del Anexo B.

### **Cuadro 2.2.2.**

- Total de Población en hogares de jefe activo según CSO, por Grandes ramas de actividad, de acuerdo a definiciones del Anexo B.

### **Cuadro 2.2.3.**

- Total de Hogares de jefe activo según CSO, en cada Estrato de asentamiento.
- Total de Población en hogares de jefe activo según CSO, en cada Estrato de asentamiento.

CAPITAL FEDERAL  
 CUADRO 2.2.1.  
 HOGARES DE JEFE ACTIVO POR GRANDES RAMAS DE ACTIVIDAD, SEGUN CSO DEL JEFE.  
 (NUMEROS ABSOLUTOS). (NOMENCLADOR DESAGREGADO)

CSO	TOTAL	AGROP	IND	CONSTR	COMSERV	SESP
TOTAL	580578	5618	131482	28965	371151	43362
DIREC						
ER	>5	1788	63	689	187	749
AS-SPR	>5	8373	157	3713	453	3748
PROF						
ER	>5	2622	55	365	560	1523
	<=5	3874	22	120	371	3215
CP						
		18822	240	483	903	14950
AS-SPR	>5	14871	247	5144	1712	7090
	<=5	1567	65	136	157	1081
AS-SPU						
		16477	74	1413	296	13236
PPE						
ER	>5	29299	1088	12114	672	15284
TECN						
AS-SPR	>5	28186	51	12388	1752	12839
	<=5	3658	12	774	198	2463
AS-SPU						
		21809	83	1535	324	18622
PPA						
ER	<=5	40585	775	9183	848	29444
CP						
		64809	322	3967	1715	54468
EAV						
AS-SPR	>5	83785	678	24105	2442	51975
	<=5	19977	172	1700	328	16699
AS-SPU						
		52304	90	4568	473	38663
TEA						
CP		46122	648	12900	7416	21476
OCAL						
AS-SPR	>5	49709	209	26178	4585	17009
	<=5	14052	62	4728	1163	7704
AS-SPU						
		15352	337	2750	686	10422
ONCAL						
AS-SPR	>5	6592	35	805	827	3930
	<=5	10035		140	298	8617
AS-SPU						
		3771	29	172	63	3117
EDOM						
		10681	44	81	332	9696
SESP						
		11458	60	1331	204	3131
						6732

CAPITAL FEDERAL  
 CUADRO 2.2.2.  
 POBLACION EN HOGARES DE JEFE ACTIVO POR GRANDES RAMAS DE ACTIVIDAD,  
 SEGUN CSO DEL JEFE. (NUMEROS ABSOLUTOS). (NOMENCLADOR DESAGREGADO)

CSO	TOTAL	AGROP	IND	CONSTR	COMSERV	SESP
TOTAL	1888111	19295	434888	99073	1195927	138928
DIREC						
ER	>5	6222	247	2616	662	2361
AS-SPR	>5	28775	494	13438	1357	12506
PROF						
ER	>5	9749	177	1451	2004	5647
	<=5	13436	99	434	1288	11102
CP						
		62354	822	1654	3197	48857
AS-SPR	>5	48633	842	17552	5436	22656
	<=5	5070	232	462	559	3506
AS-SPU						
		55213	237	4777	1037	44520
PPE						
ER	>5	102435	4419	41870	2523	53044
TECN						
AS-SPR	>5	89391	124	40744	5565	39589
	<=5	11683	83	2142	653	7949
AS-SPU						
		65994	279	4921	1144	55797
PPA						
ER	<=5	138800	2746	31878	3126	99926
CP						
		208467	1239	12466	5438	176290
EAV						
AS-SPR	>5	260152	1886	76896	7428	159513
	<=5	61048	497	5049	983	51402
AS-SPU						
		165168	260	14597	1471	120564
TEA						
CP						
		155474	2031	40789	27304	73196
OCAL						
AS-SPR	>5	168159	723	87680	16219	57805
	<=5	45051	228	15269	3794	24716
AS-SPU						
		53867	1046	9593	2537	36399
ONCAL						
AS-SPR	>5	21242	255	2619	2446	13021
	<=5	29016		507	677	25120
AS-SPU						
		12787	55	552	216	10763
EDOM						
		3324	74	287	1289	30098
SESP						
		36601	200	4645	720	9580
						21456

CAPITAL FEDERAL  
 CUADRO 2.2.3.  
 HOGARES Y POBLACION EN HOGARES DE JEFE ACTIVO POR ESTRATO DE ASENTAMIENTO,  
 SEGUN CSO DEL JEFE. (NUMEROS ABSOLUTOS). (NOMENCLADOR DESAGREGADO)

CSO		HOGARES DE JEFE ACTIVO		POBLACION EN HOGARES DE JEFE ACTIVO	
		TOTAL PCIA	MAS DE 50000 HABS.	TOTAL PCIA	MAS DE 50000 HABS.
TOTAL		580578	580578	1888111	1888111
DIREC	ER >5	1788	1788	6222	6222
	AS-SPR >5	8373	8373	28775	28775
PROF	ER >5	2622	2622	9749	9749
	<=5	3874	3874	13436	13436
	CP	18822	18822	62354	62354
	AS-SPR >5	14871	14871	48633	48633
	<=5	1567	1567	5070	5070
	AS-SPU	16477	16477	55213	55213
PPE	ER >5	29299	29299	102435	102435
TECN	AS-SPR >5	28186	28186	89391	89391
	<=5	3658	3658	11683	11683
	AS-SPU	21809	21809	65994	65994
PPA	ER <=5	40585	40585	138800	138800
	CP	64809	64809	208467	208467
EAV	AS-SPR >5	83785	83785	260152	260152
	<=5	19977	19977	61068	61068
	AS-SPU	52304	52304	165168	165168
TEA	CP	46122	46122	155474	155474
OCAL	AS-SPR >5	49709	49709	168159	168159
	<=5	14052	14052	45051	45051
	AS-SPU	15352	15352	53867	53867
ONCAL	AS-SPR >5	6592	6592	21242	21242
	<=5	10035	10035	29016	29016
	AS-SPU	3771	3771	12787	12787
EDOM		10681	10681	33324	33324
SESP		11458	11458	36601	36601



**Serie 3. CONDICIONES DE VIDA**

### 3.1. Composición de los hogares

## DESCRIPCION DE LOS INDICADORES

### Cuadro 3.1.1.

- Total de Hogares de cada estrato social y de cada categoría de hogar.

### Cuadro 3.1.2.

- Total de Población en hogares de cada estrato social y de cada categoría de hogar.

### Cuadro 3.1.3.

- Porcentaje de los Hogares de cada estrato social en cada categoría de hogar.

### Cuadro 3.1.4.

- Tamaño medio de los hogares multipersonales:

$$= \frac{\text{Total de población de una determinada categoría de hogar}}{\text{Total de hogares de la misma categoría de hogar}}$$

(este indicador se calcula para cada una de las categorías de hogares que se indican en el Cuadro)

### Cuadro 3.1.5.

- Total de Hogares de cada estrato social, en cada Estrato de asentamiento.
- Total de Población en hogares de cada estrato social, en cada Estrato de asentamiento.

### Cuadro 3.1.6.

- Porcentaje de Hogares unipersonales en el total de hogares de cada estrato social, en cada Estrato de asentamiento.
- Porcentaje de Hogares de familia no nuclear / Hogares de familia Nuclear:

$$= \frac{\text{Total de Hogares de familia no nuclear}}{\text{Total de Hogares de familia nuclear}} \times 100$$

- Porcentaje de Hogares de jefa mujer en el total de hogares de cada estrato social, en cada Estrato de asentamiento.

CAPITAL FEDERAL  
CUADRO 3.1.1.1.  
HOGARES POR TIPO DE HOGAR, TIPO DE FAMILIA, COMPLETUD Y SEXO DEL JEFE, SEGUN CSO,  
CONDICION DE INACTIVIDAD O NIVEL DE EDUCACION DEL JEFE. (NUMEROS ABSOLUTOS)

CSO	CONDICION DE INACTIVIDAD NIVEL DE EDUCACION DEL JEFE	MULTIPERSONALES FAMILIARES										MULTIPERSONALES NO FAMILIARES				
		UNIPERSONALES					FAMILIA NUCLEAR					FAMILIA NO NUCLEAR		MULTIPERSONALES		
		JEFE VARON	JEFE MUJER	JEFE VARON	JEFE MUJER	TOTAL	COMPLETA	INCOMPLETA	JEFE VARON	JEFE MUJER	JEFE VARON	JEFE MUJER	COMPLETA	INCOMPLETA	JEFE VARON	JEFE MUJER
HOGARES PARTICULARES TOTAL																
TOTAL		918447	51649	94809	413876	22379	94831	42720	139495	185071	125201	23685	41402	4802	4802	2
HOGARES DE JEFE ACTIVO																
TOTAL		580578	34558	29743	320057	6132	5342	16771	103320	4948	494	8171	27521	16321		
DIREC		10161	689	127	6648	91	87	51	1962	14	112	53	356	53		
PROF		58233	3852	2148	38074	552	567	885	8131	249	599	266	1987	923		
PPE		29299	1453	283	19598	81	310	275	5810	48	366	122	802	171		
TECN		53653	3224	4459	27563	1032	371	2360	8160	499	294	1050	2386	2255		
PPA		105394	6109	3217	64079	735	1041	2253	13781	478	1256	1009	4105	1331		
EAV		156066	8460	11493	80006	2134	1197	6075	24582	1694	2074	2959	8536	6856		
TEA		46122	2016	2200	24969	360	479	1137	10260	193	720	584	2040	1164		
OCAL		79113	5751	2353	40367	363	834	1386	18548	398	1515	648	5411	1539		
ONCAL		20398	1877	707	10763	171	261	786	3354	132	409	414	1179	345		
EDOM		10681	399	1959	2331	446	22	1398	673	1086	71	850	134	1272		
SESP		11458	728	797	5659	209	173	365	2059	157	98	216	585	412		
HOGARES DE JEFE INACTIVO																
COND. DE INACTIV. EDUCACION																
TOTAL		337869	17091	65066	93819	16247	4141	25749	36085	13523	5026	15214	13611	31691		
JUBILADOS/ALTO Y PENSIO- NADOS		48826	3137	10700	19232	721	764	2254	4517	310	242	943	1798	4205		
MEDIO		125129	6650	26005	46659	1617	1737	7416	14425	962	1576	3434	4735	9913		
BAJO		59901	4269	11970	20078	870	1071	3215	7403	765	1445	2081	2693	6130		
CIUDADO DEL HOGAR		11871	11	2423	55	2461	34	2576		1328	12	1182	55	1736		
MEDIO		33067	33	6274	74	7138	11	6326	112	3992	10	3831	66	5200		
BAJO		15130	10	3025	45	2367	22	2439	45	2669	9	2269	11	2219		
OTRA SITUACION		14869	1675	1778	2986	328	156	592	2085	838	309	440	2035	1647		
MEDIO		16790	827	2095	3388	437	189	630	3598	1295	592	773	1394	1572		
BAJO		12197	479	796	1302	308	157	301	3900	1402	831	558	1094	1069		

CAPITAL FEDERAL  
CUADRO 3.1.2.

POBLACION EN HOGARES POR TIPO DE HOGAR, TIPO DE FAMILIA, COMPLETUD Y SEXO DEL JEFE.  
SEGUN CSO, CONDICION DE INACTIVIDAD O NIVEL DE EDUCACION DEL JEFE. (NUMEROS ABSOLUTOS)

CSO CONDICION DE INACTIVIDAD NIVEL DE EDUCACION DEL JEFE	MULTIPERSONALES FAMILIARES										MULTIPERSONALES NO FAMILIARES					
	UNIPERSONALES					FAMILIA NUCLEAR					FAMILIA NO NUCLEAR		MULTIPERSONALES NO FAMILIARES			
	JEFE VARON	JEFE MUJER	TOTAL	JEFE VARON	JEFE MUJER	COMPLETA	JEFE VARON	JEFE MUJER	INCOMPLETA	JEFE VARON	JEFE MUJER	COMPLETA	JEFE VARON	JEFE MUJER	JEFE VARON	JEFE MUJER
HOGARES PARTICULARES TOTAL																
TOTAL	2744412	516449	948091	1264611	581571	224041	119036	634874	94228	506241	117289	1038551	132876			
HOGARES DE JEFE ACTIVO																
TOTAL	1888111	34558	297431	1044714	16908	13700	52673	482598	26703	30309	40997	68319	46889			
DIREC	34997	689	127	22689	21	224	148	9423	64	417	224	8361	135			
PROF	194455	3852	2148	132687	1643	1578	2681	37654	1093	2548	1432	4673	2466			
PPE	102435	1453	283	66794	241	778	887	27594	261	1326	613	1740	665			
TECH	167068	3224	4459	89340	3035	957	7414	37014	2622	1088	5270	6063	6582			
PPA	347267	6109	3217	210800	2023	2619	7044	90493	2232	5001	5028	9177	3524			
EAV	486368	8460	11493	254781	5967	3056	18545	112122	9025	7724	14308	21282	19605			
TEA	155474	2016	2200	80438	939	1162	3630	49244	898	3008	2992	5738	3209			
OCAL	267077	5751	2353	129896	857	2166	4178	90504	2516	6648	3441	13941	4826			
ONCAL	63045	1877	707	32066	506	616	2364	15937	807	1614	2149	3188	1214			
EDOM	33324	399	1959	6934	1193	65	4529	3051	6206	365	4535	316	3772			
SESP	36801	728	797	18289	483	479	1253	9562	979	570	1005	1365	1091			
HOGARES DE JEFE INACTIVO																
COND. DE NIVEL DE INACTIV. EDUCACION																
TOTAL	856301	17091	65066	219897	41249	8704	66303	152276	67525	20315	76292	35536	85987			
JUBILADOS ALTO Y PENSIO- NADOS	104845	3137	10700	44804	1211	1546	5374	17903	1097	787	4095	3978	10213			
MEDIO	287423	6650	26005	107472	3068	3534	17338	60569	4196	6360	15408	11889	24934			
BAJO	144183	4269	11970	45484	1619	2229	7403	32789	3595	6133	10368	7209	11115			
CUIDADO ALTO	36531	11	2423	139	8286	74	7883		7298	76	5651	158	4532			
MEDIO	97383	33	6274	156	18617	49	17279	622	19859	55	19657	128	14654			
BAJO	48421	10	3025	163	5530	47	6678	192	13658	32	12073	70	6943			
OTRA SITUACION	40597	1675	1778	8510	854	342	1878	8395	3768	1131	1969	5039	5058			
MEDIO	52908	827	2095	9462	1163	480	1696	15209	6947	2306	4166	507	4730			
BAJO	44010	479	796	3707	901	403	834	16397	7107	3435	2925	3218	3808			

CAPITAL FEDERAL

CUADRO 3.1.3 DISTRIBUCION POR TIPO DE HOGAR, TIPO DE FAMILIA, COMPLETUD Y SEXO DEL JEFE, SEGUN CSO, CONDICION DE INACTIVIDAD O NIVEL DE EDUCACION DEL JEFE

CSO	CONDICION DE INACTIVIDAD	NIVEL DE EDUCACION DEL JEFE	PORCIENTO DE HOGARES															
			UNIPERSONALES		FAMILIA NUCLEAR				MULTIPERSONALES FAMILIARES				FAMILIA NO NUCLEAR				MULTIPERSONALES NO FAMILIARES	
			JEFE VARON	JEFE MUJER	COMPLETA	JEFE VARON	JEFE MUJER	INCOMPLETA	JEFE VARON	JEFE MUJER	COMPLETA	JEFE VARON	JEFE MUJER	INCOMPLETA	JEFE VARON	JEFE MUJER	JEFE VARON	JEFE MUJER
TOTAL	5.6	10.3	45.1	2.4	1.0	4.7	15.2	2.0	1.4	2.6	4.5	5.2						
HOGARES DE JEFE ACTIVO																		
TOTAL	6.0	5.1	55.1	1.1	0.9	2.9	17.8	0.9	1.3	1.4	6.7	2.8						
DIREC	6.8	1.2	65.4	0.1	0.9	0.5	19.3	0.1	1.1	0.5	3.5	0.5						
PROF	6.6	3.7	65.4	0.9	1.0	1.5	14.0	0.4	1.0	0.5	3.6	1.6						
PPE	5.0	1.0	66.9	0.3	1.1	0.9	19.8	0.2	1.2	0.4	2.7	0.6						
TECN	6.0	8.3	51.4	1.9	0.7	4.4	15.2	0.9	0.5	2.0	4.4	4.2						
PPA	5.8	3.1	60.8	0.7	1.0	2.1	18.8	0.5	1.2	1.0	3.9	1.3						
EAV	5.4	7.4	51.3	1.4	0.8	3.9	15.8	1.1	1.3	1.9	5.5	4.4						
TEA	4.4	4.8	54.1	0.8	1.0	2.5	22.2	0.4	1.6	1.3	4.4	2.5						
OGAL	7.3	3.0	51.0	0.5	1.1	1.8	23.4	0.5	1.9	0.8	6.8	1.9						
ONCAL	9.2	3.5	52.8	0.8	1.3	3.9	16.4	0.6	2.0	2.0	5.8	1.7						
EDDM	3.7	18.3	21.8	4.6	0.2	13.1	6.3	10.2	0.7	8.0	1.3	11.9						
SESP	6.4	7.0	69.4	1.8	1.5	3.2	18.0	1.4	0.9	1.9	5.1	3.6						
HOGARES DE JEFE INACTIVO																		
COND. DE INACTIVIDAD																		
TOTAL	5.1	19.3	27.8	4.8	1.2	7.6	10.7	4.0	1.5	4.6	4.1	9.4						
JUBILADOS Y PENSIONADOS	6.4	21.9	39.4	1.5	1.6	4.6	9.3	0.6	0.5	1.9	3.7	8.6						
BAJO	5.3	20.8	37.3	1.3	1.4	5.9	11.5	0.8	1.3	2.7	3.8	7.9						
ALTO	7.1	20.0	33.5	1.5	1.8	5.4	12.3	1.3	2.4	3.5	4.5	6.9						
MEDIO	0.1	20.4	0.5	20.7	0.3	21.7		11.2	0.1	10.0	0.5	14.6						
BAJO	0.1	19.0	0.2	21.6	0.0	19.1	0.3	12.1	0.0	11.6	0.2	15.7						
MEDIO	0.1	20.0	0.3	15.6	0.1	16.1	0.3	17.6	0.1	15.0	0.1	14.7						
BAJO	11.3	12.0	20.1	2.2	1.0	4.0	14.0	5.6	2.1	3.0	13.7	11.1						
ALTO	4.9	12.5	20.2	2.6	1.1	3.8	21.4	7.7	3.5	4.6	8.3	9.4						
MEDIO	3.9	6.5	10.7	2.5	1.3	2.5	32.0	11.5	6.8	4.6	9.0	8.8						
BAJO																		

CAPITAL FEDERAL  
CUADRO 3.1.4  
HOGARES MULTIPERSONALES: TAMAÑO MEDIO POR TIPO DE HOGAR, TIPO DE FAMILIA, COMPLETUD Y SEXO DEL JEFE, SEGUN CSO, CONDICION DE INACTIVIDAD O NIVEL DE EDUCACION DEL JEFE

CSO	CONDICION DE INACTIVIDAD DEL JEFE	MULTIPERSONALES FAMILIARES											
		FAMILIA NUCLEAR						FAMILIA NO NUCLEAR					
		COMPLETA		INCOMPLETA		COMPLETA		INCOMPLETA		COMPLETA		INCOMPLETA	
TOTAL MULTIPERSONALES	JEFE VARON	JEFE MUJER	JEFE VARON	JEFE MUJER	JEFE VARON	JEFE MUJER	JEFE VARON	JEFE MUJER	JEFE VARON	JEFE MUJER	JEFE VARON	JEFE MUJER	
HOGARES PARTICULARES TOTAL													
TOTAL	3.4	3.1	2.6	2.4	2.8	4.6	5.1	4.0	5.0	2.5	2.8		
HOGARES DE JEFE ACTIVO													
TOTAL	3.5	3.3	2.8	2.6	3.1	4.7	5.4	4.0	5.0	2.5	2.9		
DIREC	3.7	3.4	2.3	2.6	2.9	4.8	4.6	3.7	4.2	2.3	2.5		
PROF	3.6	3.5	3.0	2.8	3.0	4.6	4.4	4.3	5.4	2.4	2.7		
PPE	3.7	3.4	3.0	2.5	3.2	4.7	5.4	3.8	5.0	2.2	2.7		
TECH	3.5	3.2	2.9	2.6	3.1	4.5	5.3	3.7	5.0	2.5	2.9		
PPA	3.5	3.3	2.8	2.5	3.1	4.6	4.7	4.0	5.0	2.2	2.6		
EAV	3.4	3.2	2.8	2.6	3.1	4.6	5.3	3.7	4.8	2.5	2.9		
TEA	3.6	3.2	2.6	2.4	3.2	4.8	4.7	4.2	5.1	2.8	2.8		
OCAL	3.6	3.2	2.6	2.6	3.0	4.9	6.3	4.4	5.3	2.6	3.1		
ONCAL	3.4	3.0	3.0	2.4	3.0	4.8	6.1	3.9	5.2	2.7	3.5		
EDOM	3.7	3.0	2.5	3.0	3.2	4.5	5.7	5.1	5.3	2.4	3.0		
SESP	3.5	3.2	2.3	2.8	3.4	4.6	6.2	5.8	6.7	2.3	2.6		
HOGARES DE JEFE INACTIVO													
COND. DE INACTIV. EDUCACION													
TOTAL	3.0	2.3	2.5	2.1	2.6	4.2	5.0	4.0	4.9	2.6	2.7		
JUBILADOS ALTO Y PENSIONADOS	2.6	2.3	1.7	2.0	2.4	4.0	3.5	3.3	4.3	2.2	2.4		
BAJO	2.8	2.3	1.9	2.0	2.3	4.2	4.4	4.0	4.5	2.5	2.5		
BAJO	2.9	2.3	1.9	2.1	2.3	4.4	4.7	4.2	5.0	2.7	2.7		
ALTO	3.6	2.5	3.4	2.2	3.1	5.5	6.3	4.8	2.9	2.6	2.6		
MEDIO	3.4	2.1	2.6	4.5	2.7	5.6	5.0	5.5	5.1	1.9	2.8		
BAJO	3.8	3.6	2.3	2.1	2.7	4.3	5.1	3.6	5.3	6.4	3.1		
ALTO	3.3	2.8	2.6	2.2	3.2	4.1	4.5	3.7	4.5	2.5	3.1		
MEDIO	3.6	2.8	2.7	2.5	2.7	4.2	5.4	3.9	5.4	2.8	3.0		
BAJO	3.9	2.8	2.9	2.6	2.8	4.2	5.1	4.1	5.2	2.9	3.6		

CAPITAL FEDERAL  
 CUADRO 3.1.5  
 HOGARES Y POBLACION EN HOGARES POR ESTRATO DE ASENTAMIENTO,  
 SEGUN CSO. CONDICION DE INACTIVIDAD O NIVEL DE EDUCACION DEL JEFE. (NUMEROS ABSOLUTOS)

	CSO COND INACT NIV EDUCA DEL JEFE	HOGARES	POBLACION EN HOGARES	
			HOGARES PARTICULARES TOTAL	HOGARES DE JEFE ACTIVO
TOTAL		918447	2744412	
HOGARES DE JEFE ACTIVO				
TOTAL		580578	1888111	
DIREC		10161	34997	
PROF		58233	194455	
PPE		29299	102435	
TECN		53653	167068	
PPA		105394	347267	
EAV		156066	486368	
TEA		46122	155474	
OCAL		79113	267077	
ONCAL		20398	63045	
EDOM		10681	33324	
SESP		11458	36601	
HOGARES DE JEFE INACTIVO				
CONDICION DE INAC- TIVIDAD	TOTAL	337869	856301	
	JUB Y PENS	233945	536451	
	CUID HOGAR	60068	182335	
	OTRA SITUA	43856	137515	
NIVEL DE EDUCACION	TOTAL	337869	856301	
	ALTO	75566	181973	
	MEDIO	174986	437714	
	BAJO	87317	236614	



CAPITAL FEDERAL

CUADRO 3.1.6. HOGARES: INDICADORES DE LA COMPOSICION POR ESTRATO DE ASENTAMIENTO, SEGUN CSO, CONDICION DE INACTIVIDAD O NIVEL DE EDUCACION DEL JEFE

CSO CONDIC DE INACTIV NIVEL DE EDUCACION DEL JEFE	PORCIENTO DE		% HOG FLIA NO NUCLEAR/HOG FLIA NUCLEAR	PORCIENTO DE HOGARES UNIPERSONAL - HOGARES JEFA MUJER
	HOGARES ES	HOGARES MUJER		
HOGARES PARTICULARES TOTAL				
TOTAL	15.9	39.7		27.2
HOGARES DE JEFE ACTIVO				
TOTAL	11.1	35.6		14.2
DIREC	8.0	31.5		3.0
PROF	10.3	23.1		8.6
PPE	5.9	31.2		3.3
TECN	14.3	31.9		21.7
PPA	8.8	33.1		8.6
EAV	12.8	35.0		20.0
TEA	9.1	43.6		12.2
OCAL	10.2	49.1		8.5
ONCAL	12.7	36.0		12.5
EDOM	22.1	63.3		66.0
SESP	13.3	39.5		18.8
HOGARES DE JEFE INACTIVO				
CONDICION DE INAC- TIVIDAD	TOTAL	24.3	50.1	49.7
	JUB Y PENS	26.8	36.1	39.1
	CUID HOGAR	19.6	65.6	99.0
	OTRA SITUA	17.4	154.3	38.4
NIVEL DE EDUCACION	TOTAL	24.3	50.1	49.7
	ALTO	26.1	38.0	48.3
	MEDIO	23.9	45.8	50.8
	BAJO	23.5	72.7	48.6

### **3.2. Comportamientos demográficos**

## DESCRIPCION DE LOS INDICADORES

### Cuadro 3.2.1. NUPCIALIDAD

- Edad media a la primera unión: (legal o consensual) de una cohorte hipotética de mujeres, no expuesta al riesgo de mortalidad y sometida a las proporciones de soltería según la edad observadas en 1980. La metodología de cálculo de este indicador se expone en el Anexo D.
- Porcentaje de celibato definitivo: (a los 50 años) en una cohorte hipotética de mujeres, no expuesta al riesgo de mortalidad y sometida a las proporciones de soltería según la edad observadas en 1980. La metodología de cálculo de este indicador se expone en el Anexo D.
- Porcentaje de uniones consensuales:

$$= \frac{\text{Población de 14 años y más de estado civil "unido"}}{\text{Población de 14 años y más de estado civil "unido" y "casado"}} \times 100$$

### FECUNDIDAD

- Tasa Bruta de natalidad:

$$= \frac{\text{Total de nacimientos ocurridos en el último año}}{\text{Total de población en 1980}} \times 1.000$$

- Tasa Global de Fecundidad: número medio de hijos al término de la vida fértil en una cohorte hipotética de mujeres, no expuesta al riesgo de mortalidad y sometida a las tasas de fecundidad por edad observadas en 1980. La metodología de cálculo de este indicador se expone en el Anexo E.
- Paridez media final: número medio de hijos al término de la vida fértil en una cohorte real de mujeres. La metodología de cálculo de este indicador se expone en el Anexo E.

- Fecundidad adolescente:

$$= \frac{\text{Total de hijos nacidos vivos de mujeres de 14-19 años}}{\text{Total de mujeres de 14-19 años}}$$

- Porcentaje de nacimientos de madre soltera:

$$= \frac{\text{Total de nacimientos ocurridos el último año de madre soltera}}{\text{Total de nacimientos ocurridos el último año}} \times 100$$

### MORTALIDAD

- Tasa de mortalidad infantil aproximada: Probabilidad (%) de morir antes de cumplir los 3 años de edad. La metodología de estimación de este indicador se expone en el Anexo F.

### Cuadro 3.2.2.

- Edad media a la primera unión (misma definición que en el Cuadro 3.2.1.) de cada estrato social, en cada Estrato de asentamiento.
- Tasa Global de Fecundidad (misma definición que en el Cuadro 3.2.1.) de cada estrato social, en cada Estrato de asentamiento.
- Tasa de mortalidad infantil aproximada (misma definición que en el Cuadro 3.2.1.), de cada estrato social, en cada Estrato de asentamiento.

CAPITAL FEDERAL

CUADRO 3.2.1.1. POBLACION EN HOGARES: INDICADORES DE NUPTIALIDAD, FECUNDIDAD Y MORTALIDAD, SEGUN CSO. CONDICION DE INACTIVIDAD O NIVEL DE EDUCACION DEL JEFE

CSO	NUPTIALIDAD				FECUNDIDAD				MORTALIDAD	
	EDAD MEDIA A LA PRIM UNION	% CELIBATO DEFINIT. MUJERES	% UNIONES CONSEN-SUALES	TASA BRUTA NATALI-DAD	TASA GLOBAL FEGUNDI-DAD	PARIDEZ MEDIA FINAL	FECUNDI-DAD ADOLESC.	% NACIMIE. MADRE SOLTERA	TASA MORTALIDAD INFANTIL APROXIMADA	
HOGARES PARTICULARES TOTAL										
TOTAL	24.2	12.4	8.2	15.0	2.04	1.76	0.050	3.56	15.3	
HOGARES DE JEFE ACTIVO										
TOTAL	23.6	9.2	7.5	18.5	2.22	1.87	0.049	2.83	15.1	
DIREC	25.3	3.3	3.1	13.9	1.66	2.01	0.021		23.2	
PROF	23.3	8.6	4.7	24.3	2.53	2.13	0.018	0.95	12.7	
PPE	25.4	2.6	4.3	16.2	2.23	2.15	0.019	0.60	18.4	
TECN	23.2	13.1	6.7	19.6	2.30	1.71	0.024	1.78	13.4	
PPA	24.5	5.1	5.7	16.1	2.06	1.93	0.029	1.18	11.9	
EAV	23.4	11.5	7.0	18.1	2.02	1.67	0.051	2.67	14.4	
TEA	23.5	8.7	8.5	18.1	2.29	1.86	0.056	3.94	10.5	
OCAL	23.0	9.2	11.7	19.4	2.41	1.96	0.082	4.38	21.1	
ONCAL	23.3	8.4	11.5	20.3	2.71	1.84	0.150	5.17	11.4	
EDOM	25.3	23.0	26.4	12.8	1.41	1.94	0.075	30.37	10.9	
SESP	24.2	8.7	9.7	17.3	2.11	1.85	0.109	6.31	32.4	
HOGARES DE JEFE INACTIVO										
CONDICION DE INACTIVIDAD	27.2	21.4	10.0	7.4	1.42	1.34	0.054	7.54	16.5	
JUB Y PENS	30.8	25.4	5.8	3.9	1.02	1.03	0.044	8.00	19.5	
CUID HOGAR	26.5	20.7	11.4	10.6	1.48	1.44	0.047	9.40	13.1	
OTRA SITUA	22.6	12.7	25.8	16.7	2.12	1.88	0.077	5.55	16.9	
NIVEL DE EDUCACION	27.2	21.4	10.0	7.4	1.42	1.34	0.054	7.54	16.5	
ALTO	27.8	20.6	7.9	7.8	1.37	1.27	0.054	2.20	8.6	
MEDIO	28.7	20.7	8.9	5.7	1.17	1.36	0.057	6.08	12.8	
BAJO	24.2	23.6	13.6	10.2	1.99	1.36	0.068	12.20	24.3	

CAPITAL FEDERAL  
 CUADRO 3.2.2.  
 POBLACION EN HOGARES: INDICADORES DE NUPTCIALIDAD, FECUNDIDAD Y MORTALIDAD POR  
 ESTRATO DE ASENTAMIENTO, SEGUN CSO, CONDICION DE INACTIVIDAD O NIVEL DE EDUCACION DEL JEFE

CSO	CONDIC DE INACTIV NIVEL DE EDUCACION DEL JEFE	EDAD MEDIA A LA PRIMERA UNION MUJERES	TASA GLOBAL DE FECUNDIDAD	TASA MORTALIDAD INFANTIL APROXIMADA
HOGARES PARTICULARES TOTAL				
	TOTAL	24.2	2.04	15.3
HOGARES DE JEFE ACTIVO				
	TOTAL	23.6	2.22	15.1
	DIREC	25.3	1.66	23.2
	PROF	23.3	2.53	12.7
	PPE	25.4	2.23	18.4
	TECN	23.2	2.30	13.4
	PPA	24.5	2.06	11.9
	EAV	23.4	2.02	14.4
	TEA	23.5	2.29	10.5
	OCAL	23.0	2.41	21.1
	ONCAL	23.3	2.71	11.4
	EDOM	25.3	1.41	10.9
	SESP	24.2	2.11	32.4
HOGARES DE JEFE INACTIVO				
	TOTAL	27.2	1.42	16.5
	JUB Y PENS	30.8	1.02	19.5
	CUID HOGAR	26.5	1.48	13.1
	OTRA SITUA	22.6	2.12	16.9
	TOTAL	27.2	1.42	16.5
	ALTO	27.8	1.37	8.6
	MEDIO	28.7	1.17	12.8
	BAJO	24.2	1.99	24.3

### 3.3. Condición migratoria

## DESCRIPCION DE LOS INDICADORES

### Cuadro 3.3.1.

- Porcentaje de los Hogares de cada estrato social, en los que el Lugar de nacimiento del jefe es el de alguna de las categorías de la variable que se indican en el Cuadro (la migración absoluta se mide por el Lugar de nacimiento).
- Porcentaje de hogares de cada estrato social, en los que el Lugar de residencia del jefe en 1975 era el de alguna de las categorías de la variable que se indican en el Cuadro (la migración de período –1975-1980– se mide por Lugar de residencia en 1975).

### Cuadro 3.3.2.

- Porcentaje de la Población en hogares de cada estrato social, cuyo Lugar de nacimiento es el de alguna de las categorías de la variable que se indican en el Cuadro (la migración absoluta se mide por el Lugar de nacimiento).
- Porcentaje de la Población de 5 años y más de cada estrato social, que en 1975 residía en alguna de las categorías de la variable que se indican en el Cuadro (la migración de período –1975-1980– se mide por el Lugar de residencia en 1975).

### Cuadro 3.3.3.

- Porcentaje de la Población en hogares de cada estrato social, en cada Estrato de asentamiento, nacida en otra provincia.
- Porcentaje de la Población en hogares de cada estrato social, en cada Estrato de asentamiento, nacida en el extranjero.

Nótese que el complemento a 100 de la suma de estos dos últimos porcentajes, en cada Estrato de asentamiento, representa el Porcentaje de la Población en hogares de cada estrato social, en cada Estrato de asentamiento, nacida en la misma provincia en que fue censada.

- Porcentaje de la Población de 5 años y más de cada estrato social, en cada Estrato de asentamiento, que en 1975 residía en otra provincia o en el extranjero.

Nótese que el complemento a 100 de este último porcentaje representa el Porcentaje de la Población de 5 años y más de cada estrato social, en cada Estrato de asentamiento, que en 1975 residía en la misma provincia en que fue censada.

CAPITAL FEDERAL  
 CUADRO 3.3.1.  
 HOGARES: DISTRIBUCION POR CONDICION MIGRATORIA DEL JEFE ABSOLUTA Y DE PERIODO,  
 SEGUN CSO, CONDICION DE INACTIVIDAD O NIVEL DE EDUCACION DEL JEFE

CONDICION DE INACTIVIDAD DEL JEFE	% DE HOGARES CUYO JEFE NACIO EN ESTE PAIS				% DE HOGARES CUYO JEFE EN 1975 RESIDIA EN EL EXTRANJERO				% DE HOGARES CUYO JEFE EN 1975 RESIDIA EN ESTE PAIS			
	EN ESTA PCIA		EN OTRA PCIA		EN ESTE PAIS		EN OTRA PCIA		EN ESTA PCIA		EN OTRA PCIA	
	EN ESTE PAIS	EN OTRA PCIA	EN ESTE PAIS	EN OTRA PCIA	EN ESTE PAIS	EN OTRA PCIA	EN ESTE PAIS	EN OTRA PCIA	EN ESTE PAIS	EN OTRA PCIA	EN ESTE PAIS	EN OTRA PCIA
TOTAL	53.5	27.1	3.2	15.1	92.5	6.6	0.9					
HOGARES DE JEFE ACTIVO												
TOTAL	56.4	28.7	4.0	10.8	90.8	8.1	1.2					
DIREC	62.9	22.6	2.2	12.4	90.0	6.8	3.2					
PROF	69.8	23.3	1.5	5.4	90.5	7.8	1.7					
PPE	58.8	17.5	1.6	22.1	93.6	5.2	1.2					
TECN	61.0	28.3	2.9	7.7	90.0	8.6	1.4					
PPA	59.0	21.1	2.6	17.3	94.0	4.8	1.3					
EAV	63.6	28.3	2.4	5.7	90.4	8.8	0.8					
TEA	48.7	28.1	7.3	16.0	92.6	6.3	1.1					
OCAL	42.9	37.9	8.0	11.2	88.3	10.9	0.9					
ONCAL	24.4	54.2	10.2	11.1	85.7	13.3	1.0					
EDOM	19.9	60.1	11.0	9.0	83.4	15.3	1.3					
SESP	50.1	33.6	5.5	10.8	91.4	6.8	1.8					
HOGARES DE JEFE INACTIVO												
CONDICION DE INACTIVIDAD	48.5	24.4	1.9	25.2	95.4	4.1	0.5					
JUB Y PENS	44.9	24.2	1.5	20.4	96.9	2.9	0.2					
CUID HOGAR	50.6	27.8	3.2	18.4	93.9	5.4	0.7					
OTRA SITUACION	64.8	21.1	2.2	12.0	89.2	8.8	2.0					
NIVEL DE EDUCACION	48.5	24.4	1.9	25.2	95.4	4.1	0.5					
ALTO	54.2	27.5	2.2	16.0	92.9	6.0	1.1					
MEDIO	50.8	24.4	1.8	23.0	96.1	3.5	0.3					
BAJO	39.0	21.9	1.8	37.4	96.1	3.6	0.3					



CAPITAL FEDERAL  
 CUADRO 3.3.2.  
 POBLACION EN HOGARES: DISTRIBUCION POR CONDICION MIGRATORIA ABSOLUTA Y DE  
 PERIODO, SEGUN CSO, CONDICION DE INACTIVIDAD O NIVEL DE EDUCACION DEL JEFE

CSO CONDICION DE INACTIVIDAD NIVEL DE EDUCACION DEL JEFE	% DE POBLACION NACIDA				% POBL 5 AROS Y MAS RESIDENTE EN 1975			
	EN ESTE PAIS		EN EL EXTRIN- JERO		EN ESTE PAIS		EN EL EXTRAM- JERO	
	EN ESTA PCIA	EN OTRA PCIA	EN PAIS LIMIT	EN OTRO PAIS	EN ESTA PCIA	EN OTRA PCIA	EN OTRO EXTRAM- JERO	EN OTRO EXTRAM- JERO
TOTAL	63.6	23.3	3.0	10.2	91.6	7.3	1.1	
HOGARES PARTICULARES TOTAL								
HOGARES DE JEFE ACTIVO								
TOTAL	65.8	23.4	3.5	7.3	90.5	8.2	1.3	
DIREC	72.0	18.1	2.8	7.2	90.6	6.6	2.8	
PROF	75.9	18.3	1.4	4.3	91.3	7.1	1.6	
PPE	70.2	16.0	1.7	12.1	92.8	6.0	1.2	
TECN	68.2	23.6	2.4	5.8	90.2	8.6	1.2	
PPA	68.9	18.2	2.3	10.6	93.5	5.1	1.4	
EAV	69.3	23.4	2.4	4.9	90.1	9.0	0.9	
TEA	60.6	23.5	6.0	9.9	91.3	7.2	1.5	
OCAL	56.1	30.2	6.4	7.3	87.6	11.1	1.3	
ONCAL	41.9	42.6	8.5	6.9	86.8	13.9	1.4	
EDOM	44.9	40.5	8.0	6.5	84.7	13.8	1.5	
SESP	59.6	28.3	4.8	7.3	89.9	7.9	2.2	
HOGARES DE JEFE INACTIVO								
CONDICION DE INAC- TIVIDAD	58.6	22.8	2.1	16.5	93.8	5.5	0.7	
JUB Y PENS	54.8	23.3	1.5	20.4	95.6	4.1	0.3	
CUID HOGAR	65.0	21.5	2.9	10.7	92.6	6.5	0.9	
OTRA SITUA	65.1	22.8	3.0	9.1	88.3	9.7	2.0	
NIVEL DE EDUCACION	58.6	22.8	2.1	16.5	93.8	5.5	0.7	
ALTO	60.9	25.3	2.2	11.6	91.6	7.1	1.4	
MEDIO	60.2	22.2	1.9	15.7	94.7	4.7	0.6	
BAJO	54.0	22.0	2.3	23.7	94.0	5.6	0.5	

CAPITAL FEDERAL  
 CUADRO 3.3.3.  
 POBLACION EN HOGARES: CONDICION MIGRATORIA ABSOLUTA Y DE PERIODO POR ESTRATO DE  
 ASENTAMIENTO, SEGUN CSO, CONDICION DE INACTIVIDAD O NIVEL DE EDUCACION DEL JEFE

CSO	CONDICION DE INACTIVIDAD DEL JEFE	% DE POBLACION NACIDA EN OTRO PAIS	% DE POBLACION NACIDA EN EL EXTRANJERO	% POB RESIDENTE EN 1975 OTRA PCIA O EXTR
HOGARES PARTICULARES TOTAL				
TOTAL		23.3	13.2	8.4
HOGARES DE JEFE ACTIVO				
TOTAL		23.4	10.8	9.5
DIREC		18.1	10.0	9.4
PROF		18.3	5.8	8.7
PPE		16.0	13.8	7.2
TECN		23.6	8.2	9.8
PPA		18.2	12.9	6.5
EAV		23.4	7.3	9.9
TEA		23.5	15.9	8.7
OCAL		30.2	13.7	12.4
ONCAL		42.6	15.5	15.2
EDOM		40.5	14.5	15.3
SESP		28.3	12.1	10.1
HOGARES DE JEFE INACTIVO				
CONDICION DE INACTIVIDAD	TOTAL	22.8	18.5	6.2
	JUB Y PENS	23.3	21.9	4.4
	CUID HOGAR	21.5	13.6	7.4
	OTRA SITUA	22.8	12.1	11.7
NIVEL DE EDUCACION	TOTAL	22.8	18.5	6.2
	ALTO	25.3	13.8	8.4
	MEDIO	22.2	17.6	5.3
	BAJO	22.0	24.0	6.0

### 3.4. ESTRUCTURA ETARIA

## DESCRIPCION DE INDICADORES

### Cuadro 3.4.1.

- Total de la Población en hogares de cada estrato social, en los tramos de edad que se indican en el Cuadro.

### Cuadro 3.4.2.A) y 3.4.2.B)

- Total de la Población en hogares de cada estrato social, según el sexo y los tramos de edad que se indican en el Cuadro.

### Cuadro 3.4.3.

- Razón de Dependencia de la población de 0-14 años:

$$= \frac{\text{Total de población de 0-14 años}}{\text{Total de población de 15 - 64 años}} \times 100$$

- Razón de Dependencia de la población de 65 años y más:

$$= \frac{\text{Total de población de 65 años y más}}{\text{Total de población de 15-64 años}} \times 100$$

(estos dos indicadores se calculan para las categorías de hogar que se indican en el Cuadro).

Nótese que la sumatoria de estos dos porcentajes representa la Razón de Dependencia de la Población total.

### Cuadro 3.4.4.

- Total de la población de ancianos (definible como la Población de 60 años o más, o la Población de 65 años y más) de cada estrato social, en las categorías de hogar que se indican en el Cuadro.

### Cuadro 3.4.5.

- Porcentaje de la Población de 0-14 años de cada estrato social, en cada Estrato de asentamiento.
- Porcentaje de la Población de 60 años y más de cada estrato social, en cada Estrato de asentamiento.

Nótese que el complemento a 100 de la suma de estos dos últimos porcentajes, en cada Estrato de asentamiento, representa el Porcentaje de la Población de 15-59 años de cada estrato social, en cada Estrato de asentamiento.

Relación de masculinidad:

$$= \frac{\text{total de varones}}{\text{Total de mujeres}} \times 100$$

CAPITAL FEDERAL

CUADRO 3.4.1. HOGARES POR TRAMOS DE EDAD, SEGUN CSO, CONDICION DE POBLACION EN HOGARES POR TRAMOS DE EDAD, SEGUN CSO, CONDICION DE INACTIVIDAD O NIVEL DE EDUCACION DEL JEFE. (NUMEROS ABSOLUTOS)

CSO CONDIC INACTIV NIVEL EDUCACION DEL JEFE	POBLACION EN LAS EDADES															65 AÑOS Y MAS
	0-1	2-4	5	6	7-12	13	14	15	16-17	18	19	20-24	25-29	30-59	60-64	
HOGARES PARTICULARES TOTAL																
TOTAL	85735	120736	36482	35945	202163	31229	30683	33326	68812	36417	34829	199718	191213	1074E3	154626	610965
HOGARES DE JEFE ACTIVO																
TOTAL	70255	101091	30938	30295	168955	25311	24751	25888	52659	27689	26180	149680	149554	833258	68455	103152
DIREC	1176	1897	687	715	3546	594	607	520	1040	501	418	1981	2052	16353	1069	1841
PROF	9604	13849	4532	4034	19917	2433	2647	2472	4506	2138	2044	10662	16575	83567	5648	9847
PPE	3243	4953	1416	1787	9820	1973	1487	1809	3190	1667	1601	8049	6064	45485	3772	6119
TECN	6244	8645	2679	2655	14219	2190	1954	2431	4506	2424	2620	13342	13731	74956	5809	8663
PPA	10906	17438	5812	5646	33101	4969	4857	4950	9940	4824	4662	24385	23521	156893	15236	20127
EAV	18013	25270	7186	7117	39428	5917	6043	6081	13122	7574	7170	42408	43555	214747	16147	26590
TEA	5592	8141	2465	2305	13681	2016	2059	2170	4287	2155	2010	12671	12088	68434	6099	9301
OCAL	10789	14120	4163	3971	23688	3528	3508	3709	7670	4077	3660	24359	22219	116639	8486	12491
ONCAL	2498	3125	898	879	5505	766	821	705	1799	922	959	5585	4232	28127	2957	3267
EDOM	929	1841	588	603	2857	443	334	577	1539	848	616	3105	2478	12495	1558	2513
SESP	1261	1812	512	583	3193	482	434	464	1060	559	420	3133	3039	15582	1674	2393
HOGARES DE JEFE INACTIVO																
TOTAL	13480	19645	5544	5650	33208	5918	5932	7436	16153	8728	8649	50038	41659	240277	86171	307813
JUB PENS	4497	6275	2059	2004	11738	2280	2369	2569	5930	3635	3400	22027	19125	127885	68840	251818
CUID HOG	5049	7897	2028	2268	13250	2300	2127	2634	5097	2509	2562	14409	12175	61516	10734	35780
OTRA SIT	3934	5473	1457	1378	8220	1338	1436	2232	5126	2584	2687	13602	10359	50876	6597	20215
TOTAL	13480	19645	5544	5650	33208	5918	5932	7436	16153	8728	8649	50038	41659	240277	86171	307813
NIVEL EDUCAC																
ALTO	3225	4879	1484	1151	6980	1291	1207	1487	3295	2181	2943	14989	10150	49015	18363	59333
MEDIO	6158	8348	2382	2384	15445	2801	2932	4174	8825	4713	4061	24226	20171	122851	48841	159402
BAJO	4097	6418	1678	2115	10783	1826	1793	1775	4033	1834	1645	10823	11338	68411	18967	89078

CAPITAL FEDERAL  
 CUADRO 3.4.2. A)  
 POBLACION EN HOGARES POR SEXO Y TRAMOS DE EDAD, SEGUN CSO, CONDICION DE  
 INACTIVIDAD O NIVEL DE EDUCACION DEL JEFE. (NUMEROS ABSOLUTOS)

CSO CONDICION DE INACTIVIDAD DEL JEFE	POBLACION DE VARONES EN LAS EDADES										70 AÑOS Y MAS
	TOTAL	0-14	15-24	25-39	40-49	50-54	55-59	60-64	65-69	70	
TOTAL	1252491	272908	184556	256574	151798	83779	82631	65783	59404	95058	
HOGARES PARTICULARES TOTAL											
HOGARES DE JEFE ACTIVO											
TOTAL	911804	228910	138316	209197	131656	71366	65237	36051	16624	14447	
DIREC	17170	4565	2148	3978	2650	1348	1364	656	256	205	
PROF	96208	29272	10278	26051	13441	5738	4456	3091	2029	1852	
PPE	50998	12267	8107	9626	7787	4411	4061	2347	1224	1168	
TECN	78166	19514	12444	18332	11375	5917	5676	2744	1136	1028	
PPA	172154	42772	24202	36157	25666	14224	13319	8764	3913	3137	
EAV	226300	54974	36643	54089	31306	18407	16943	7751	3374	2813	
TEA	74190	17453	11286	16750	11355	6236	5265	3208	1468	1169	
OCAL	134235	32792	22424	30987	19689	10723	9567	4570	1839	1644	
ONCAL	31309	7149	5035	6506	4468	2464	2708	1647	690	642	
EDOM	13564	3813	3137	2688	1413	638	698	478	340	359	
SESP	17510	4339	2612	4033	2506	1260	1180	795	355	430	
HOGARES DE JEFE INACTIVO											
TOTAL	340687	43998	46240	47377	20142	12413	17394	29732	42780	80611	
JUB Y PENS	214847	15825	18201	20343	7743	5812	10929	24973	38780	72241	
CUID HOGAR	63152	16789	14037	13949	5627	2661	2841	2052	1986	3210	
OTRA SITUA	62688	11384	14002	13085	6772	3940	3624	2707	2014	5160	
TOTAL	340687	43998	46240	47377	20142	12413	17394	29732	42780	80611	
NIVEL DE EDUCACION											
ALTO	73035	9920	12406	10588	3375	2328	3367	6137	8920	15994	
MEDIO	170617	20302	23659	21319	9796	6587	9599	17239	23576	38540	
BAJO	97035	13776	10175	15470	6771	3498	4428	6356	10284	26077	

CAPITAL FEDERAL  
 CUADRO 3.4.2. B)  
 POBLACION EN HOGARES POR SEXO Y TRAMOS DE EDAD, SEGUN CSD, CON DICCION DE  
 INACTIVIDAD O NIVEL DE EDUCACION DEL JEFE. (NUMEROS ABSOLUTOS)

CSD CONDICION DE INACTIVIDAD NIVEL DE EDUCACION DEL JEFE	POBLACION DE MUJERES EN LAS EDADES										
	TOTAL	0-14	15-24	25-39	40-49	50-54	55-59	60-64	65-69	70 AROS Y MAS	
TOTAL	1491921	268065	188544	303911	175101	106493	103852	88443	88408	168095	
HOGARES PARTICULARES TOTAL											
TOTAL	976307	222686	143780	238233	136220	73449	57454	32404	24014	48067	
DIREC	17827	4657	2312	4490	2411	1137	927	413	350	1030	
PROF	98247	27744	11544	29968	11590	4945	3933	2557	1974	3992	
PPE	51437	12412	8209	11152	7717	3669	3126	1425	1219	2508	
TECN	88902	19072	12879	21569	13161	7232	5425	3065	2126	4373	
PPA	175113	39957	24559	41597	25265	13339	10847	6472	4636	8441	
EAV	260068	54000	39712	64645	36284	20998	15630	8396	6322	14081	
TEA	81284	18806	12007	18081	11285	6379	5171	2891	2413	4251	
OCAL	132842	30975	21051	31643	18607	10283	7359	3916	2788	6220	
ONCAL	31736	7343	4935	6826	4456	2733	2198	1310	924	1011	
EDOM	19760	3782	3548	3790	2645	1421	1680	1080	716	1098	
SESP	19091	3938	3024	4472	2699	1313	1158	879	566	1062	
HOGARES DE JEFE INACTIVO											
CONDICION DE INAC- TIVIDAD	TOTAL	515614	45379	44764	65678	39490	33044	46398	56439	64394	120028
	JUB Y PENS	321604	15397	19360	31212	19584	18652	32735	43867	50528	90269
	CUID HOGAR	119183	18130	13174	19288	11093	8975	9347	8682	10252	20332
	OTRA SITUA	74827	11852	12230	15178	8203	5417	4316	3890	3614	9427
NIVEL DE EDUCACION	TOTAL	515614	45379	44764	65678	39490	33044	46398	56439	64394	120028
	ALTO	108938	10297	12489	14043	7881	7002	10481	12226	12692	21727
	MEDIO	267097	20148	22340	30972	20461	18163	25945	31602	35646	61640
	BAJO	139579	14934	9935	20663	10868	7879	9972	12611	16056	36661

CAPITAL FEDERAL  
 CUADRO 3.4.3.  
 POBLACION EN HOGARES MULTIPERSONALES: RAZON DE DEPENDENCIA (RD) POR TIPO DE HOGAR, TIPO DE FAMILIA  
 Y SEXO DEL JEFE SEGUN CSO, CONDICION DE INACTIVIDAD O NIVEL DE EDUCACION DEL JEFE

CSO CONDICION DE INACTIV NIVEL DE EDUCACION DEL JEFE	MULTIPERSONALES FAMILIARES														
	TOTAL MULTIPERSONA- LES			FAMILIA NUCLEAR			FAMILIA NO NUCLEAR			MULTIPERSONALES NO FAMILIARES					
	RD DE POBLAC 0-14 AÑOS Y MAS	RD DE POBLAC 0-14 AÑOS Y MAS	RD DE POBLAC 65 AÑOS Y MAS	JEFE VARON	JEFE MUJER	JEFE VARON	JEFE MUJER	JEFE VARON	JEFE MUJER	JEFE VARON	JEFE MUJER	RD DE POBLAC 0-14 AÑOS Y MAS	RD DE POBLAC 65 AÑOS Y MAS		
TOTAL	31.7	20.4	33.8	15.3	29.1	18.6	34.6	21.9	36.5	20.9	6.8	32.2	11.3	60.0	
HOGARES PARTICULARES TOTAL															
TOTAL	35.5	7.8	37.9	2.9	41.1	1.8	36.8	15.0	36.1	14.0	5.6	18.2	7.5	25.4	
DIREC	39.7	7.6	40.6	2.1	45.9	9.2	41.4	19.0	25.1	19.6	7.7	28.7	11.7	41.9	
PROF	46.8	7.9	49.2	3.8	62.6		45.8	18.8	47.9	14.4	4.3	23.8	4	29.7	
PPE	35.2	8.4	36.3	4.6	50.5	1.3	34.5	15.9	42.7	28.6	3.4	27.7	7.0	33.9	
TECN	34.3	7.5	37.3	2.2	43.2	1.3	34.6	16.0	36.4	15.4	7.0	16.4	6.2	23.4	
PPA	35.0	8.1	37.0	3.6	38.2	2.0	35.0	16.4	35.2	17.0	2.6	23.7	7.1	24.5	
EAV	32.9	7.8	35.9	2.0	43.0	1.3	34.4	16.0	34.8	16.3	5.4	17.7	5.9	23.0	
TEA	34.2	8.3	36.0	3.2	30.1	3.0	36.2	13.6	36.0	13.2	8.9	17.5	8.6	45.8	
OCAL	34.8	6.6	36.8	1.9	33.0	1.6	39.0	11.6	29.2	11.2	6.6	14.2	9.5	17.3	
ONGAL	33.6	6.6	33.4	4.1	31.4	2.1	39.5	9.5	48.3	12.3	6.8	11.6	18.7	19.9	
EDOM	35.7	9.9	32.3	4.0	38.6	3.3	43.9	9.2	41.3	8.1	9.0	26.6	16.6	37.5	
SESP	33.7	9.2	35.9	4.3	48.1	6.0	36.6	14.7	31.3	10.9	2.7	22.3	1.3	29.3	
HOGARES DE JEFE INACTIVO															
CONDICION DE INAC- TIVIDAD	TOTAL	20.6	57.6	6.1	98.3	20.9	30.1	27.0	45.5	16.4	24.3	10.0	71.6	14.4	88.9
JOB Y PENS	13.1	86.2	3.7	111.7	4.4	46.7	26.1	60.9	27.4	39.5	11.0	122.2	9.7	175.6	
CUID HOGAR	32.5	26.2	7.7	44.0	28.5	22.0	41.3	20.0	40.1	19.9	9.0	36.3	19.5	59.4	
OTRA SITUA	26.0	19.3	20.3	21.2	34.6	19.2	28.6	14.7	38.3	16.5	9.1	19.4	16.1	37.3	
NIVEL DE EDUCACION	TOTAL	20.6	57.6	6.1	98.3	20.9	30.1	27.0	45.5	16.4	24.3	10.0	71.6	14.4	88.9
ALTO	21.5	50.7	8.2	82.3	40.6	18.8	23.6	44.6	39.4	18.3	4.6	48.3	7.9	68.7	
MEDIO	18.0	57.8	4.8	93.7	16.0	28.1	24.5	46.8	35.0	24.7	8.4	81.5	13.0	97.9	
BAJO	24.9	62.7	7.0	132.8	12.8	48.3	32.4	43.9	37.1	26.8	19.0	82.7	22.3	92.1	



CAPITAL FEDERAL  
CUADRO 3.4.4.  
POBLACION DE 60 AÑOS Y MAS POR TIPO DE HOGAR, TIPO DE FAMILIA, COMPLETUD Y TRAMOS DE EDAD,  
SEGUN CSO, CONDICION DE INACTIVIDAD O NIVEL DE EDUCACION DEL JEFE. (NUMEROS ABSOLUTOS)

CSO	POBLACION DE 60 AÑOS Y MAS EN HOGARES															
	MULTIPERSONALES FAMILIARES												MULTIPERSONALES NO FAMILIARES			
	UNIPERSONALES		FAMILIA NUCLEAR		FAMILIA NO NUCLEAR		FAMILIA NUCLEAR		FAMILIA NO NUCLEAR		FAMILIA NUCLEAR			FAMILIA NO NUCLEAR		
60 A 64 AÑOS	65 AÑOS Y MAS	COMPLETA	INCOMPLETA	COMPLETA	INCOMPLETA	COMPLETA	INCOMPLETA	COMPLETA	INCOMPLETA	COMPLETA	INCOMPLETA	60 A 64 AÑOS	65 AÑOS Y MAS	60 A 64 AÑOS	65 AÑOS Y MAS	
TOTAL	16388	61945	71657	138234	5895	16865	36602	101352	6123	22765	17961	70604				
HOGARES PARTICULARES TOTAL																
TOTAL	4966	4379	33714	22011	1035	891	20112	50445	1971	6414	6657	19012				
DIREC	11	87	628	322	8	21	353	1144	21	61	48	206				
PROF	276	277	3332	3243	63	98	1525	4349	63	967	389	1413				
PPE	120	217	2378	2205	31	10	1078	3033	31	179	134	475				
TECH	516	286	2664	1426	74	102	1570	4200	220	657	765	1992				
PPA	981	967	8484	5490	266	174	4306	10210	366	955	833	2381				
EAV	1040	734	7025	3831	252	203	4823	12934	688	2340	2319	6548				
TEA	654	462	2755	1868	90	133	1847	4653	172	437	581	1748				
OCAL	579	406	3609	1750	77	67	3130	7282	210	691	881	2295				
ONCAL	286	409	1665	1008	98	20	586	1048	81	296	241	486				
EDOM	324	408	447	295	65	44	341	563	91	223	290	980				
SESP	179	126	727	623	11	19	553	1029	28	108	176	488				
HOGARES DE JEFE INACTIVO																
CONDICION TOTAL	11422	57566	37943	116223	4840	15174	16490	50907	4152	16351	11304	51592				
DE INAC- TIVIDAD	9180	46961	3352	106755	3016	10711	13001	40158	2263	9568	8028	37665				
CUID HOGARI	1536	7630	2493	5756	1562	3828	1852	9959	1276	4877	2035	8730				
OTRA SITUA	706	2975	2098	3712	302	635	1637	5790	613	1906	1261	5197				
NIVEL DE EDUCACION	11422	57566	37943	116223	4860	15774	16490	50907	4152	16351	11304	51592				
ALTO	2803	11541	8570	24557	802	2393	3073	8274	519	2049	2596	10519				
MEDIO	6661	29162	21698	60691	2847	8056	9148	25974	2303	8137	6204	27382				
BAJO	1978	16863	7675	30975	1211	4725	4269	16659	1330	6165	2504	13691				

CAPITAL FEDERAL  
 CUADRO 3.4.5.  
 POBLACION EN HOGARES: INDICADORES DE LA ESTRUCTURA ETARIA POR ESTRATO DE  
 ASENTAMIENTO, SEGUN CSO, CONDICION DE INACTIVIDAD O NIVEL DE EDUCACION DEL JEFE

CSO CONDIC DE INACT NIVEL DE EDUCACION DEL JEFE	% DE POBL DE 0-14 AÑOS	% DE POBL DE 60 AÑOS Y MAS	% DE POBL DE	
			RELACION DE	RELACION DE
			MASC	FEM
HOGARES PARTICULARES TOTAL				
TOTAL	19.7	20.6	84.0	
HOGARES DE JEFE ACTIVO				
TOTAL	23.9	9.1	93.4	
DIREC	26.4	8.3	96.3	
PROF	29.3	8.0	97.9	
PPE	24.1	9.7	99.1	
TECN	23.1	8.7	87.9	
PPA	23.8	10.2	98.3	
EAV	22.4	8.8	87.0	
TEA	23.3	9.9	91.3	
OCAL	23.9	7.9	101.0	
ONCAL	23.0	9.9	98.7	
EDDM	22.8	12.2	68.6	
SESP	22.6	11.1	91.7	
HOGARES DE JEFE INACTIVO				
CONDICION DE INAC- TIVIDAD	TOTAL	10.4	46.0	66.1
	JUB Y PENS	5.8	59.8	66.8
	CUID HOGAR	19.2	25.5	53.0
	OTRA SITUAT	16.9	19.5	83.8
NIVEL DE EDUCACION	TOTAL	10.4	46.0	66.1
	ALTO	11.1	42.7	67.0
	MEDIO	9.2	47.6	63.9
	BAJO	12.1	45.7	69.5

### 3.5. EDUCACION

## DESCRIPCION DE LOS INDICADORES

### Cuadro 3.5.1.

- Población de 6 a 14 años de cada estrato social, que nunca asistió o no asiste a la escuela (es decir, que está fuera del sistema de educación formal): total y distribución porcentual según el Nivel de educación alcanzado de acuerdo a las categorías de la variable que se indican en el Cuadro.
- Población de 15 años y más de cada estrato social, que nunca asistió o no asiste a la escuela (es decir, que está fuera del sistema de educación formal): total y distribución porcentual según el Nivel de educación alcanzado de acuerdo a las categorías de la variable que se indican en el Cuadro.

### Cuadro 3.5.2.

- Tasa de analfabetismo absoluto:

$$= \frac{\text{Total de población que no lee}}{\text{Total de población}} \times 100$$

(este indicador se calcula para los tramos de edad que se indican en el Cuadro).

- Tasa de analfabetismo potencial:

$$= \frac{\text{Total de población cuyo último grado aprobado es el 3º}}{\text{Total de población}} \times 100$$

(este indicador se calcula para los tramos de edad que se indican en el Cuadro)

### Cuadro 3.5.3.

- Tasa de escolarización en el nivel preprimario de la población de 5 a 6 años:

$$= \frac{\text{Total de la población de 5 a 6 años que asiste a nivel preprimario}}{\text{Total de población de 5 a 6 años}} \times 100$$

- Tasa de escolarización en el nivel primario de la población de 6 a 12 años:

$$= \frac{\text{Total de la población de 6 a 12 años que asiste al nivel primario}}{\text{Total de la población de 6 a 12 años}} \times 100$$

- Tasa de escolarización en el nivel primario de la población de 13 a 15 años:

$$= \frac{\text{Total de la población de 13 a 15 años que asiste al nivel primario}}{\text{Total de la población de 13 a 15 años}} \times 100$$

(los dos últimos indicadores se calculan separadamente para varones y mujeres).

- Tasa de escolarización en el nivel medio de la población de 13 a 18 años:

$$= \frac{\text{Total de población de 13 a 18 años que asiste al nivel medio}}{\text{Total de población de 13 a 18 años}} \times 100$$

(este indicador se calcula separadamente para varones y mujeres)

- Tasa de escolarización en el nivel superior de la población de 18 a 29 años:

$$= \frac{\text{Total de la población de 18 a 29 años que asiste al nivel superior}}{\text{Total de la población de 18 a 29 años}} \times 100$$

(este indicador se calcula separadamente para varones y mujeres).

#### Cuadro 3.5.4.

- Porcentaje de la población de 15 años y más de cada estrato social, que nunca asistió o no asiste a la escuela (es decir que está fuera del sistema de educación formal), en cada Estrato de asentamiento, que alcanzó el Nivel de educación nunca asistió o primario incompleto.
- Porcentaje de la población de 15 años y más de cada estrato social, que nunca asistió o no asiste a la escuela (es decir, que está fuera del sistema de educación formal), en cada Estrato de asentamiento, que alcanzó el Nivel de educación medio completo o superior incompleto o completo.

Nótese que el complemento a 100 de la suma de estos dos últimos porcentajes, en cada Estrato de asentamiento, representa el Porcentaje de la población de 15 años y más de cada estrato social, que nunca asistió o no asiste a la escuela (es decir, que está fuera del sistema de educación formal), en cada Estrato de asentamiento, que alcanzó el Nivel de educación primario completo o medio incompleto.

- Tasa de analfabetismo potencial (misma definición que en el Cuadro 3.5.2.), en cada Estrato de asentamiento.

#### Cuadro 3.5.5.

- Tasa de escolarización en el nivel primario de la población de 6 a 12 años (misma definición que en el Cuadro 3.5.3.), en cada Estrato de asentamiento.
- Tasa de escolarización en el nivel primario de la población de 13 a 15 años (misma definición que en el Cuadro 3.5.3.), en cada Estrato de asentamiento.
- Tasa de escolarización en el nivel medio de la población de 13 a 18 años (misma definición que en el Cuadro 3.5.3.), en cada Estrato de asentamiento.

CAPITAL FEDERAL  
 CUADRO 3.5.1.1.  
 POBLACION DE 6 AÑOS Y MAS QUE NUNCA ASISTIO O NO ASISTE PERO ASISTIO, RESIDENTE EN HOGARES: DISTRIBUCION  
 POR TRAMOS DE EDAD Y NIVEL DE EDUCACION, SEGUN CSO, CONDICION DE INACTIVIDAD O NIVEL DE EDUCACION DEL JEFE

CSO CONDICION DE INACTIVIDAD NIVEL DE EDUCACION DEL JEFE	POBLACION DE 6 A 14 AÑOS				POBLACION DE 15 AÑOS Y MAS									
	PORCIENTO EN EL NIVEL				PORCIENTO EN EL NIVEL									
	NUNCA ASISTIO	PRIMARIO	INCOMPLETO	OTROS	NUNCA ASISTIO	PRIMARIO	INCOMPLETO	SUPERIOR						
TOTAL	TOTAL	TOTAL	TOTAL	TOTAL	PLETO	PLETO	PLETO	PLETO						
TOTAL	12885	9.4	52.9	17.1	20.6	1949512	2.0	11.8	36.0	15.7	19.8	5.1	9.7	
HOGARES PARTICULARES TOTAL														
TOTAL	10006	9.8	51.1	17.5	21.5	1258912	1.3	9.0	33.6	17.1	21.4	6.2	11.5	
DIREC	131	8.4	56.5	9.2	26.0	21472	0.4	2.2	14.8	13.0	28.5	14.7	26.3	
PROF	780	3.6	56.8	9.9	29.7	116081	0.3	1.1	7.5	5.2	16.9	6.8	62.1	
PPE	415	9.9	34.9	17.3	37.8	65295	1.0	5.1	29.1	16.7	28.2	9.6	10.3	
TECN	701	13.0	54.6	9.3	23.1	108998	0.7	5.0	25.5	16.5	28.3	8.7	15.3	
PPA	1489	8.7	46.9	20.1	24.2	231742	1.3	7.2	34.0	19.4	23.8	7.6	6.7	
EAV	2596	2.9	62.1	11.7	23.4	327369	0.9	5.6	31.4	20.5	28.1	7.5	6.1	
TEA	996	10.0	36.5	35.8	17.6	108246	1.8	12.9	46.8	18.9	14.7	2.8	2.2	
OCAL	1846	16.5	45.0	21.1	17.4	186868	2.0	17.3	49.0	17.2	11.3	1.7	1.5	
ONCAL	510	26.9	51.4	17.3	4.5	44827	3.4	27.3	47.7	13.1	7.0	0.9	0.5	
EDOM	301	10.6	54.2	19.3	15.9	23076	3.8	27.7	42.3	12.3	9.1	1.5	3.3	
SESP	241	13.3	58.5	14.1	14.1	24938	2.0	13.0	34.7	14.6	19.6	6.0	10.1	
HOGARES DE JEFE INACTIVO														
CONDICION DE INACTIVIDAD	TOTAL	2879	6.2	58.8	15.5	17.4	690600	3.3	16.8	40.4	13.3	16.8	3.2	6.2
JUB Y PENS	894	6.2	53.7	14.4	25.7	477142	3.3	18.0	42.4	12.5	15.8	2.5	5.6	
CUID HOGAR	1096	10.6	58.5	16.5	14.4	125705	3.0	13.6	39.8	15.0	18.7	3.9	5.9	
OTRA SITUA	889	7.4	64.5	15.3	12.8	87753	3.6	14.8	30.7	15.0	20.0	6.1	9.8	
NIVEL DE EDUCACION	TOTAL	2879	8.2	58.8	15.5	17.4	690600	3.3	16.8	40.4	13.3	16.8	3.2	6.2
ALTO	514	3.7	72.4	9.7	14.2	140023	0.5	2.5	13.4	6.4	48.7	8.7	19.7	
MEDIO	1322	4.3	62.9	14.9	17.9	364949	0.9	5.6	60.9	18.6	9.2	1.8	3.0	
BAJO	1043	15.4	47.0	19.1	18.5	185628	10.1	49.5	20.6	7.9	7.7	1.8	2.4	

CAPITAL FEDERAL  
 CUADRO 3.5.2. TASA DE ANALFABETISMO ABSOLUTO Y POTENCIAL POR TRAMOS DE  
 PUBLACION EN HOGARES: TASA DE ANALFABETISMO ABSOLUTO Y POTENCIAL POR TRAMOS DE  
 EDAD, SEGUN CSO, CONDICION DE INACTIVIDAD O NIVEL DE EDUCACION DEL JEFE

CSO CONDICION DE INACTIVIDAD NIVEL DE EDUCACION DEL JEFE	TASA DE ANALFABETISMO											
	ABSOLUTO EN LAS EDADES					POTENCIAL EN LAS EDADES						
	TOTAL	15-24 AÑOS	25-64 AÑOS	65 AÑOS Y MAS	TOTAL	15-24 AÑOS	25-64 AÑOS	65 AÑOS Y MAS	TOTAL	15-24 AÑOS	25-64 AÑOS	65 AÑOS Y MAS
HOGARES PARTICULARES TOTAL												
TOTAL	1.5	0.9	0.7	4.2	5.7	1.6	4.0	13.8				
HOGARES DE JEFE ACTIVO												
TOTAL	0.9	0.8	0.6	4.9	4.1	1.4	3.5	14.3				
DIREC	0.1	0.7	0.0	0.6	0.9	0.0	0.6	4.2				
PROF	0.2	1.0	0.1	0.8	0.6	0.7	0.3	4.2				
PPE	0.5	0.6	0.3	2.9	2.4	0.6	1.7	10.7				
TECN	0.5	0.6	0.1	3.7	2.2	0.6	1.6	11.3				
PPA	0.7	0.9	0.3	3.9	3.2	1.3	2.5	12.4				
EAV	0.6	0.4	0.3	3.8	2.5	0.7	1.8	12.7				
TEA	1.2	0.7	0.6	7.8	5.8	1.8	4.9	21.2				
OCAL	1.8	0.8	1.2	10.8	8.0	2.3	7.9	25.6				
ONCAL	3.1	1.5	2.9	8.9	12.7	2.7	13.5	27.6				
EDOM	3.5	2.7	2.9	8.6	13.8	4.0	15.5	22.3				
SESP	1.2	1.0	0.8	4.2	6.0	1.7	5.7	15.3				
HOGARES DE JEFE INACTIVO												
CONDICION DE INACTIVIDAD	TOTAL	2.4	1.1	1.3	3.9	8.7	2.2	5.5	13.6			
JUB Y PENS	2.2	0.8	1.0	3.4	9.4	1.1	5.9	13.3				
CUID HOGAR	2.4	1.1	1.2	5.7	6.7	2.4	4.6	14.1				
OTRA SITUA	3.4	1.7	2.2	7.6	7.9	4.1	5.3	17.6				
NIVEL DE EDUCACION	TOTAL	2.4	1.1	1.3	3.9	8.7	2.2	5.5	13.6			
ALTO	0.3	0.1	0.3	0.4	1.0	0.4	0.9	1.3				
MEDIO	0.9	0.6	0.6	1.3	3.1	1.1	2.5	4.2				
BAJO	6.9	2.4	3.4	11.4	27.3	5.4	15.9	45.5				

CAPITAL FEDERAL  
 CUADRO 3.5.3.  
 POBLACION EN HOGARES: TASA DE ESCOLARIZACION POR NIVEL AL QUE ASISTE, SEXO Y TRAMOS DE EDAD,  
 SEGUN CSO, CONDICION DE INACTIVIDAD O NIVEL DE EDUCACION DEL JEFE

CSO COND DE INACTIV NIVEL DE EDUCACION DEL JEFE	PREPRIMA- RIO (POBLACION DE 5 A 6 AÑOS)	PRIMARIO (POBLACION DE 6 A 15 AÑOS)						MEDIO (POBLACION DE 15 A 18 AÑOS)			SUPERIOR (POBLACION DE 18 A 29 AÑOS)					
		TOTAL		VARONES		MUJERES		TOTAL		VARO- NES	MUJE- RES	TOTAL		VARO- NES	MUJE- RES	
		6 A 12 AÑOS	13 A 15 AÑOS	6 A 12 AÑOS	13 A 15 AÑOS	6 A 12 AÑOS	13 A 15 AÑOS	15 A 18 AÑOS	18 A 21 AÑOS	21 A 24 AÑOS	24 A 27 AÑOS	27 A 30 AÑOS	18 A 21 AÑOS	21 A 24 AÑOS	24 A 27 AÑOS	
HOGARES PARTICULARES TOTAL																
TOTAL	59.4	91.9	15.3	91.7	16.0	92.1	14.7	65.2	64.3	66.1	19.5	20.9	18.3			
HOGARES DE JEFE ACTIVO																
TOTAL	59.7	92.1	15.2	91.9	16.0	92.4	14.5	66.0	65.1	66.8	19.7	17.6				
DIREC	69.4	91.1	11.4	94.4	16.6	88.2	6.2	80.2	81.8	78.7	35.3	45.6	26.6			
PROF	60.9	92.7	6.8	92.1	6.8	93.4	6.8	80.3	81.1	79.5	31.0	33.3	29.2			
PPE	58.9	93.5	13.0	92.4	11.8	94.7	14.3	73.5	73.7	73.3	32.1	35.5	29.1			
TECN	62.3	92.1	11.1	92.4	10.5	91.7	11.8	74.1	75.8	72.3	25.8	28.4	23.4			
PPA	61.0	93.2	11.7	93.2	11.5	93.2	11.9	71.4	70.7	72.1	21.6	21.4	21.7			
EAV	59.7	91.2	14.3	91.3	16.3	91.0	12.4	67.9	67.7	68.1	19.0	21.5	16.6			
TEA	58.9	92.8	19.7	91.6	22.2	93.9	17.3	58.2	55.7	60.8	10.6	9.3	11.7			
OCAL	57.6	91.7	24.6	91.4	26.0	92.0	23.4	50.0	45.2	54.9	6.3	6.2	6.3			
ONCAL	53.9	90.9	26.5	88.9	27.8	92.8	25.5	50.8	46.5	54.5	5.5	5.2	5.9			
EDOM	54.5	91.1	28.8	90.9	28.0	91.3	29.6	35.0	32.4	37.5	7.5	10.4	5.2			
SESP	47.2	90.9	19.3	89.3	25.8	92.5	13.3	60.1	64.0	56.3	16.5	18.3	15.0			
HOGARES DE JEFE INACTIVO																
CONDICION DE INAC- TIVIDAD	TOTAL	58.2	90.6	15.7	90.7	16.0	90.5	15.4	62.3	61.3	63.3	22.5	24.5	20.6		
JUB Y PENS	59.5	91.7	16.3	92.9	16.4	90.5	16.3	61.2	60.2	62.0	19.6	21.0	18.2			
CUID HOGAR	58.3	90.4	15.9	89.0	16.9	91.7	16.9	62.3	59.6	65.2	17.3	18.0	16.6			
OTRA SITU	56.1	89.4	14.4	90.2	14.2	88.6	14.6	63.8	64.4	63.2	32.9	36.5	29.2			
NIVEL DE EDUCACION	TOTAL	58.2	90.6	15.7	90.7	16.0	90.5	15.4	62.3	61.3	63.3	22.5	24.5	20.6		
ALTO	64.7	89.9	12.7	90.3	13.3	89.5	12.2	68.4	69.4	67.4	42.6	47.1	38.2			
MEDIO	56.8	91.5	14.7	91.6	14.2	91.5	15.1	65.0	64.1	66.0	17.3	18.4	16.2			
BAJO	55.3	89.8	19.7	89.6	21.3	89.9	18.3	51.6	49.0	54.2	9.6	10.2	9.0			



CAPITAL FEDERAL  
CUADRO 3.5.4.

POBLACION DE 15 AÑOS Y MAS QUE NUNCA ASISTIO O NO ASISTE PERO ASISTIO RESIDENTE EN HOGARES: INDICADORES DEL NIVEL DE EDUCACION POR ESTRATO DE ASENTAMIENTO, SEGUN CSO, CONDICION DE INACTIVIDAD O NIVEL DE EDUCACION DEL JEFE

CSO	COND DE INACTIV NIVEL DE EDUCACION DEL JEFE	% POB EN		TASA DE ANALFABETIS- MO POTENCIAL
		NIVEL NO ASISTIO O PRIMAR INCOM	NIVEL MEDIO COMPLETO O MAS	
HOGARES PARTICULARES TOTAL				
TOTAL		13.81	34.51	5.7
HOGARES DE JEFE ACTIVO				
TOTAL		10.31	39.11	4.1
DIREC		2.61	69.51	0.9
PROF		1.51	85.81	0.6
PPE		6.11	48.11	2.4
TECH		5.71	52.31	2.2
PPA		8.51	38.11	3.2
EAV		6.41	41.71	2.5
TEA		14.71	19.61	5.8
OCAL		19.31	14.51	8.0
ONCAL		30.71	8.51	12.7
EDOM		31.41	14.01	13.8
SESP		14.91	35.81	6.0
HOGARES DE JEFE INACTIVO				
CONDICION	TOTAL	20.11	26.31	8.7
DE INAC- TIVIDAD	JUB Y PENS	21.31	23.91	9.4
	CUID HOGAR	16.61	28.61	6.7
	OTRA SITUA	18.41	35.91	7.9
NIVEL DE EDUCACION	TOTAL	20.11	26.31	8.7
	ALTO	3.01	77.21	1.0
	MEDIO	6.51	14.01	3.1
	BAJO	59.71	11.91	27.3

POBLACION EN HOGARES: TASA DE ESCOLARIZACION EN LOS NIVELES PRIMARIO Y MEDIO, POR TRAMOS DE EDAD Y ESTRATO DE ASENTAMIENTO, SEGUN C50, CONDICION DE INACTIVIDAD O NIVEL DE EDUCACION DEL JEFE

CSO	COND DE INACTIVIDAD EDUCACION DEL JEFE	PRIMARIO (POB DE 6 A 12 AÑOS)	PRIMARIO (POB DE 13 A 15 AÑOS)	MEDIO (POB DE 13 A 18 AÑOS)
HOGARES PARTICULARES TOTAL				
TOTAL		91.9	15.3	65.2
HOGARES DE JEFE ACTIVO				
TOTAL		92.1	15.2	66.0
DIREC		91.1	11.4	80.2
PROF		92.7	6.8	80.3
PPE		93.5	13.0	73.5
TECN		92.1	11.1	74.1
PPA		93.2	11.7	71.4
EAV		91.2	14.3	67.9
TEA		92.8	19.7	58.2
OCAL		91.7	24.6	50.0
ONCAL		90.9	26.5	50.8
EDOM		91.1	28.8	35.0
SESP		90.9	19.3	60.1
HOGARES DE JEFE INACTIVO				
CONDICION DE INACTIVIDAD	TOTAL	90.6	15.7	62.3
	JUB Y PENS	91.7	16.3	61.2
	CUID HOGAR	90.4	15.9	62.3
	OTRA SITUA	89.4	14.4	63.8
NIVEL DE EDUCACION	TOTAL	90.6	15.7	62.3
	ALTO	89.9	12.7	68.4
	MEDIO	91.5	14.7	65.0
	BAJO	89.8	19.7	51.6

### 3.6. PARTICIPACION EN LA ACTIVIDAD ECONOMICA

## DESCRIPCION DE LOS INDICADORES

### Cuadro 3.6.1.

- Relación de dependencia económica:

$$= \frac{\text{Total de miembros inactivos (de toda edad) en el hogar}}{\text{Total de miembros activos (de 14 años y mas) en el hogar}}$$

(este indicador se calcula para las categorías de hogar que se indican en el Cuadro).

### Cuadro 3.6.2.

- Total de población masculina de 14 años y más de cada estrato social.
- Tasas específicas de participación por edad de la población masculina:

$$= \frac{\text{Total de varones activos en las edades (x - x + 4)}}{\text{Total de varones en las edades (x - x + 4)}} \times 100$$

(este indicador se calcula, para cada estrato social, en los tramos de edad que se indican en el Cuadro).

- Años brutos de vida activa: esta medida representa el número medio de años que pasaría en actividad una cohorte hipotética de varones, no expuesta al riesgo de mortalidad y sometida a las tasas específicas de participación por edad ( $a_{x-x+4}$ ) observadas en **1980**.

El cálculo del indicador se realiza de la siguiente manera:

$$\text{Años brutos de vida activa} = \sum_{x=15}^{x=80} 5 (a_{x-x+4})$$

### Cuadro 3.6.3.

- Total de población femenina de 14 años y más de cada estrato social.
- Tasas específicas de participación por edad de la población femenina: este indicador se calcula de manera similar a la indicada para el caso de los varones en el Cuadro 3.6.2.

### Cuadro 3.6.4.

- Tasa de actividad de las cónyuges del jefe, en hogares de familia nuclear completa:

$$= \frac{\text{Total de cónyuges del jefe, activas, en esta categoría de hogar}}{\text{Total de cónyuges del jefe, en esta categoría de hogar}} \times 100$$

- Tasa de actividad de los hijos del jefe, de 14 a 24 años, en hogares de familia nuclear completa:

$$= \frac{\text{Total de hijos del jefe, de 14 a 24 años, activos, en esta categoría de hogar}}{\text{Total de hijos del jefe, de 14 a 24 años, en esta categoría de hogar}} \times 100$$

- Tasa de actividad de los hijos del jefe, de 14 a 24 años, en hogares de familia nuclear incompleta:

$$= \frac{\text{Total de hijos del jefe, de 14 a 24 años, activos, en esta categoría de hogar}}{\text{Total de hijos del jefe, de 14 a 24 años, en esta categoría de hogar}} \times 100$$

- Tasa de actividad de las cónyuges del jefe en hogares de familia no nuclear completa:

$$= \frac{\text{Total de cónyuges del jefe, activas, en esta categoría de hogar}}{\text{Total de cónyuges del jefe, en esta categoría de hogar}} \times 100$$

- Tasa de actividad de los hijos del jefe, de 14 a 24 años, en hogares de familia no nuclear completa:

$$= \frac{\text{Total de hijos del jefe, de 14 a 24 años, activos, en esta categoría de hogar}}{\text{Total de hijos del jefe, de 14 a 24 años, en esta categoría de hogar}} \times 100$$

- Tasa de actividad de otros miembros del hogar (que no son cónyuges ni hijos del jefe), en hogares de familia no nuclear completa:

$$= \frac{\text{Total de otros miembros activos, en esta categoría de hogar}}{\text{Total de otros miembros de 14 años y más, en esta categoría de hogar}} \times 100$$

- Tasa de actividad de los hijos del jefe, de 14 a 24 años, en hogares de familia no nuclear incompleta:

$$= \frac{\text{Total de hijos del jefe, de 14 a 24 años, activos, en esta categoría de hogar}}{\text{Total de hijos del jefe, de 14 a 24 años, en esta categoría de hogar}} \times 100$$

- Tasa de actividad de otros miembros del hogar (que no son cónyuges ni hijos del jefe), en hogares de familia no nuclear incompleta:

$$= \frac{\text{Total de otros miembros activos, en esta categoría de hogar}}{\text{Total de otros miembros de 14 años y más, en esta categoría de hogar}} \times 100$$

- Tasa de actividad de los miembros de hogares multipersonales no familiares:

$$= \frac{\text{Total de miembros activos en esta categoría de hogar}}{\text{Total de miembros de 14 años y más en esta categoría de hogar}} \times 100$$

#### Cuadro 3.6.5.

- Total de población de jubilados y pensionados de cada estrato social, según el sexo y los tramos de edad que se indican en el Cuadro.

Nótese que relacionando estos datos con los del Cuadro 3.4.2.A) y 3.4.2.B), pueden calcularse las tasas de retiro de la actividad por jubilación y pensión, en cada sexo y para cada tramo de edad.

#### Cuadro 3.6.6.

- Total de miembros activos, no jefes de hogar, clasificados según el estrato social al que pertenece el jefe de hogar.

- Porcentaje de los miembros activos no jefes de hogar, de cada estrato social, según la Condición Socio-Ocupacional propia.

**Cuadro 3.6.7.**

- Tasa de actividad de la población masculina de 14 años y más, en cada Estrato de asentamiento:

$$= \frac{\text{Total de varones activos de cada estrato social, en cada Estrato de asentamiento}}{\text{Total de varones de 14 años y más de cada estrato social, en cada Estrato de asentamiento}} \times 100$$

- Tasa de actividad de la población femenina de 14 años y más, en cada Estrato de asentamiento (misma definición que el indicador anterior, aplicable a la población de mujeres).
- Total de población de jubilados y pensionados de 40 años y más de cada estrato social, en cada Estrato de asentamiento.

CAPITAL FEDERAL  
 CUADRO 3.6.1.  
 POBLACION EN HOGARES MULTIPERSONALES: RELACION DE DEPENDENCIA ECONOMICA POR TIPO DE HOGAR, TIPO DE FAMILIA,  
 COMPLETUD Y SEXO DEL JEFE, SEGUN CSO, CONDICION DE INACTIVIDAD O NIVEL DE EDUCACION DEL JEFE

CSO	CONDICION DE INACTIVIDAD DEL JEFE	MULTIPERSONALES FAMILIARES													
		HOGARES MULTIPERSONALES				FAMILIA NUCLEAR				FAMILIA NO NUCLEAR					
		COMPLETA		INCOMPLETA		COMPLETA		INCOMPLETA		COMPLETA		INCOMPLETA			
JEFE VARON		JEFE MUJER		JEFE VARON		JEFE MUJER		JEFE VARON		JEFE MUJER		JEFE VARON		JEFE MUJER	
TOTAL		TOTAL		TOTAL		TOTAL		TOTAL		TOTAL		TOTAL		TOTAL	
HOGARES PARTICULARES TOTAL															
TOTAL	1.5	1.5	1.7	1.0	1.3	1.7	1.7	2.0	1.7	1.7	1.7	1.0	1.7	1.0	1.8
HOGARES DE JEFE ACTIVO															
TOTAL	1.2	1.2	0.5	0.7	0.8	1.4	1.4	1.0	1.3	1.3	1.1	1.1	0.5	0.5	0.5
DIREC	1.5	1.4	1.3	1.0	0.8	1.8	1.8	2.2	1.2	1.2	0.6	0.6	0.8	0.5	0.5
PROF	1.3	1.3	0.6	1.0	1.4	1.7	0.9	1.4	1.4	1.4	1.6	0.5	0.5	0.6	0.6
PPE	1.4	1.4	1.0	0.8	0.9	1.7	0.7	1.3	1.3	1.1	1.1	0.4	0.5	0.5	0.5
TECN	1.1	1.2	0.6	0.6	1.0	1.5	1.0	1.2	1.2	1.1	0.5	0.6	0.6	0.6	0.6
PPA	1.2	1.2	0.5	0.6	0.9	1.5	0.8	1.4	1.4	1.2	0.5	0.5	0.5	0.5	0.5
EAV	1.1	1.1	0.4	0.6	0.9	1.4	1.1	1.3	1.3	1.2	0.5	0.5	0.5	0.5	0.5
TEA	1.2	1.2	0.4	0.6	0.6	1.4	1.1	1.2	1.2	0.9	0.6	0.5	0.5	0.5	0.5
OCAL	1.1	1.1	0.2	0.6	0.6	1.3	0.7	1.0	1.0	0.9	0.4	0.5	0.5	0.5	0.5
ONCAL	0.9	1.0	0.5	0.6	0.6	1.2	0.9	1.3	1.3	1.1	0.4	0.5	0.5	0.5	0.5
EDOM	0.9	0.8	0.4	2.0	0.7	1.2	1.3	1.3	1.5	0.8	0.5	0.6	0.6	0.6	0.6
SESP	1.1	1.1	0.5	0.9	0.9	1.4	1.3	2.1	2.1	0.7	0.4	0.5	0.5	0.5	0.5
HOGARES DE JEFE INACTIVO															
CONDICION DE INACTIVIDAD	3.5	6.4	3.0	2.2	1.7	3.6	2.7	2.9	2.3	2.3	4.4	3.9	3.9	3.9	3.9
JUB Y PENS	4.1	6.6	6.2	2.0	1.5	3.8	2.7	2.6	2.0	2.0	4.9	4.7	4.7	4.7	4.7
CUID HOGAR	2.5	2.6	2.7	1.3	1.9	3.2	2.6	2.8	2.4	2.4	4.3	3.1	3.1	3.1	3.1
OTRA SITUA	3.4	5.1	2.8	3.4	3.4	3.2	2.9	3.4	3.1	3.1	3.7	3.2	3.2	3.2	3.2
NIVEL DE EDUCACION	3.5	6.4	3.0	2.2	1.7	3.6	2.7	2.9	2.3	2.3	4.4	3.9	3.9	3.9	3.9
ALTO	4.3	6.5	3.1	2.2	2.9	4.2	3.2	3.1	3.0	3.0	5.8	4.3	4.3	4.3	4.3
MEDIO	3.4	6.2	2.8	1.9	1.5	3.7	2.4	2.6	2.2	2.2	4.1	4.1	4.1	4.1	4.1
BAJO	3.3	7.0	3.8	2.6	1.5	3.2	2.8	3.1	2.1	2.1	4.0	3.2	3.2	3.2	3.2

POBLACION MASCULINA DE 14 AÑOS Y MAS EN HOGARES-TASAS DE ACTIVIDAD POR TRAMOS DE EDAD Y  
AÑOS BRUTOS DE VIDA ACTIVA, SEGUN CSO, CONDICION DE INACTIVIDAD O NIVEL DE EDUCACION DEL JEFE

CSO	CONDICION DE INACTIVIDAD DEL JEFE	POBLACION MASCULINA DE 14 AÑOS Y MAS TOTAL	TASAS DE ACTIVIDAD EN LAS EDADES										AÑOS BRUTOS DE VIDA	
			14 AÑOS Y MAS	15-19	20-24	25-29	30-34	35-39	40-44	45-49	50-54	55-59	60-64	65 AÑOS Y MAS
HOGARES PARTICULARES TOTAL														
TOTAL		994932	69.9	30.9	77.3	92.9	95.4	95.8	94.2	90.5	83.3	55.5	15.6	43.2
HOGARES DE JEFE ACTIVO														
TOTAL		695166	87.6	31.7	81.1	96.7	98.6	99.3	99.5	99.3	99.1	98.5	95.8	73.5
DIREC		12884	84.2	0.0	52.4	93.4	99.0	99.5	100.0	99.9	99.5	99.6	100.0	84.6
PROF		68165	85.6	0.7	55.0	95.1	99.2	99.5	99.7	99.3	99.0	98.9	98.6	87.6
PPE		39538	83.6	2.6	64.1	91.7	97.1	99.4	99.6	99.4	99.3	99.6	99.4	86.1
TECN		59720	85.8	3.2	79.4	97.4	98.0	99.1	99.8	99.5	98.3	98.0	92.7	62.1
PPA		131889	87.2	3.0	77.3	96.3	98.6	99.4	99.7	99.8	99.5	99.0	97.8	79.3
EAUV		174473	87.6	6.3	84.1	97.3	99.0	99.3	99.3	98.9	98.0	98.0	94.4	63.2
TEA		57736	88.9	12.2	84.8	97.0	99.0	99.8	99.4	99.3	99.3	98.5	95.4	72.4
OCAL		102986	91.4	13.2	92.7	98.6	99.3	99.4	99.6	99.6	99.5	98.6	93.0	63.5
ONCAL		24504	92.4	6.7	93.2	98.0	98.2	99.3	99.8	99.3	98.7	99.1	98.1	81.4
EDOM		9884	80.1	17.3	84.0	90.4	82.3	90.5	95.5	91.0	94.2	88.0	77.2	52.9
SESP		13387	87.3	14.8	80.9	94.6	98.9	98.8	98.9	99.1	98.8	98.0	95.5	74.3
HOGARES DE JEFE INACTIVO														
CONDICION DE INACTIVIDAD	TOTAL	299766	28.9	8.4	28.6	56.4	79.1	82.1	74.2	70.0	62.1	41.2	26.3	6.7
	JUB Y PENS	200153	20.1	11.0	35.6	80.2	91.2	91.7	89.7	83.1	63.9	32.0	15.3	2.6
	CUID HOGAR	47478	65.4	8.3	34.9	77.0	85.7	88.2	86.9	86.0	82.9	81.5	77.2	48.9
	OTRA SITUACION	52135	29.8	5.2	15.2	34.2	51.2	60.3	41.4	41.7	43.6	27.6	19.5	12.3
NIVEL DE EDUCACION	TOTAL	299766	28.9	8.4	28.6	56.4	79.1	82.1	74.2	70.0	62.1	41.2	26.3	6.7
	ALTO	63725	23.0	3.6	12.0	38.5	65.5	78.3	64.0	55.4	55.1	32.2	18.6	5.0
	MEDIO	151832	29.4	6.7	29.1	77.5	86.6	85.0	77.7	73.4	62.0	42.6	26.9	6.4
	BAJO	84209	32.6	14.4	44.2	80.6	78.8	80.5	75.8	72.6	65.8	44.6	30.7	9.0



CAPITAL FEDERAL  
 CUADRO 3.6.3.  
 POBLACION FEMEMINA DE 14 AÑOS Y MAS EN HOGARES-TASAS DE ACTIVIDAD POR TRAMOS  
 DE EDAD, SEGUN CSO ,CONDICION DE INACTIVIDAD O NIVEL DE EDUCACION DEL JEFE

CONDICION DE INACTIVIDAD DEL JEFE	POBLACION FEMEMINA DE 14 AÑOS Y MAS TOTAL	TASAS DE ACTIVIDAD EN LAS EDADES												
		14 AÑOS Y MAS	15-19	20-24	25-29	30-34	35-39	40-44	45-49	50-54	55-59	60-64	65 AÑOS Y MAS	
HOGARES PARTICULARES TOTAL														
TOTAL	1239190	31.2	1.9	22.9	57.4	55.5	49.1	46.8	43.8	41.0	34.4	24.1	11.7	3.2
HOGARES DE JEFE ACTIVO														
TOTAL	766100	39.5	2.1	23.0	58.5	55.4	48.7	46.6	44.3	42.6	39.4	33.9	24.3	9.0
DIREC	13498	28.7	0.0	15.0	45.9	46.4	46.9	35.8	31.7	32.7	16.4	15.0	9.4	6.8
PROF	71921	39.3	0.8	8.7	46.2	56.9	52.9	51.4	48.8	42.2	36.1	25.0	18.7	4.8
PPE	39705	25.4	2.4	13.8	47.6	43.0	35.3	31.2	21.2	23.6	20.0	18.1	14.6	7.3
TECH	70716	44.0	2.3	18.0	59.8	60.1	55.6	55.0	49.6	50.8	44.8	44.7	27.3	9.1
PPA	137506	33.7	0.4	18.3	53.7	49.4	40.7	38.8	38.1	36.1	32.0	29.8	20.7	10.3
EAV	208964	44.0	2.4	24.1	67.1	62.7	54.8	53.2	51.7	47.5	43.5	35.3	23.0	6.1
TEA	63538	36.3	4.5	25.5	56.0	50.4	39.6	36.0	38.7	38.8	38.8	32.1	32.7	11.4
OCAL	103832	37.5	4.2	31.4	57.7	47.4	44.8	44.4	40.0	40.1	38.9	28.9	18.1	5.4
ONCAL	24870	44.8	2.1	34.4	58.8	53.5	50.0	48.7	47.4	50.9	50.5	42.0	34.0	20.3
EDOM	16179	68.8	0.0	55.8	70.6	77.5	69.2	78.3	78.8	82.7	78.7	79.5	64.2	44.2
SESP	15371	43.9	0.0	31.5	60.0	59.7	53.2	46.4	49.5	46.4	46.3	47.5	29.0	14.9
HOGARES DE JEFE INACTIVO														
TOTAL	473090	17.8	1.1	22.3	53.9	56.0	50.5	47.7	41.8	35.6	23.3	12.0	4.5	0.9
JUB Y PENS	307445	17.2	1.7	27.6	64.4	69.1	64.3	62.4	56.2	47.1	29.3	13.3	4.5	0.8
CUID HOGAR	102065	17.4	1.1	23.0	54.5	50.7	39.0	32.1	27.2	20.3	11.5	6.3	3.2	0.7
NIVEL DE EDUCACION														
TOTAL	473090	17.8	1.1	22.3	53.9	56.0	50.5	47.7	41.8	35.6	23.3	12.0	4.5	0.9
ALTO	99238	16.0		15.2	39.7	44.5	45.7	36.9	35.1	27.5	20.7	12.4	5.2	1.1
MEDIO	248364	18.2	0.8	22.9	61.9	63.0	57.0	51.9	43.6	37.6	23.5	10.9	4.1	0.9
BAJO	125488	18.5	2.5	29.2	55.4	53.1	44.8	48.3	43.5	37.5	25.3	14.4	4.9	0.8

ICSO CONDICION DE INACTIVIDAD NIVEL DE EDUCACION DEL JEFE	MULTIPERSONALES FAMILIARES									
	FAMILIA NUCLEAR					FAMILIA NO NUCLEAR				
	COMPLETA		INCOMPLETA			COMPLETA		INCOMPLETA		
	CONYUGES 14-24 AÑOS	HIJOS DE 14-24 AÑOS	CONYUGES 14-24 AÑOS	HIJOS DE 14-24 AÑOS	OTROS MIEMBROS	CONYUGES 14-24 AÑOS	HIJOS DE 14-24 AÑOS	OTROS MIEMBROS	HIJOS DE 14-24 AÑOS	OTROS MIEMBROS
TOTAL	28.3	36.0	50.7	29.2	39.5	37.2	49.6	42.4	42.2	
HOGARES PARTICULARES TOTAL										
HOGARES DE JEFE ACTIVO										
TOTAL	32.6	34.2	48.2	31.5	38.6	35.1	48.1	60.2	49.4	
DIREC	28.1	20.6	27.4	26.7	22.5	19.8	40.7	51.1	31.2	
PROF	40.2	18.0	26.0	39.7	22.0	24.5	20.4	38.1	41.0	
PPE	20.6	27.8	32.2	20.0	30.5	30.2	52.6	33.3	47.4	
TECH	36.8	28.9	37.2	32.2	31.4	30.0	49.6	37.4	48.0	
PPA	28.0	33.8	46.0	30.2	36.3	30.7	41.3	34.2	44.3	
EAV	36.1	34.5	47.8	35.0	40.2	31.8	44.7	33.8	48.5	
TEA	25.7	43.8	55.2	28.3	46.9	37.7	52.6	43.1	48.0	
OCAL	30.9	48.3	59.8	28.7	48.9	45.2	55.7	48.3	57.5	
ONCAL	36.7	49.3	63.6	35.0	52.2	51.8	51.6	42.2	60.0	
EDOM	50.4	52.1	64.8	34.9	42.7	52.5	64.4	62.9	50.2	
SESP	34.3	39.9	51.3	33.1	38.3	35.3	64.6	49.4	49.5	
HOGARES DE JEFE INACTIVO										
CONDICION TOTAL DE INACTIVIDAD	14.8	49.0	54.9	23.8	43.9	41.2	51.8	44.0	35.4	
JUB Y PENS	8.3	53.8	61.2	10.3	53.6	36.7	59.1	44.4	30.6	
CUID HOGAR	65.7	40.0	53.9	62.2	40.3	41.3	49.6	44.8	44.1	
OTRA SITUA	25.7	39.9	36.5	32.4	29.8	50.1	66.0	41.1	39.5	
NIVEL DE EDUCACION	14.8	49.0	54.9	23.8	43.9	41.2	51.8	44.0	35.4	
ALTO	19.5	33.3	37.7	26.6	32.2	33.1	29.9	41.2	31.3	
MEDIO	14.5	55.0	58.3	21.9	49.2	39.4	55.9	42.6	34.7	
BAJO	11.0	57.3	72.0	25.2	43.4	47.8	61.7	46.9	40.3	

CAPITAL FEDERAL  
 CUADRO 3.6.5.  
 POBLACION DE JUBILADOS Y PENSIONADOS DE 40 AÑOS Y MAS POR SEXO Y TRAMOS DE EDAD,  
 SEGUN CSO, CONDICION DE INACTIVIDAD O NIVEL DE EDUCACION DEL JEFE. (NUMEROS ABSOLUTOS)

CSO COND DE INACTIV NIVEL DE EDUCACION DEL JEFE	VARONES										MUJERES									
	TOTAL		40-49	50-54	55-59	60-64	65-69	70 Y MAS	TOTAL	40-49	50-54	55-59	60-64	65-69	70 Y MAS					
HOGARES PARTICULARES TOTAL																				
TOTAL	164904	2122	4079	9339	26457	41799	80508	196888	3185	6619	18788	31700	41567	95029						
HOGARES DE JEFE ACTIVO																				
TOTAL	9468	134	162	511	1267	1889	5505	48332	875	1959	5125	7256	8739	24378						
DIREC	73			5		27	41	773	10	22	53	94	125	469						
PROF	510	19	4	14	28	80	365	3875	54	238	474	486	592	2031						
PPE	311	5	5	15	5	25	256	2010	23	102	110	222	318	1235						
TECN	974	5	18	54	183	178	536	4732	95	200	452	851	845	2289						
PPA	1591	12	20	66	156	323	1014	8043	153	293	671	1200	1338	4388						
EAV	2735	48	60	166	348	584	1529	15528	234	597	1864	2371	2855	7607						
TEA	841	14	11	39	119	150	508	4131	77	134	459	570	932	1959						
OCAL	1547	21	22	80	295	321	808	6523	175	235	792	986	1193	3142						
ONCAL	282	5	13	13	32	103	116	1083	33	74	187	188	236	365						
EDOM	385	5	5	38	79	63	195	657		11	41	111	125	369						
SESP	219		4	21	22	35	137	977	21	53	22	177	180	524						
HOGARES DE JEFE INACTIVO																				
CONDICION TOTAL	155436	1988	3917	9428	25190	39910	75003	148556	2310	4660	13663	24444	32828	70651						
DE INAC- TIVIDAD	JUB Y PENS	148910	1790	3711	9034	24159	38395	71821	140223	1957	4318	12964	23330	31422	66232					
CUID HOGAR	5227	132	149	293	828	1231	2594	4295	140	214	304	401	698	2538						
OTRA SITUA	1299	66	57	101	203	284	588	4038	213	128	395	713	708	1881						
NIVEL DE EDUCACION	TOTAL	155436	1988	3917	9428	25190	39910	75003	148556	2310	4660	13663	24444	32828	70651					
ALTO	31367	384	881	2030	5097	8249	14726	30516	564	1339	3552	5541	6553	12967						
MEDIO	82954	1221	2487	5511	14876	22142	36717	81032	1255	2517	7535	13819	18511	37395						
BAJO	41115	383	549	1887	5217	9519	23560	37008	491	804	2576	5084	7764	20289						

POBLACION DE ACTIVOS NO JEFES EN HOGARES MULTIPERSONALES CON AL MENOS DOS MIEMBROS ACTIVOS:  
DISTRIBUCION POR CSO PROPIA, SEGUN CSO, CONDICION DE INACTIVIDAD O NIVEL DE EDUCACION DEL JEFE

CSO CONDICION DE INACTIV NIVEL DE EDUCACION DEL JEFE	MIEMBROS ACTIVOS NO JEFES TOTAL	% DE ACTIVOS NO JEFES POR CSO PROPIA											
		DIREC	PROF	PPE	TECN	PPA	EAV	TEA	OCAL	ONCAL	EDOM	SESP	
HOGARES PARTICULARES TOTAL													
TOTAL	502206	0.4	6.2	1.4	13.2	10.3	39.3	5.5	13.7	3.7	3.8	2.6	
HOGARES DE JEFE ACTIVO													
TOTAL	331149	0.3	6.3	1.2	13.5	9.9	39.4	5.0	13.3	4.0	4.3	2.7	
DIREC	4566	5.1	11.3	1.5	23.2	10.3	38.8	2.2	2.9	0.7	1.6	2.3	
PROF	28344	0.5	31.8	1.1	22.4	8.6	27.2	1.5	2.4	0.5	1.7	2.2	
PPE	13850	1.1	8.1	13.3	13.8	11.2	35.4	3.5	7.8	1.0	2.6	2.2	
TECN	28701	0.3	5.8	0.4	24.5	7.0	41.8	3.7	9.8	2.6	2.0	2.1	
PPA	55942	0.2	5.8	0.7	14.2	27.9	34.2	4.6	7.3	1.4	1.6	2.3	
EAV	88770	0.3	4.0	0.7	13.7	5.8	55.2	3.6	9.8	2.7	2.3	2.0	
TEA	28294	0.2	2.0	0.6	8.4	6.5	34.8	16.8	17.9	4.3	6.0	2.4	
OCAL	53938	0.1	1.0	0.3	7.6	4.6	34.4	4.9	29.3	7.6	8.0	2.2	
ONCAL	13386	0.1	0.5	0.2	5.0	3.0	27.1	4.8	21.7	19.9	14.5	3.1	
EDOM	8377	0.6	3.9	2.6	5.7	5.0	24.7	4.2	23.6	8.2	18.7	3.1	
SESP	6981	0.4	5.1	1.3	9.8	5.8	28.9	3.1	11.9	3.0	5.3	25.4	
HOGARES DE JEFE INACTIVO													
CONDICION DE INAC- TIVIDAD	TOTAL	171057	0.6	6.0	1.7	12.6	10.9	39.0	6.7	14.4	3.1	2.7	2.3
JUB Y PENS	92896	0.3	5.7	1.1	13.2	9.4	42.1	6.9	13.6	2.9	2.5	2.3	
CUID HOGAR	48840	0.7	5.8	2.4	10.9	12.2	37.3	7.0	16.5	2.9	2.2	2.2	
OTRA SITUAL	29321	1.1	7.6	2.7	13.3	13.6	32.0	5.5	13.6	4.0	4.0	2.7	
NIVEL DE EDUCACION	TOTAL	171057	0.6	6.0	1.7	12.6	10.9	39.0	6.7	14.4	3.1	2.7	2.3
ALTO	30581	1.1	13.5	2.4	18.0	11.8	36.6	4.1	6.5	1.1	1.9	2.9	
MEDIO	89857	0.5	4.8	1.6	12.5	10.5	42.5	6.8	13.9	2.8	2.0	1.9	
BAJO	50619	0.4	3.7	1.6	9.3	11.1	34.2	8.1	20.1	4.7	4.3	2.6	

CAPITAL FEDERAL  
 CUADRO 3.6.7.  
 POBLACION EN HOGARES: TASA DE ACTIVIDAD EN LAS EDADES 14 AÑOS Y MAS POR SEXO, POR  
 Y POBLACION DE JUILLADOS Y PENSIONADOS DE 40 AÑOS Y MAS (NUMEROS ABSOLUTOS), POR  
 ESTRATO DE ASENTAMIENTO, SEGUN CSO, CONDICION DE INACTIVIDAD C NIVEL DE EDUCACION DEL JEFE

CSO CONDICION DE INACTIVIDAD NIVEL DE EDUCACION DEL JEFE	TASA DE ACTIV DE LA POB MASCUL 14 Y MAS		TASA DE ACTIV DE LA POB FEMEN 14 Y MAS		POB DE JUBIL Y PENS DE 40 AÑOS Y MAS
	69.9	31.2	31.2	361792	
TOTAL	69.9	31.2	31.2	361792	
HOGARES PARTICULARES TOTAL					
HOGARES DE JEFE ACTIVO					
TOTAL	87.6	39.5	39.5	57800	
DIREC	84.2	28.7	28.7	846	
PROF	85.6	39.3	39.3	4385	
PPE	83.6	25.4	25.4	2321	
TECN	85.8	44.0	44.0	5706	
PPA	87.2	33.7	33.7	9634	
EAV	87.6	44.0	44.0	18263	
TEA	88.9	36.3	36.3	4972	
OCAL	91.4	37.5	37.5	8070	
ONCAL	92.4	44.8	44.8	1365	
EDOM	80.1	68.8	68.8	1042	
SESP	87.3	43.9	43.9	1196	
HOGARES DE JEFE INACTIVO					
CONDICION DE INACTIVIDAD	23.9	17.8	17.8	30392	
JUB Y PENS	20.1	17.2	17.2	289133	
CUID HOGAR	65.4	17.4	17.4	9522	
OTRA SITUA	29.8	21.7	21.7	5337	
NIVEL DE EDUCACION	28.9	17.8	17.8	30392	
ALTO	23.0	16.0	16.0	61883	
MEDIO	29.4	18.2	18.2	163986	
BAJO	32.6	18.5	18.5	78123	

### 3.7. VIVIENDA

## DESCRIPCION DE LOS INDICADORES

### Cuadro 3.7.1.

- Porcentaje de hogares en viviendas del tipo que se describe a continuación:

**Casa:** construcción con salida independiente a la vía pública que generalmente constituye una sola unidad de vivienda.

**Departamento:** cuarto o conjunto de cuartos que dentro de un edificio constituye una sola vivienda, ocupando sólo una parte de aquel.

**Inquilinato o vivienda precaria:** a) pieza de inquilinato: vivienda donde se alojan cuatro o más hogares censales, cada uno de los cuales ocupa uno o más cuartos, careciendo de servicios higiénicos y/o cocina de uso exclusivo (cada cuarto o conjunto de cuartos ocupados por un solo hogar censal es considerado como una vivienda independiente); b) vivienda precaria: todo albergue o estructura construida con materiales de desperdicio o desecho, que sirve de habitación en el momento del censo; c) otro: categoría residual.

**Rancho:** edificación típica de áreas rurales, construida rústicamente con materiales de origen local, paredes de barro o caña, techo de paja, piso de tierra.

- Nivel de hacinamiento: cociente en cuyo numerador figura el número de miembros del hogar y en el denominador la cantidad de habitaciones de la vivienda. Habitación es todo ambiente que tenga capacidad para una cama de adulto (se excluyen baños, cocinas, pasillos, galpones y habitaciones destinadas a uso comercial y/o industrial, excepto cuando en ellas se alojen personas en forma permanente). Se han distribuido los hogares de cada estrato social según que su nivel de hacinamiento correspondiese a alguna de las cinco categorías de la variable que se indican en el Cuadro.
- Porcentaje de hogares con servicio de agua dentro de la vivienda: incluye los hogares con provisión de agua por cañería dentro de la vivienda.
- Porcentaje de hogares sin servicio de agua dentro de la vivienda: incluye los hogares cuya provisión de agua se hace a través de un grifo o canilla ubicado dentro o fuera del terreno en que está construida la vivienda, o que poseen otro sistema de abastecimiento no especificado, o que no tienen ningún sistema de abastecimiento.
- Porcentaje de hogares sin electricidad.
- Porcentaje de hogares sin retrete o con retrete sin descarga de agua.
- Porcentaje de hogares con régimen de tenencia en las categorías que se indican a continuación:

**Propietario:** dueño de la vivienda que ocupa.

**Inquilino o arrendatario:** el que paga un alquiler o arrendamiento por el uso de la vivienda.

**Otros:** incluye las siguientes clases: a) ocupante en relación de dependencia (el que recibe el uso de la vivienda como parte de la remuneración por su trabajo); b) ocupante gratuito (el que no paga alquiler ni ocupa la vivienda como parte de su remuneración, incluyéndose aquí al que ha levantado su casa en terreno ajeno sin pagar arrendamiento por el mismo); c) otro régimen de tenencia: cualquier situación no incluida en las clases precedentes.

### Cuadro 3.7.2.

- Porcentaje de los hogares de cada estrato social cuyas viviendas, en paredes y techos, están construidas con los materiales que se indican en el Cuadro.

- Por ciento de los hogares de cada estrato social, cuyos pisos de la vivienda están contruídos con los materiales que se indican en el Cuadro.

#### **Cuadro 3.7.3.**

- Total de hogares de cada estrato social con nivel de hacinamiento superior a 2 (hogares hacinados).
- Por ciento de los hogares hacinados de cada estrato social, cuyas viviendas, en paredes y techos, están contruídas con los materiales que se indican en el Cuadro.
- Por ciento de los hogares hacinados de cada estrato social, cuyos pisos de la vivienda están contruídos con los materiales que se indican en el Cuadro.

#### **Cuadro 3.7.4.**

- Total de hogares sin servicio de agua dentro de la vivienda de cada estrato social (hogares carentes de agua).
- Por ciento de los hogares carentes de agua de cada estrato social, cuyas viviendas, en paredes y techos, están contruídas con los materiales que se indican en el Cuadro.
- Por ciento de los hogares carentes de agua de cada estrato social, cuyos pisos de la vivienda están contruídos con los materiales que se indican en el Cuadro.

#### **Cuadro 3.7.5.**

- Por ciento de los hogares de cada estrato social, en cada Estrato de asentamiento, con nivel de hacinamiento superior a 2.
- Por ciento de los hogares de cada estrato social, en cada Estrato de asentamiento, sin servicio de agua dentro de la vivienda.
- Por ciento de los hogares de cada estrato social, en cada Estrato de asentamiento, sin retrete o con retrete sin descarga de agua.

#### **Cuadro 3.7.6.**

- Por ciento de los hogares de cada estrato social, en cada Estrato de asentamiento, cuyas viviendas tiene paredes de mampostería y techos de madera, chapas u otros.
- Por ciento de los hogares de cada estrato social, en cada Estrato de asentamiento, cuyas viviendas tienen paredes de adobe y techos de cualquier tipo de material.
- Por ciento de los hogares de cada estrato social, en cada Estrato de asentamiento, cuyas viviendas tienen paredes de madera y techos de cualquier tipo de material.

Nótese que el complemento a 100 de la suma de estos tres últimos porcentajes, en cada Estrato de asentamiento, representa el Por ciento de los hogares de cada estrato social, en cada Estrato de asentamiento, cuyas viviendas tienen paredes de mampostería y techos de mosaico o tejas.



CAPITAL FEDERAL  
CUADRO 3.7.1

HOGARES: INDICADORES DE LAS CONDICIONES DE VIVIENDA, SEGUN CSO,  
CONDICION DE INACTIVIDAD O NIVEL DE EDUCACION DEL JEFE

CSO CONDICION DE INACTIVIDAD NIVEL DE EDUCACION DEL JEFE	% HOGARES EN VIVIENDAS DE TIPO			% HOGARES CON NIVEL DE HACINAMIENTO				% HOGARES CON SERVICIO DE AGUA				% HOGARES CON REG. DE TENENCIA			
	CASA	DEPTO	INQ. O VIV. PRE-CARIA	<1.5	1.6-2.0	2.1-2.5	2.6-3.0	>3.0	DEPTO	FUERA VIEN Y OTROS	VIEN	HOGARES SIN ELECTRICIDAD	% HOGARES SIN REG. DE TENENCIA	PRO-TA-RI-O	INQ. O ARREN-DATARIO
TOTAL	23.9	73.1	3.0	84.0	11.1	1.8	1.8	1.4	99.2	0.8	0.1	0.7	68.5	24.2	7.2
HOGARES PARTICULARES TOTAL															
TOTAL	22.0	74.6	3.4	80.3	13.3	2.2	2.3	1.9	99.0	1.0	0.1	0.8	64.5	27.3	8.2
DIREC	14.8	85.1	0.1	94.2	4.8	0.4	0.5	0.1	100.0		0.0	0.0	78.7	18.8	2.4
PROF	14.6	85.3	0.1	93.3	5.7	0.4	0.3	0.2	100.0	0.0	0.0	0.0	80.7	16.2	3.1
PPE	25.7	74.1	0.2	90.7	7.5	0.9	0.5	0.3	99.9	0.1	0.0	0.1	83.6	14.5	1.9
TECH	18.5	80.4	1.2	85.2	10.8	1.5	1.5	1.0	99.8	0.2	0.0	0.2	68.8	25.4	5.8
PPA	27.1	72.0	0.9	84.6	11.9	1.8	1.1	0.6	99.8	0.2	0.0	0.2	73.5	23.5	3.1
EAV	17.2	81.0	1.7	82.5	13.1	1.7	1.7	0.9	99.7	0.3	0.0	0.3	65.9	29.5	4.6
TEA	34.6	60.9	4.5	74.7	16.0	3.7	2.7	2.8	98.4	1.6	0.1	1.3	59.8	33.4	6.8
OCAL	28.0	60.2	11.8	65.0	20.8	4.4	5.0	4.7	96.4	3.6	0.3	2.8	46.3	41.2	12.5
ONGAL	14.4	75.7	9.8	51.2	25.5	4.0	9.8	9.5	96.8	3.2	0.5	2.7	18.0	19.7	62.3
EDOM	16.0	71.2	12.8	65.8	16.4	3.0	7.8	7.0	96.2	3.8	0.5	3.2	32.2	31.8	36.0
SESP	17.9	76.4	5.7	74.1	15.1	2.6	3.7	4.5	96.8	3.2	0.2	2.7	53.8	28.5	17.6
HOGARES DE JEFE INACTIVO															
CONDICION DE INACTIVIDAD	27.1	70.7	2.3	90.3	7.2	1.1	0.8	0.6	99.4	0.6	0.1	0.5	75.5	19.0	5.5
JUB Y PENS	28.0	69.7	2.2	92.3	6.0	0.8	0.6	0.4	99.6	0.4	0.1	0.4	76.9	18.3	4.8
CUID HOGAR	26.0	71.8	2.1	87.9	8.5	1.5	1.2	1.0	99.3	0.7	0.0	0.7	74.0	19.7	6.3
OTRA SITUACION	23.2	74.2	2.6	82.6	12.3	2.0	1.6	1.5	98.6	1.4	0.2	1.2	70.3	21.5	8.2
NIVEL DE EDUCACION	27.1	70.7	2.3	90.3	7.2	1.1	0.8	0.6	99.4	0.6	0.1	0.5	75.5	19.0	5.5
ALTO	16.3	83.3	0.4	95.1	4.0	0.4	0.3	0.2	99.9	0.1	0.0	0.1	80.5	15.9	3.7
MEDIO	27.6	70.8	1.6	91.1	6.7	1.0	0.7	0.5	99.7	0.3	0.0	0.3	76.4	18.5	5.2
BAJO	35.2	59.5	5.2	84.4	11.0	1.9	1.5	1.3	98.6	1.4	0.1	1.3	69.6	22.6	7.8

CAPITAL FEDERAL  
 CUADRO 3.7.2.  
 HOGARES: INDICADORES DE LAS CONDICIONES DE VIVIENDA, SEGUN CSO.  
 CONDICION DE INACTIVIDAD O NIVEL DE EDUCACION DEL JEFE

CSO CONDIC DE INACTIV NIVEL DE EDUCACION DEL JEFE	PORCIENTO DE HOGARES CON PAREDES DE										PORCIENTO DE HOGARES CON PISOS DE				
	MAPOSTERIA Y TECHOS DE					ADBE Y OTROS Y TECHOS DE					MADERA Y TECHOS DE		MOSA- CO O MADERA	CEMEN- TO	TIERRA Y OTROS
	MOSA- CO O TEJAS	CHAPAS	MADERA	OTROS	CHAPAS	MADERA	OTROS	CHAPAS	MADERA	OTROS	OTROS				
TOTAL	90.6	7.5	0.1	0.4	0.1	0.0	0.1	0.8	0.1	0.0	0.2	96.0	3.2	0.8	
HOGARES DE JEFE ACTIVO															
TOTAL	91.2	6.9	0.1	0.4	0.1	0.0	0.1	0.8	0.1	0.0	0.2	95.4	3.6	1.0	
DIREC	99.2	0.6		0.2							0.0	96.9	1.7	1.4	
PROF	98.5	1.3	0.2	0.4			0.0	0.0			0.1	96.7	2.4	0.9	
PPE	96.6	2.3	0.1	0.4	0.1		0.0	0.0			0.4	96.6	2.2	1.3	
TECH	94.5	4.4	0.1	0.4	0.1		0.3				0.2	96.5	2.8	0.7	
PPA	93.6	5.3	0.1	0.3	0.1		0.0	0.3	0.0		0.2	97.0	2.2	0.8	
EAV	93.8	5.0	0.1	0.3	0.1	0.0	0.1	0.4	0.1	0.0	0.2	96.3	2.7	1.0	
TEA	84.8	13.0	0.1	0.5	0.2		0.1	1.1	0.2	0.0	0.1	94.9	4.5	0.6	
OCAL	78.7	16.0	0.1	0.6	0.4	0.0	0.2	3.0	0.5	0.1	0.3	91.4	7.6	1.0	
ONCAL	86.2	9.8	0.4	0.5	0.4		0.3	1.6	0.4	0.0	0.4	91.6	6.8	1.7	
EDOM	83.3	11.7	0.5	0.6	0.3			2.8	0.6		0.2	92.0	7.1	0.8	
SESP	89.7	7.7	0.2	0.9	0.1			1.2	0.2	0.1	0.0	93.2	5.8	1.0	
HOGARES DE JEFE INACTIVO															
CONDICION DE INAC- TIVIDAD	TOTAL	89.7	8.6	0.1	0.3	0.1	0.0	0.1	0.8	0.1	0.0	0.2	96.9	2.5	0.6
JUB Y PENS	88.9	9.3	0.1	0.4	0.1	0.0	0.1	0.9	0.1		0.2	97.3	2.2	0.5	
CUID HOGAR	91.4	7.2	0.2	0.3	0.1		0.0	0.3	0.2	0.0	0.2	96.4	2.9	0.8	
OTRA SITUA	91.9	6.6	0.1	0.2	0.1		0.1	0.8	0.2		0.1	95.1	3.6	1.3	
NIVEL DE EDUCACION	TOTAL	89.7	8.6	0.1	0.3	0.1	0.0	0.1	0.8	0.1	0.0	0.2	96.9	2.5	0.6
ALTO	96.0	3.2	0.1	0.4	0.0		0.0	0.1	0.0		0.1	97.1	2.1	0.8	
MEDIO	90.5	8.1	0.1	0.3	0.1	0.0	0.1	0.5	0.1		0.2	97.3	2.1	0.6	
BAJO	82.5	14.1	0.2	0.4	0.3	0.0	0.0	2.0	0.4	0.0	0.2	95.7	3.6	0.7	

CAPITAL FEDERAL  
CUADRO 3.7.3.

HOGARES CON NIVEL DE HACINAMIENTO SUPERIOR A 2: INDICADORES DEL MATERIAL PREDOMINANTE EN LA CONSTRUCCION, SEGUN CSO, CONDICION DE INACTIVIDAD O NIVEL DE EDUCACION DEL JEFE

CSO CONDICION DE INACTIVIDAD NIVEL DE EDUCACION DEL JEFE.	PORCIENTO DE HOGARES CON PAREDES DE										PORCIENTO DE HOGARES CON PISOS DE					
	MAMPOSTERIA Y TECHOS DE					ADobe Y OTROS Y TECHOS DE					MOSAICO MADERA		CEMENTO OTROS			
	MOSAICO	CHAPAS	MADERA	OTROS	TOTAL	CHAPAS	MADERA	OTROS	TOTAL	CHAPAS	MADERA	OTROS	TOTAL	CEMENTO	OTROS	
TOTAL	45682	74.0	18.6	0.5	0.5	0.5	0.6	0.0	0.1	4.4	0.9	0.1	0.4	88.1	10.6	1.3
HOGARES PARTICULARES TOTAL																
TOTAL	37170	74.6	18.1	0.4	0.5	0.6	0.0	0.2	4.2	0.8	0.1	0.5	87.8	10.9	1.3	
DIREC	106	99.1	0.9									0.0	100.0			
PROF	561	98.2	1.8									0.0	95.6	2.4	2.0	
PPE	516	93.2	4.8		1.9							0.0	95.3	2.5	2.1	
TECN	2144	83.7	12.3	0.6				3.0				0.5	94.6	4.9	0.6	
PPA	3678	80.4	14.7	0.8	0.5	0.5		2.9				0.2	94.9	4.3	0.8	
EAV	6826	81.7	13.3	0.1		0.3	0.3	3.1	0.8	0.1	0.3	93.0	5.8	1.2		
TEA	4292	69.5	22.4	0.6	1.3	1.0		3.6	0.9	0.3	0.0	86.1	12.5	1.4		
OCAL	11197	63.1	26.1	0.3	0.7	0.8	0.1	6.7	1.2		0.9	81.2	17.2	1.7		
ONCAL	4742	84.2	10.4	0.6		0.6		2.8	0.7	0.2	0.7	89.4	9.6	1.1		
EDOM	1896	74.2	17.8	0.9	0.3	0.7		5.0	0.7		0.3	85.9	12.9	1.2		
SESP	1232	69.5	21.7		1.6	0.8		4.1	1.5	0.8	0.0	81.0	17.3	1.7		
HOGARES DE JEFE INACTIVO																
CONDICION DE INACTIVIDAD	8512	71.3	20.8	0.7	0.3	0.6	0.0	6.1	5.1	1.3	0.1	0.0	89.4	9.3	1.3	
JOB Y PENS	4071	69.7	22.5	1.0	0.2	0.7		5.5	0.5			0.0	94.4	5.1	0.5	
CUID HOGAR	2204	73.5	21.1	0.3		0.5		1.7	2.9			0.0	84.5	13.4	2.1	
OTRA SITUA	2237	72.1	17.3	0.5	0.7	0.5		7.6	1.3			0.0	85.4	12.7	1.9	
NIVEL DE EDUCACION	8512	71.3	20.8	0.7	0.3	0.6		5.1	1.3			0.0	89.4	9.3	1.3	
ALTO	666	91.9	6.2					2.0				0.0	95.6	3.3	1.1	
MEDIO	3790	75.3	19.7	0.5	0.4	0.4		2.7	0.9	0.1	0.0	91.5	7.0	1.5		
BAJO	4056	64.2	24.1	0.9	0.2	0.9		7.8	1.9			0.0	86.5	12.4	1.1	

CAPITAL FEDERAL

CUADRO 3.7.4.  
HOGARES SIN PROVISION DE AGUA POR CAMERIA DENTRO DE LA VIVIENDA: INDICADORES DE MATERIAL PREDOMINANTE EN LA CONSTRUCCION, SEGUN CSO, CONDICION DE INACTIVIDAD O NIVEL DE EDUCACION DEL JEFE

CSO CONDICION DE INACTIVIDAD NIVEL DE EDUCACION DEL JEFE.	PORCIENTO DE HOGARES CON PAREDES DE										PORCIENTO DE HOGARES CON PISOS DE				
	MAMPOSTERIA Y TECHOS DE				ADOBE Y OTROS Y TECHOS DE			MADERA Y TECHOS DE			MOSAICO O CEMENTO		TIERRA Y OTROS		
	MOSAICO O TEJAS	CHAPAS	MADERA	OTROS	CHAPAS	MADERA	OTROS	CHAPAS	MADERA	OTROS	MADERA	OTROS	MADERA	OTROS	
TOTAL	7676	16.3	49.5	1.2	4.3	3.2	0.1	3.8	14.2	4.8	1.2	1.3	36.3	52.6	11.1
HOGARES PARTICULARES TOTAL															
TOTAL	5793	16.6	51.0	1.0	5.0	3.0	0.1	4.3	12.0	3.8	1.5	1.7	31.2	57.4	11.4
PROF	11	100.0										0.0	0.0	100.0	
PPE	32	58.8	31.3									0.0	68.8	31.3	
TECN	118	27.1	42.4		12.7	9.3			8.5				0.0	48.3	50.8
PPA	167	18.6	34.7			6.0		13.2	21.6			6.0	21.6	38.9	39.5
EAV	441	16.8	34.9	1.4	10.7	1.6		9.8	9.8	10.7	2.3	2.3	49.7	35.6	14.7
TEA	748	19.1	57.0	1.7	4.1	4.4		2.9	7.9	1.3	1.5	0.0	32.1	59.8	8.2
OCAL	2844	14.1	52.8	0.4	3.9	2.4	0.2	4.6	13.3	4.5	1.5	2.3	27.8	61.1	11.1
ONCAL	658	24.0	42.2	2.7	5.3	2.9		4.7	13.4	1.5	1.5	1.7	29.3	53.6	17.0
EDOM	410	11.0	59.8	2.2	5.1	3.7			11.5	5.6		1.2	34.4	61.5	4.1
SESP	364	12.6	64.0		8.2	2.7			9.6		2.7	0.0	29.9	63.2	6.9
HOGARES DE JEFE INACTIVO															
TOTAL	1883	15.6	44.9	2.0	2.0	3.7	0.1	2.4	20.9	8.0	0.5	0.0	52.2	37.9	10.0
JUB Y PENS	829	14.7	39.8	3.5		4.7		2.8	27.4	7.1		0.0	72.6	19.4	8.0
CUID HOGAR	431	14.4	54.3	2.1	3.5	2.6			12.5	8.6	2.1	0.0	28.8	60.1	11.1
OTRA SITUA	623	17.5	45.3		3.7	3.0		3.5	18.1	8.8		0.0	41.1	47.0	11.9
NIVEL DE EDUCACION	1883	15.6	44.9	2.0	2.0	3.7		2.4	20.9	8.0	0.5	0.0	52.2	37.9	10.0
ALTO	45	48.9	24.4					26.7				0.0	48.9		51.1
MEDIO	579	18.3	43.9	5.0	3.1	2.6		4.0	15.0	8.1		0.0	58.5	30.7	10.7
BAJO	1259	13.1	46.1	0.7	1.6	4.3		0.8	24.4	8.3	0.7	0.0	49.3	42.5	8.2

CAPITAL FEDERAL  
 CUADRO 3.7.5.  
 HOGARES: INDICADORES DE LAS CONDICIONES DE VIVIENDA POR ESTRATO DE ASENTAMIENTO,  
 SEGUN CSO, CONDICION DE INACTIVIDAD O NIVEL DE EDUCACION DEL JEFE

CSO	CONDICION DE INACTIVIDAD NIVEL DE EDUCACION DEL JEFE	% DE HOGARES CON NIVEL DE HACINAM > 2	% HOG CON SERV AGUA FUERA DE VIVIENDA Y OTR	% HOGARES SIN RETRETE O SIN DESCARGA
HOGARES PARTICULARES TOTAL				
TOTAL		5.0	0.8	0.7
HOGARES DE JEFE ACTIVO				
TOTAL		6.4	1.0	0.8
DIREC		1.0		0.0
PROF		0.9	0.0	0.0
PPE		1.8	0.1	0.1
TECN		4.0	0.2	0.2
PPA		3.5	0.2	0.2
EAV		4.4	0.3	0.3
TEA		9.3	1.6	1.3
OCAL		14.2	3.6	2.8
ONCAL		23.2	3.2	2.7
EDOM		17.8	3.8	3.2
SESP		10.8	3.2	2.7
HOGARES DE JEFE INACTIVO				
CONDICION DE INACTIVIDAD	TOTAL	2.5	0.6	0.5
	JUB Y PENS	1.7	0.4	0.4
	CUID HOGAR	3.7	0.7	0.7
	OTRA SITUAL	5.1	1.4	1.2
NIVEL DE EDUCACION	TOTAL	2.5	0.6	0.5
	ALTO	0.9	0.1	0.1
	MEDIO	2.2	0.3	0.3
	BAJO	4.6	1.4	1.3

CAPITAL FEDERAL  
 CUADRO 3.7.6.  
 HOGARES: INDICADORES DE LAS CONDICIONES DE VIVIENDA POR ESTRATO DE ASENTAMIENTO,  
 SEGUN CSO, CONDICION DE INACTIVIDAD O NIVEL DE EDUCACION DEL JEFE

CSO	CONDIC DE INACTIV NIVEL DE EDUCACION DEL JEFE	% HOG PARED MAMPOS Y TECHO CHAP/MAD/QT- RO	% HOG CON PAREDES DE ADOBES	% HOG CON PAREDES DE MADERA
HOGARES PARTICULARES TOTAL				
	TOTAL	8.0	0.1	1.1
HOGARES DE JEFE ACTIVO				
	TOTAL	7.4	0.1	1.1
	DIREC	0.8		
	PROF	1.9	0.0	0.1
	PPE	2.8	0.2	0.2
	TECN	4.9	0.1	0.4
	PPA	5.7	0.1	0.4
	EAV	5.3	0.0	0.7
	TEA	13.6	0.0	1.4
	OCAL	16.8	0.2	3.7
	ONCAL	10.7	0.1	2.3
	EDOM	12.8	0.2	3.5
	SESP	8.8		1.4
HOGARES DE JEFE INACTIVO				
	TOTAL	9.0	0.1	1.0
	JUB Y PENS	9.8	0.1	1.1
	CUID HOGAR	7.7	0.1	0.7
	OTRA SITUA	6.9	0.1	1.1
	TOTAL	9.0	0.1	1.0
	NIVEL EDUCACION			
	ALTO	3.7	0.0	0.2
	MEDIO	8.6	0.1	0.7
	BAJO	14.6	0.1	2.5

### 3.8. POBREZA

## DESCRIPCION DE LOS INDICADORES

### Definiciones (1)

#### Hogares con Necesidades Básicas Insatisfechas (Hogares NBI)

Son aquellos hogares que cumplen alguna de las siguientes condiciones:

- a) tienen más de 3 personas por cuarto;
- b) o habitan una vivienda de tipo inconveniente (pieza de inquilinato, vivienda precaria, u "otro tipo", lo que excluye casa, departamento o rancho);
- c) o no tienen ningún tipo de retrete;
- d) o tienen algún niño en edad escolar que no asiste a la escuela;
- e) o tienen 4 ó más personas por miembro ocupado (lo que equivale a una tasa de dependencia económica de 3 inactivos por miembro ocupado) y, además, el jefe tiene baja educación (o sea, nunca asistió a algún establecimiento educacional o asistió, como máximo, hasta 2º año del nivel primario).

#### — Población con Necesidades Básicas Insatisfechas (Población NBI)

*Población residente en Hogares NBI*

#### Cuadro 3.8.1.

- Total (absoluto) de Hogares NBI de cada estrato social.
- Porcentaje de Hogares NBI en el total de hogares de cada estrato social y cada categoría de hogar.

#### Cuadro 3.8.2.

- Total (absoluto) de Población NBI de cada estrato social.
- Porcentaje de Población NBI en el total de población de cada estrato social y cada categoría de hogar.

#### Cuadro 3.8.3.

- Porcentaje de Hogares NBI en el total de hogares de cada estrato social, en cada Estrato de asentamiento.
- Porcentaje de Población NBI en el total de población de cada estrato social, en cada Estrato de asentamiento.

(1) Cf. INDEC, *La pobreza en la Argentina*, Buenos Aires, 1984, pág. 12.



CAPITAL FEDERAL  
 CUADRO 3.8.1.  
 PORCIENTO DE HOGARES CON NECESIDADES BÁSICAS INSATISFECHAS POR TIPO DE HOGAR, TIPO DE FAMILIA,  
 COMPLETUD Y SEXO DEL JEFE, SEGUN CSO, CONDICION DE INACTIVIDAD O NIVEL DE EDUCACION DEL JEFE

CSO CONDIC DE INACTIV NIVEL DE EDUCACION DEL JEFE	HOGARES N.B.I. ABSOLUTO	TOTAL HOGA- RES	UNIPERSONALES				MULTIPERSONALES FAMILIARES				MULTIPERSONA- LES NO FAMILIARES			
			JEFE VARON		JEFE MUJER		NUCLEAR		NO NUCLEAR					
			COMPLETA	INCOMPLETA	COMPLETA	INCOMPLETA	COMPLETA	INCOMPLETA	COMPLETA	INCOMPLETA				
TOTAL	67875	7.4	12.4	10.0	4.9	7.2	7.2	8.6	8.1	13.8	12.8	13.0	8.9	7.4
HOGARES PARTICULARES TOTAL														
HOGARES DE JEFE ACTIVO														
TOTAL	37399	6.4	10.5	4.9	4.5	6.2	7.5	11.2	8.2	14.0	14.0	17.4	9.9	6.0
DIREC	89	0.9	0.0		0.4	11.1			2.5	71.4				
PROF	551	0.9	0.0		1.1				0.9	7.6	5.2		0.6	
PPE	350	1.2	0.0		0.7				3.1	22.9			2.0	6.4
TECN	1647	3.1	4.1	2.9	2.2	2.4		4.4	4.6	8.2	12.6	6.4	2.5	2.7
PPA	2479	2.4	4.6	2.0	2.0	1.8	1.8	1.3	2.6	10.0	6.1	5.1	2.0	2.7
EAV	6030	3.9	5.0	2.1	2.7	2.7	6.9	5.1	5.5	7.6	9.5	10.8	6.1	3.5
TEA	3828	8.3	16.6	2.7	6.5	6.1	20.5	6.5	10.2		21.5	15.9	8.9	13.0
OCAL	14110	17.8	33.6	17.3	13.6	19.0	17.9	25.5	18.1	21.6	23.7	38.9	26.6	12.9
DNCAL	4222	20.7	21.7	12.0	15.7	5.8	11.1	27.2	30.3	91.7	29.6	35.5	26.6	19.7
EDDM	2734	25.6	19.0	22.9	11.8	33.1		52.0	22.7	20.2	62.0	49.6	8.2	15.6
SESP	1357	11.8	7.0	5.1	10.1	9.6	12.7	25.8	16.0	6.4	28.6	32.4	17.8	4.4
HOGARES DE JEFE INACTIVO														
COND. DE NIVEL DE INACTIV EDUCACION														
TOTAL	30476	9.0	16.3	12.4	6.4	7.6	6.8	6.8	7.8	13.8	11.1	10.6	6.9	8.1
JUBILADOS	399	0.8	1.1	1.0	0.6				1.2	3.2		2.2	0.4	1.1
PENSIONA- DOS	3369	2.7	7.7	2.5	1.7	2.8	4.1	2.0	3.3	6.9	4.0	3.4	3.2	2.6
BAJO	16102	26.8	44.1	43.5	22.3	30.6	14.6	16.5	17.3	23.5	8.8	18.3	17.9	27.2
CUIDADO DEL HOGAR	196	1.7	0.0			0.9		2.2		6.0		3.3		
ALTO	1303	3.9	27.3	1.1		3.3		4.6		6.3		7.0		3.4
MEDIO	4142	27.4	0.0	50.1	97.8	19.6		24.6	22.2	20.5		21.6		21.3
BAJO	455	3.1	3.0	1.5	2.4	2.7		3.0	6.1	21.7	10.9	1.2	2.8	
OTRA SITUACION	779	4.6	8.8	2.4	3.8	5.0	15.3	3.3	3.2	7.6	8.1	6.6	5.1	4.4
BAJO	3731	30.6	45.7	51.6	24.3	54.5	17.2	34.6	28.8	41.8	30.6	41.4	20.6	35.5

PORCIENTO DE POBLACION EN HOGARES CON NECESIDADES BASICAS INSATISFECHAS, POR TIPO DE HOGAR, TIPO DE FAMILIA, COMPLETUD Y SEXO DEL JEFE, SEGUN CSO, CONDICION DE INACTIVIDAD O NIVEL DE EDUCACION DEL JEFE

CSO CONDIC DE INACTIV NIVEL DE EDUCACION DEL JEFE	POB. EN HOGARES N.B.I. ABSOLUTO	UNIPERSONALES				MULTIPERSONALES FAMILIARES				MULTIPERSONA- LES NO FAMILIARES				
		JEFE		CONYUGE		NUCLEAR		NO NUCLEAR						
		VARON	MUJER	VARON	MUJER	COMPLETA	INCOMPLETA	COMPLETA	INCOMPLETA					
TOTAL	231529	8.4	12.4	10.0	5.5	7.6	8.3	8.8	10.9	15.4	15.8	13.0	11.1	8.2
HOGARES PARTICULARES TOTAL														
TOTAL	149560	7.9	10.5	4.9	5.3	7.0	8.6	10.9	11.1	14.8	17.2	15.8	12.2	7.5
DIREC	507	1.4	0.0		0.6	23.8			3.2	93.8				
PROF	2721	1.4	0.0		1.5				1.0	9.8	8.8		1.5	
PPE	2118	2.1	0.0		0.8				5.3	21.1			1.8	11.8
TECN	6950	4.2	4.1	2.9	2.7	3.6		4.0	6.7	10.4	12.8	5.7	5.4	6.0
PPA	10637	3.1	4.6	2.0	2.4	1.4	1.8	1.1	4.2	12.0	7.3	5.6	1.8	2.8
EAV	23771	4.9	5.0	2.1	3.2	2.8	9.7	4.6	7.4		12.3	8.5	7.5	4.8
TEA	16470	10.6	16.6	2.7	7.8	10.9	18.2	6.4	14.3		20.8	14.4	12.7	14.3
OCAL	53806	20.1	33.6	17.3	16.0	19.6	17.8	21.8	22.9	24.9	29.4	32.9	29.5	14.5
ONGAL	17089	27.1	21.7	12.0	21.0	7.9	14.6	31.2	38.1	71.7	31.6	29.6	30.3	19.4
EDOM	9585	28.8	19.0	22.9	15.7	41.7		50.1	30.9	20.0	76.7	46.4	10.4	16.2
SESP	5906	16.1	7.0	5.1	13.1	14.5	32.2	28.6	19.5	7.2	30.2	38.7	23.2	3.3
HOGARES DE JEFE ACTIVO														
COND. DE INACTIV EDUCACION														
TOTAL	81969	9.6	16.3	12.4	6.4	7.8	7.9	7.1	10.4	15.6	13.7	11.4	9.1	8.6
JUBILADOS	968	0.9	1.1	1.0	0.7				1.5	3.6		1.8	0.5	1.0
PENSIONA- DOS	9586	3.3	7.7	2.5	1.9	3.8	4.6	1.9	5.0	10.2	5.2	3.8	6.4	2.5
BAJO	33665	23.3	44.1	43.5	21.5	34.7	16.8	16.2	20.2	34.0	10.6	16.9	19.9	26.9
ALTO	1158	3.2	0.0			1.1		2.2		8.8		4.5		
MEDIO	5693	5.6	27.3	1.1		4.3		5.4		8.1		7.5		4.0
BAJO	11716	24.2	0.0	50.1	112.3	19.8		26.4	15.6	22.4		23.6		17.7
ALTO	1780	4.4	3.0	1.5	3.9	3.2		4.0	5.7	27.7	9.7	1.0	4.6	
MEDIO	2997	5.7	8.8	2.4	5.1	6.5	12.1	3.1	5.5	6.7	8.6	5.2	6.4	5.1
BAJO	14606	33.2	45.7	51.6	24.3	50.7	22.3	32.4	28.6	40.6	37.8	44.3	22.0	36.3
HOGARES DE JEFE INACTIVO														
COND. DE INACTIV EDUCACION														
TOTAL														
JUBILADOS														
PENSIONA- DOS														
BAJO														
ALTO														
MEDIO														
BAJO														

CAPITAL FEDERAL  
 CUADRO 3.8.3.  
 PORCIENTO DE HOGARES Y POBLACION EN HOGARES CON NECESIDADES BASICAS INSATISFECHAS POR  
 ESTRATO DE ASENTAMIENTO, SEGUN CSO, CONDICION DE INACTIVIDAD O NIVEL DE EDUCACION DEL JEFE

CSO COND INACT NIV EDUCA DEL JEFE	% DE HOGARES N. B. I.	% DE POBLACION N. B. I.
HOGARES PARTICULARES TOTAL		
TOTAL	7.4	8.4
HOGARES DE JEFE ACTIVO		
TOTAL	6.4	7.9
DIREC	0.9	1.4
PROF	0.9	1.4
PPE	1.2	2.1
TECN	3.1	4.2
PPA	2.4	3.1
EAV	3.9	4.9
TEA	8.3	10.6
OCAL	17.8	20.1
ONCAL	20.7	27.1
EDOM	25.6	28.8
SESP	11.8	16.1
HOGARES DE JEFE INACTIVO		
CONDICION DE INAC- TIVIDAD		
TOTAL	9.0	9.6
JUB Y PENS	8.5	8.2
CUID HOGAR	9.4	10.1
OTRA SITUA	11.3	14.1
NIVEL DE EDUCACION		
TOTAL	9.0	9.6
ALTO	1.4	2.1
MEDIO	3.1	4.1
BAJO	27.5	25.4

## ANEXOS

## ANEXO A

### VARIABLES INVESTIGADAS EN EL CENSO DE POBLACION Y VIVIENDA DE 1980

La información utilizada en esta investigación proviene del "Cuestionario Ampliado (A)" del censo de 1980 (véase el Anexo C para la descripción de las diferencias entre este cuestionario y el "Cuestionario Básico (B)").

El cuestionario estaba constituido por dos hojas: en la primera se preguntaba sobre las características de la vivienda y en la segunda sobre las características de cada una de las personas residentes en ella.

La hoja para la vivienda recogió información sobre:

1. Ocupación
2. Clase
3. Tipo
4. Material predominante de la construcción
  - a) de los pisos
  - b) de las paredes exteriores
  - c) de la cubierta exterior del techo
5. Cantidad de habitaciones,excluidos baño y cocina
6. Servicio de agua
  - a) Sistema de abastecimiento
  - b) Procedencia
7. Combustible empleado para cocinar
8. Servicio de alumbrado
9. Servicio sanitario
  - a) Retrete
  - b) Ducha o bañera
10. Antigüedad aproximada de la construcción original de la vivienda
11. Tenencia.

La hoja personal recogió información sobre las siguientes variables:

- a) Para todas las personas
  1. Relación de parentesco
  2. Sexo
  3. Edad
  - 4 - 5a. Lugar de nacimiento
  - 5b. Lugar de residencia habitual (en 1980)
  - 5c. Lugar de residencia habitual en octubre de 1975 (sólo para personas de 5 años y más)
  - 6a. Año de llegada al país (sólo para extranjeros)
  - 6b. Naturalización (sólo para extranjeros)
- b) Para todas las personas de 5 años y más
  7. Analfabetismo
  8. Asistencia escolar
  - 9a. Nivel alcanzado
  - 9b. Completud del nivel
  - 9c. Último año o grado aprobado
  - 9d. Título universitario

c) Para todas las personas de 14 años y más

- 10. Condición de actividad
- 11. Ocupación
- 12. Categoría ocupacional
- 13. a-b. Rama de actividad del establecimiento
- 13. c. Rama de actividad del establecimiento
- 14. Ubicación del lugar de trabajo ó estudio
- 15. Estado civil

d) Para las mujeres de 14 años y más

- 16-17a. Número de hijos nacidos vivos
- 17b. Número de hijos vivos actualmente
- 17c. Hijos nacidos vivos en el último año (para mujeres de 14 a 49 años).

A los efectos de visualizar las categorías de cada variable que intervienen en la definición de los respectivos indicadores, se incluye a continuación un fascimil de la cédula censal.

C. POBLACION

6-1901973

<p><b>NOMBRE</b> .....</p> <p><b>APELLIDO</b> .....</p> <p><b>PARA TODAS LAS PERSONAS.</b></p> <p>1. ¿Cuál es su parentesco o relación con el jefe del hogar?</p> <p>Consuegro <input type="checkbox"/> Padres o suegros <input type="checkbox"/></p> <p>Jefe <input type="checkbox"/> Hija <input type="checkbox"/> Otro familiar <input type="checkbox"/></p> <p>Yerno/a <input type="checkbox"/> Servicio doméstico <input type="checkbox"/></p> <p>Nieto/a <input type="checkbox"/> Otro no familiar <input type="checkbox"/></p> <p>2. ¿Es varón o mujer?</p> <p>Varón <input type="checkbox"/> Mujer <input type="checkbox"/></p> <p>3. ¿Cuál es su edad?</p> <p>0 <input type="checkbox"/> 0 <input type="checkbox"/></p> <p>1 <input type="checkbox"/> 1 <input type="checkbox"/></p> <p>2 <input type="checkbox"/> 2 <input type="checkbox"/></p> <p>3 <input type="checkbox"/> 3 <input type="checkbox"/></p> <p>4 <input type="checkbox"/> 4 <input type="checkbox"/></p> <p>5 <input type="checkbox"/> 5 <input type="checkbox"/></p> <p>6 <input type="checkbox"/> 6 <input type="checkbox"/></p> <p>7 <input type="checkbox"/> 7 <input type="checkbox"/></p> <p>8 <input type="checkbox"/> 8 <input type="checkbox"/></p> <p>9 <input type="checkbox"/> 9 <input type="checkbox"/></p> <p>4. ¿Dónde nació?</p> <p>En esta provincia <input type="checkbox"/> En un país limítrofe <input type="checkbox"/></p> <p>En otra provincia <input type="checkbox"/> En otro país <input type="checkbox"/></p> <p>5. ¿Cuál es la localidad y provincia o país extranjero ...</p> <p>En cada caso se se trata de la localidad o paraje donde se censó; marque ÚNICAMENTE la celdilla "Aquí". Si no, anote el nombre de la localidad o paraje y el de la provincia. Si es en el extranjero anote el país solamente.</p> <p>a) ... donde nació?</p> <p>Aquí <input type="checkbox"/></p> <p>Localidad o paraje .....</p> <p>Provincia o país extranjero .....</p> <p>b) ... donde vive habitualmente?</p> <p>Aquí <input type="checkbox"/></p> <p>Localidad o paraje .....</p> <p>Provincia o país extranjero .....</p> <p>Sólo para personas de 5 años y más</p> <p>c) ... donde vivía habitualmente en octubre de 1975?</p> <p>Aquí <input type="checkbox"/></p> <p>Localidad o paraje .....</p> <p>Provincia o país extranjero .....</p> <p>8. Sólo para personas nacidas en el extranjero que tienen residencia habitual en la Argentina.</p> <p>a) ¿Cuándo llegó al país para radicarse en él?</p> <p>Año 18..... Año 19.....</p> <p>b) ¿Se ha naturalizado como argentino?</p> <p>Sí <input type="checkbox"/> No <input type="checkbox"/> Ignorado <input type="checkbox"/></p> <p><b>PARA TODAS LAS PERSONAS DE 5 AÑOS Y MÁS.</b></p> <p>7. ¿Sabe leer y escribir?</p> <p>Si sólo lee o sólo escribe, marque NO.</p> <p>Sí <input type="checkbox"/> No <input type="checkbox"/> Ignorado <input type="checkbox"/></p>	<p>8. ¿Asistió o asistió a algún establecimiento educacional?</p> <p>Asiste <input type="checkbox"/> Nunca asistió <input type="checkbox"/></p> <p>No asiste pero asistió <input type="checkbox"/> Ignorado <input type="checkbox"/></p> <p>9. Si contestó "Asiste" o "No asiste pero asistió".</p> <p>a) ¿Cuál es el nivel que cursa o el más alto que cursó?</p> <p>Preescolar <input type="checkbox"/> Técnica o industrial <input type="checkbox"/></p> <p>Primaria <input type="checkbox"/> Otra enseñanza media <input type="checkbox"/></p> <p>Bachillerato <input type="checkbox"/> Superior no universitaria <input type="checkbox"/></p> <p>Comercial <input type="checkbox"/> Universitaria <input type="checkbox"/></p> <p>Norinal <input type="checkbox"/> Ignorado <input type="checkbox"/></p> <p>b) ¿Completó ese nivel?</p> <p>Sí <input type="checkbox"/> No <input type="checkbox"/> Ignorado <input type="checkbox"/></p> <p>c) ¿Cuál es el último año o grado aprobado en ese nivel?</p> <p>Para las personas que aún no hayan aprobado el primer año o grado, marque "Ninguno".</p> <p>Ninguno <input type="checkbox"/> 5° <input type="checkbox"/></p> <p>1° <input type="checkbox"/> 6° <input type="checkbox"/></p> <p>2° <input type="checkbox"/> 7° <input type="checkbox"/></p> <p>3° <input type="checkbox"/> 8° o mayor <input type="checkbox"/></p> <p>4° <input type="checkbox"/> Ignorado <input type="checkbox"/></p> <p>Si contestó "Universitaria" en la pregunta 3.a):</p> <p>d) ¿Cuál es la especialidad o carrera que cursa o cursó?</p> <p>.....</p> <p><b>PARA TODAS LAS PERSONAS DE 14 AÑOS Y MÁS.</b></p> <p>10. ¿Qué hizo durante la semana pasada?</p> <p>Haga una pregunta por vez, en el orden indicado (trabajo?, no trabajo pero tenía empleo?, etc.) y al recibir una respuesta afirmativa, marque la celdilla correspondiente.</p> <p>¿Trabajó? <input type="checkbox"/></p> <p>¿No trabajó pero tenía empleo? <input type="checkbox"/></p> <p>¿Buscó trabajo, habiendo trabajado antes? <input type="checkbox"/></p> <p>¿Buscó trabajo por primera vez? <input type="checkbox"/></p> <p>¿Es jubilado o pensionado y no trabajó? <input type="checkbox"/></p> <p>¿Recibe rentas y no trabajó? <input type="checkbox"/></p> <p>¿Estudia y no trabajó? <input type="checkbox"/></p> <p>¿Cuidó del hogar? <input type="checkbox"/></p> <p>Otra situación <input type="checkbox"/></p> <p>Ignorado <input type="checkbox"/></p> <p>Las preguntas 11, 12 y 13 deben formularse exclusivamente a las personas que respondieron una de las tres primeras alternativas en la pregunta 10. Las respuestas deben referirse a la actividad desarrollada durante el período comprendido entre el lunes y el domingo de la semana anterior al día del censo.</p> <p>11. ¿Cuál es la ocupación, oficio o clase de trabajo que realiza?</p> <p>Anote, por ejemplo:</p> <p>Químico, dibujante, ayudante de contador, jefe de ventas, vendedor, empleado administrativo, maestro, esquilador, tejedor a máquina, conductor de grúa, taxista, peón de obra, etc.</p> <p>.....</p>	<p>12. ¿Qué posición tiene en el ejercicio de esa ocupación?</p> <p>Haga una pregunta por vez en el orden indicado, y al recibir una respuesta afirmativa, marque la celdilla correspondiente.</p> <p>Empleado u obrero del sector público <input type="checkbox"/></p> <p>Empleado u obrero del sector privado <input type="checkbox"/></p> <p>Empleado doméstico <input type="checkbox"/></p> <p>Cuenta propia (no tiene empleados) <input type="checkbox"/></p> <p>Patrón o socio (tiene empleados) <input type="checkbox"/></p> <p>Trobadador familiar sin remuneración fija <input type="checkbox"/></p> <p>Ignorado <input type="checkbox"/></p> <p>13. a) El establecimiento o lugar en que trabaja, ¿es principalmente</p> <p>agropecuario? <input type="checkbox"/> industrial? <input type="checkbox"/></p> <p>comercial? <input type="checkbox"/> de otro tipo? <input type="checkbox"/></p> <p>(de la construcción, de gobierno, de servicios, etc.)</p> <p>b) ¿A qué se dedica o qué produce principalmente ese establecimiento?</p> <p>Anote por ejemplo: chacra, fábrica de chacinados, confección de ropa, fabricación de maquinaria agrícola, carnicería, supermercado, restaurante, hospital, etc.</p> <p>.....</p> <p>c) Sólo para quienes a la pregunta 12 contestaron: "Empleado u obrero del sector privado" o "Patrón o socio".</p> <p>El establecimiento en el que trabaja tiene:</p> <p>Hasta 5 personas ocupadas <input type="checkbox"/></p> <p>Más de 5 personas ocupadas <input type="checkbox"/></p> <p>Para todas las personas que trabajan o estudian.</p> <p>14. ¿Dónde está ubicado el lugar donde trabaja o estudia?</p> <p>En esta casa o edificio <input type="checkbox"/></p> <p>A menos de 10 cuadras de distancia <input type="checkbox"/></p> <p>A 10 cuadras o más <input type="checkbox"/></p> <p>En este caso anote: Calle y N° o indicación equivalente</p> <p>.....</p> <p>Localidad o paraje .....</p> <p>Provincia .....</p> <p>15. ¿Cuál es su estado civil actual?</p> <p>Casado <input type="checkbox"/> Viudo <input type="checkbox"/></p> <p>Unido de hecho <input type="checkbox"/> Soltero <input type="checkbox"/></p> <p>Separado o divorciado <input type="checkbox"/> Ignorado <input type="checkbox"/></p> <p><b>PARA LAS MUJERES DE 14 AÑOS Y MÁS.</b></p> <p>16. ¿Ha tenido hijos nacidos vivos?</p> <p>Sí <input type="checkbox"/> No <input type="checkbox"/> Ignorado <input type="checkbox"/></p> <p>17. En caso afirmativo.</p> <p>a) ¿Cuántos ha tenido?</p> <p>1 <input type="checkbox"/> 2 <input type="checkbox"/> 3 <input type="checkbox"/> 4 <input type="checkbox"/> 5 <input type="checkbox"/> 6 <input type="checkbox"/> 7 <input type="checkbox"/> 8 <input type="checkbox"/> o más <input type="checkbox"/> Ignorado <input type="checkbox"/></p> <p>b) ¿Cuántos están vivos actualmente?</p> <p>Ninguno <input type="checkbox"/></p> <p>1 <input type="checkbox"/> 2 <input type="checkbox"/> 3 <input type="checkbox"/> 4 <input type="checkbox"/> 5 <input type="checkbox"/> 6 <input type="checkbox"/> 7 <input type="checkbox"/> 8 <input type="checkbox"/> o más <input type="checkbox"/> Ignorado <input type="checkbox"/></p> <p>Para las mujeres de 14 años y más.</p> <p>c) ¿Ha tenido hijos nacidos vivos desde el 22 de octubre del año pasado?</p> <p>No <input type="checkbox"/> Sí: uno <input type="checkbox"/> Sí: 2 o más <input type="checkbox"/></p>																																																																																																																																																																		
<p>USO INTERNO</p> <table border="1" style="width:100%; border-collapse: collapse;"> <tr> <td style="width:33%;"></td> <td style="width:33%; text-align: center;"><b>5a</b></td> <td style="width:33%; text-align: center;"><b>5b</b></td> </tr> <tr> <td></td> <td style="text-align: center;">(0) (0) (0) (0)</td> <td style="text-align: center;">(0) (0) (0) (0)</td> </tr> <tr> <td></td> <td style="text-align: center;">(1) (1) (1) (1)</td> <td style="text-align: center;">(1) (1) (1) (1)</td> </tr> <tr> <td></td> <td style="text-align: center;">(2) (2) (2) (2)</td> <td style="text-align: center;">(2) (2) (2) (2)</td> </tr> <tr> <td></td> <td style="text-align: center;">(3) (3) (3) (3)</td> <td style="text-align: center;">(3) (3) (3) (3)</td> </tr> <tr> <td></td> <td style="text-align: center;">(4) (4) (4) (4)</td> <td style="text-align: center;">(4) (4) (4) (4)</td> </tr> <tr> <td></td> <td style="text-align: center;">(5) (5) (5) (5)</td> <td style="text-align: center;">(5) (5) (5) (5)</td> </tr> <tr> <td></td> <td style="text-align: center;">(6) (6) (6) (6)</td> <td style="text-align: center;">(6) (6) (6) (6)</td> </tr> <tr> <td></td> <td style="text-align: center;">(7) (7) (7) (7)</td> <td style="text-align: center;">(7) (7) (7) (7)</td> </tr> <tr> <td></td> <td style="text-align: center;">(8) (8) (8) (8)</td> <td style="text-align: center;">(8) (8) (8) (8)</td> </tr> <tr> <td></td> <td style="text-align: center;">(9) (9) (9) (9)</td> <td style="text-align: center;">(9) (9) (9) (9)</td> </tr> <tr> <td></td> <td style="text-align: center;"><b>5c</b></td> <td style="text-align: center;"><b>6</b></td> </tr> <tr> <td></td> <td style="text-align: center;">(0) (0) (0) (0)</td> <td style="text-align: center;">(0) (0) (0) (0)</td> </tr> <tr> <td></td> <td style="text-align: center;">(1) (1) (1) (1)</td> <td style="text-align: center;">(1) (1) (1) (1)</td> </tr> <tr> <td></td> <td style="text-align: center;">(2) (2) (2) (2)</td> <td style="text-align: center;">(2) (2) (2) (2)</td> </tr> <tr> <td></td> <td style="text-align: center;">(3) (3) (3) (3)</td> <td style="text-align: center;">(3) (3) (3) (3)</td> </tr> <tr> <td></td> <td style="text-align: center;">(4) (4) (4) (4)</td> <td style="text-align: center;">(4) (4) (4) (4)</td> </tr> <tr> <td></td> <td style="text-align: center;">(5) (5) (5) (5)</td> <td style="text-align: center;">(5) (5) (5) (5)</td> </tr> <tr> <td></td> <td style="text-align: center;">(6) (6) (6) (6)</td> <td style="text-align: center;">(6) (6) (6) (6)</td> </tr> <tr> <td></td> <td style="text-align: center;">(7) (7) (7) (7)</td> <td style="text-align: center;">(7) (7) (7) (7)</td> </tr> <tr> <td></td> <td style="text-align: center;">(8) (8) (8) (8)</td> <td style="text-align: center;">(8) (8) (8) (8)</td> </tr> <tr> <td></td> <td style="text-align: center;">(9) (9) (9) (9)</td> <td style="text-align: center;">(9) (9) (9) (9)</td> </tr> <tr> <td></td> <td style="text-align: center;"><b>9d</b></td> <td style="text-align: center;"><b>11</b></td> </tr> <tr> <td></td> <td style="text-align: center;">(0) (0) (0) (0)</td> <td style="text-align: center;">(0) (0) (0) (0)</td> </tr> <tr> <td></td> <td style="text-align: center;">(1) (1) (1) (1)</td> <td style="text-align: center;">(1) (1) (1) (1)</td> </tr> <tr> <td></td> <td style="text-align: center;">(2) (2) (2) (2)</td> <td style="text-align: center;">(2) (2) (2) (2)</td> </tr> <tr> <td></td> <td style="text-align: center;">(3) (3) (3) (3)</td> <td style="text-align: center;">(3) (3) (3) (3)</td> </tr> <tr> <td></td> <td style="text-align: center;">(4) (4) (4) (4)</td> <td style="text-align: center;">(4) (4) (4) (4)</td> </tr> <tr> <td></td> <td style="text-align: center;">(5) (5) (5) (5)</td> <td style="text-align: center;">(5) (5) (5) (5)</td> </tr> <tr> <td></td> <td style="text-align: center;">(6) (6) (6) (6)</td> <td style="text-align: center;">(6) (6) (6) (6)</td> </tr> <tr> <td></td> <td style="text-align: center;">(7) (7) (7) (7)</td> <td style="text-align: center;">(7) (7) (7) (7)</td> </tr> <tr> <td></td> <td style="text-align: center;">(8) (8) (8) (8)</td> <td style="text-align: center;">(8) (8) (8) (8)</td> </tr> <tr> <td></td> <td style="text-align: center;">(9) (9) (9) (9)</td> <td style="text-align: center;">(9) (9) (9) (9)</td> </tr> <tr> <td></td> <td style="text-align: center;"><b>13b</b></td> <td style="text-align: center;"><b>14</b></td> </tr> <tr> <td></td> <td style="text-align: center;">(0) (0)</td> <td style="text-align: center;">(0) (0) (0) (0)</td> </tr> <tr> <td></td> <td style="text-align: center;">(1) (1)</td> <td style="text-align: center;">(1) (1) (1) (1)</td> </tr> <tr> <td></td> <td style="text-align: center;">(2) (2)</td> <td style="text-align: center;">(2) (2) (2) (2)</td> </tr> <tr> <td></td> <td style="text-align: center;">(3) (3)</td> <td style="text-align: center;">(3) (3) (3) (3)</td> </tr> <tr> <td></td> <td style="text-align: center;">(4) (4)</td> <td style="text-align: center;">(4) (4) (4) (4)</td> </tr> <tr> <td></td> <td style="text-align: center;">(5) (5)</td> <td style="text-align: center;">(5) (5) (5) (5)</td> </tr> <tr> <td></td> <td style="text-align: center;">(6) (6)</td> <td style="text-align: center;">(6) (6) (6) (6)</td> </tr> <tr> <td></td> <td style="text-align: center;">(7) (7)</td> <td style="text-align: center;">(7) (7) (7) (7)</td> </tr> <tr> <td></td> <td style="text-align: center;">(8) (8)</td> <td style="text-align: center;">(8) (8) (8) (8)</td> </tr> <tr> <td></td> <td style="text-align: center;">(9) (9)</td> <td style="text-align: center;">(9) (9) (9) (9)</td> </tr> <tr> <td></td> <td style="text-align: center;">(0) (0) (0) (0)</td> <td style="text-align: center;">(0) (0) (0) (0)</td> </tr> <tr> <td></td> <td style="text-align: center;">(1) (1) (1) (1)</td> <td style="text-align: center;">(1) (1) (1) (1)</td> </tr> <tr> <td></td> <td style="text-align: center;">(2) (2) (2) (2)</td> <td style="text-align: center;">(2) (2) (2) (2)</td> </tr> <tr> <td></td> <td style="text-align: center;">(3) (3) (3) (3)</td> <td style="text-align: center;">(3) (3) (3) (3)</td> </tr> <tr> <td></td> <td style="text-align: center;">(4) (4) (4) (4)</td> <td style="text-align: center;">(4) (4) (4) (4)</td> </tr> <tr> <td></td> <td style="text-align: center;">(5) (5) (5) (5)</td> <td style="text-align: center;">(5) (5) (5) (5)</td> </tr> <tr> <td></td> <td style="text-align: center;">(6) (6) (6) (6)</td> <td style="text-align: center;">(6) (6) (6) (6)</td> </tr> <tr> <td></td> <td style="text-align: center;">(7) (7) (7) (7)</td> <td style="text-align: center;">(7) (7) (7) (7)</td> </tr> <tr> <td></td> <td style="text-align: center;">(8) (8) (8) (8)</td> <td style="text-align: center;">(8) (8) (8) (8)</td> </tr> <tr> <td></td> <td style="text-align: center;">(9) (9) (9) (9)</td> <td style="text-align: center;">(9) (9) (9) (9)</td> </tr> </table>				<b>5a</b>	<b>5b</b>		(0) (0) (0) (0)	(0) (0) (0) (0)		(1) (1) (1) (1)	(1) (1) (1) (1)		(2) (2) (2) (2)	(2) (2) (2) (2)		(3) (3) (3) (3)	(3) (3) (3) (3)		(4) (4) (4) (4)	(4) (4) (4) (4)		(5) (5) (5) (5)	(5) (5) (5) (5)		(6) (6) (6) (6)	(6) (6) (6) (6)		(7) (7) (7) (7)	(7) (7) (7) (7)		(8) (8) (8) (8)	(8) (8) (8) (8)		(9) (9) (9) (9)	(9) (9) (9) (9)		<b>5c</b>	<b>6</b>		(0) (0) (0) (0)	(0) (0) (0) (0)		(1) (1) (1) (1)	(1) (1) (1) (1)		(2) (2) (2) (2)	(2) (2) (2) (2)		(3) (3) (3) (3)	(3) (3) (3) (3)		(4) (4) (4) (4)	(4) (4) (4) (4)		(5) (5) (5) (5)	(5) (5) (5) (5)		(6) (6) (6) (6)	(6) (6) (6) (6)		(7) (7) (7) (7)	(7) (7) (7) (7)		(8) (8) (8) (8)	(8) (8) (8) (8)		(9) (9) (9) (9)	(9) (9) (9) (9)		<b>9d</b>	<b>11</b>		(0) (0) (0) (0)	(0) (0) (0) (0)		(1) (1) (1) (1)	(1) (1) (1) (1)		(2) (2) (2) (2)	(2) (2) (2) (2)		(3) (3) (3) (3)	(3) (3) (3) (3)		(4) (4) (4) (4)	(4) (4) (4) (4)		(5) (5) (5) (5)	(5) (5) (5) (5)		(6) (6) (6) (6)	(6) (6) (6) (6)		(7) (7) (7) (7)	(7) (7) (7) (7)		(8) (8) (8) (8)	(8) (8) (8) (8)		(9) (9) (9) (9)	(9) (9) (9) (9)		<b>13b</b>	<b>14</b>		(0) (0)	(0) (0) (0) (0)		(1) (1)	(1) (1) (1) (1)		(2) (2)	(2) (2) (2) (2)		(3) (3)	(3) (3) (3) (3)		(4) (4)	(4) (4) (4) (4)		(5) (5)	(5) (5) (5) (5)		(6) (6)	(6) (6) (6) (6)		(7) (7)	(7) (7) (7) (7)		(8) (8)	(8) (8) (8) (8)		(9) (9)	(9) (9) (9) (9)		(0) (0) (0) (0)	(0) (0) (0) (0)		(1) (1) (1) (1)	(1) (1) (1) (1)		(2) (2) (2) (2)	(2) (2) (2) (2)		(3) (3) (3) (3)	(3) (3) (3) (3)		(4) (4) (4) (4)	(4) (4) (4) (4)		(5) (5) (5) (5)	(5) (5) (5) (5)		(6) (6) (6) (6)	(6) (6) (6) (6)		(7) (7) (7) (7)	(7) (7) (7) (7)		(8) (8) (8) (8)	(8) (8) (8) (8)		(9) (9) (9) (9)	(9) (9) (9) (9)
	<b>5a</b>	<b>5b</b>																																																																																																																																																																		
	(0) (0) (0) (0)	(0) (0) (0) (0)																																																																																																																																																																		
	(1) (1) (1) (1)	(1) (1) (1) (1)																																																																																																																																																																		
	(2) (2) (2) (2)	(2) (2) (2) (2)																																																																																																																																																																		
	(3) (3) (3) (3)	(3) (3) (3) (3)																																																																																																																																																																		
	(4) (4) (4) (4)	(4) (4) (4) (4)																																																																																																																																																																		
	(5) (5) (5) (5)	(5) (5) (5) (5)																																																																																																																																																																		
	(6) (6) (6) (6)	(6) (6) (6) (6)																																																																																																																																																																		
	(7) (7) (7) (7)	(7) (7) (7) (7)																																																																																																																																																																		
	(8) (8) (8) (8)	(8) (8) (8) (8)																																																																																																																																																																		
	(9) (9) (9) (9)	(9) (9) (9) (9)																																																																																																																																																																		
	<b>5c</b>	<b>6</b>																																																																																																																																																																		
	(0) (0) (0) (0)	(0) (0) (0) (0)																																																																																																																																																																		
	(1) (1) (1) (1)	(1) (1) (1) (1)																																																																																																																																																																		
	(2) (2) (2) (2)	(2) (2) (2) (2)																																																																																																																																																																		
	(3) (3) (3) (3)	(3) (3) (3) (3)																																																																																																																																																																		
	(4) (4) (4) (4)	(4) (4) (4) (4)																																																																																																																																																																		
	(5) (5) (5) (5)	(5) (5) (5) (5)																																																																																																																																																																		
	(6) (6) (6) (6)	(6) (6) (6) (6)																																																																																																																																																																		
	(7) (7) (7) (7)	(7) (7) (7) (7)																																																																																																																																																																		
	(8) (8) (8) (8)	(8) (8) (8) (8)																																																																																																																																																																		
	(9) (9) (9) (9)	(9) (9) (9) (9)																																																																																																																																																																		
	<b>9d</b>	<b>11</b>																																																																																																																																																																		
	(0) (0) (0) (0)	(0) (0) (0) (0)																																																																																																																																																																		
	(1) (1) (1) (1)	(1) (1) (1) (1)																																																																																																																																																																		
	(2) (2) (2) (2)	(2) (2) (2) (2)																																																																																																																																																																		
	(3) (3) (3) (3)	(3) (3) (3) (3)																																																																																																																																																																		
	(4) (4) (4) (4)	(4) (4) (4) (4)																																																																																																																																																																		
	(5) (5) (5) (5)	(5) (5) (5) (5)																																																																																																																																																																		
	(6) (6) (6) (6)	(6) (6) (6) (6)																																																																																																																																																																		
	(7) (7) (7) (7)	(7) (7) (7) (7)																																																																																																																																																																		
	(8) (8) (8) (8)	(8) (8) (8) (8)																																																																																																																																																																		
	(9) (9) (9) (9)	(9) (9) (9) (9)																																																																																																																																																																		
	<b>13b</b>	<b>14</b>																																																																																																																																																																		
	(0) (0)	(0) (0) (0) (0)																																																																																																																																																																		
	(1) (1)	(1) (1) (1) (1)																																																																																																																																																																		
	(2) (2)	(2) (2) (2) (2)																																																																																																																																																																		
	(3) (3)	(3) (3) (3) (3)																																																																																																																																																																		
	(4) (4)	(4) (4) (4) (4)																																																																																																																																																																		
	(5) (5)	(5) (5) (5) (5)																																																																																																																																																																		
	(6) (6)	(6) (6) (6) (6)																																																																																																																																																																		
	(7) (7)	(7) (7) (7) (7)																																																																																																																																																																		
	(8) (8)	(8) (8) (8) (8)																																																																																																																																																																		
	(9) (9)	(9) (9) (9) (9)																																																																																																																																																																		
	(0) (0) (0) (0)	(0) (0) (0) (0)																																																																																																																																																																		
	(1) (1) (1) (1)	(1) (1) (1) (1)																																																																																																																																																																		
	(2) (2) (2) (2)	(2) (2) (2) (2)																																																																																																																																																																		
	(3) (3) (3) (3)	(3) (3) (3) (3)																																																																																																																																																																		
	(4) (4) (4) (4)	(4) (4) (4) (4)																																																																																																																																																																		
	(5) (5) (5) (5)	(5) (5) (5) (5)																																																																																																																																																																		
	(6) (6) (6) (6)	(6) (6) (6) (6)																																																																																																																																																																		
	(7) (7) (7) (7)	(7) (7) (7) (7)																																																																																																																																																																		
	(8) (8) (8) (8)	(8) (8) (8) (8)																																																																																																																																																																		
	(9) (9) (9) (9)	(9) (9) (9) (9)																																																																																																																																																																		

**CENSO NACIONAL DE POBLACION Y VIVIENDA 1980 – DECRETO N° 2781/79  
ESTRICTAMENTE CONFIDENCIAL Y RESERVADO**

**C. POBLACION**

A fin de no omitir personas en el hogar, anote en primer término los datos del jefe y continúa luego con los de los demás miembros del hogar, en el siguiente orden; cónyuge del jefe, hijos solteros, hijos casados y sus familias, otros parientes y otros no parientes.

**PARA TODAS LAS PERSONAS**

**1. ¿Cuál es su parentesco o relación con el jefe del hogar?**

Cada hogar deberá tener necesariamente un jefe. En caso de que por ausencia el jefe no corresponda ser censado en ese hogar, otro miembro deberá ocupar su lugar (esposa, hijo mayor, hermano, etc.) y las relaciones de parentesco se establecerán con respecto al reemplazante.

En los hogares colectivos no se marcará esta pregunta.

**2. ¿Cuál es su edad?**

Consigne la edad en años cumplidos a la fecha del censo. Rellene los números correspondientes consignando en la primera columna las decenas y en la segunda las unidades. En todos los casos deberá utilizar ambas, relleno un número en cada una.

Para los menores de un año marque 00. Para los menores de diez años marque 01, 02, 03, etc. Para los mayores de noventa y nueve marque 99.

Ejemplos:

Si una persona tiene  
8 años cumplidos

0	0
1	1
2	2
3	3
4	4
5	5
6	6
7	7
8	8
9	9

Si una persona tiene  
41 años cumplidos

0	0
1	1
2	2
3	3
4	4
5	5
6	6
7	7
8	8
9	9

**4. ¿Dónde nació?**

Países limítrofes son: Bolivia, Brasil, Chile, Paraguay y Uruguay. La Capital Federal debe considerarse como una provincia.

**PARA TODAS LAS PERSONAS DE 5 AÑOS Y MAS**

**8. ¿Asiste o asistió a algún establecimiento educacional?**

Se entiende por asistencia escolar la concurrencia a un establecimiento público o privado de enseñanza oficial.

**PARA TODAS LAS PERSONAS DE 14 AÑOS Y MAS**

**10. ¿Qué hizo durante la semana pasada?**

Las preguntas están referidas a la actividad desarrollada durante el período comprendido entre el lunes y el domingo de la semana anterior al día del censo. Hágalas en el orden en que están indicadas.

**11. ¿Cuál es la ocupación, oficio o clase de trabajo que realiza?**

Anote el nombre de la ocupación dando una idea precisa como en los ejemplos que figuran en la pregunta. Evite denominaciones imprecisas como peón, ayudante, etc.

En aquellos casos en que se ejerza más de una ocupación deberá indicarse aquella que el censado considera como principal.

**13. a) El establecimiento en que trabaja, ¿es principalmente...?**

Si el establecimiento es industrial y comercial indique la actividad principal del mismo.

**13. b) ¿A qué se dedica o qué produce principalmente ese establecimiento?**

Anote el nombre de la actividad dando una idea precisa como en los ejemplos que figuran en la pregunta. Evite denominaciones imprecisas como comercio, oficina, casa Félix, etc. En el caso de actividades unipersonales realizadas por cuenta propia (profesionales, técnicos, artesanos, etc.) deberá indicarse aquí el tipo de actividad que desarrolla.

**13. c) ¿El establecimiento en el que trabaja tiene...?**

Debe considerarse el número total de personas que trabajan en el establecimiento incluyendo patrón, socios, miembros de la familia del propietario, etc.

*Para todas las personas que trabajan o estudian.*

**14. ¿Dónde está ubicado el lugar donde trabaja o estudia?**

Si la respuesta corresponde a las dos primeras alternativas, límitese a rellenar la celdilla; si la respuesta es "A más de 10 cuadras", marque la celdilla y complete el resto de los datos solicitados. Debe incluirse aquellas personas que no habiendo trabajado tenían empleo.

Si una persona trabaja y estudia indique el dato referido a su lugar de trabajo.

**PARA LAS MUJERES DE 14 AÑOS Y MAS**

**16. ¿Ha tenido hijos nacidos vivos?**

Si la respuesta es "No" o "Ignorado" de por finalizada la entrevista.

Si la respuesta es "Si", deberá indicar en las preguntas siguientes cuantos hijos nacidos vivos tuvo, cuántos de ellos están vivos a la fecha del censo, y cuantos nacieron desde el 22 de octubre de 1979.



# CENSO NACIONAL DE POBLACION Y VIVIENDA 1980

DECRETO N 2781/79

ESTRICTAMENTE CONFIDENCIAL Y RESERVADO

Es continuación de este cuestionario.

LEA CUIDADOSAMENTE LAS INSTRUCCIONES QUE FIGURAN EN EL REVERSO DE ESTE CUESTIONARIO.

## A. UBICACION GEOGRAFICA

OTO. o PARTIDO	FRACCION	RADIO	SECTOR	VIVIENDA
0 0 0 0	0 0 0	0 0 0 0 0 0	0 0 0	0 0 0
1 0 1 0	1 0 1	1 0 1 0 1 0	1 0 1	1 0 1
2 0 2 0	2 0 2	2 0 2 0 2 0	2 0 2	2 0 2
3 0 3 0	3 0 3	3 0 3 0 3 0	3 0 3	3 0 3
4 0 4 0	4 0 4	4 0 4 0 4 0	4 0 4	4 0 4
5 0 5 0	5 0 5	5 0 5 0 5 0	5 0 5	5 0 5
6 0 6 0	6 0 6	6 0 6 0 6 0	6 0 6	6 0 6
7 0 7 0	7 0 7	7 0 7 0 7 0	7 0 7	7 0 7
8 0 8 0	8 0 8	8 0 8 0 8 0	8 0 8	8 0 8
9 0 9 0	9 0 9	9 0 9 0 9 0	9 0 9	9 0 9

### LOCALIZACION DE LA VIVIENDA

CALLE .....	
NUMERO .....	PISO ..... OTO. ....
LOCALIDAD .....	
PROVINCIA .....	

## B. VIVIENDA

USO INTERNO  
CA) CB) CC) CD)

<p><b>1. Ocupación.</b></p> <p style="text-align: right;">Habitada <input type="checkbox"/></p> <p style="text-align: right;">Deshabitada <input type="checkbox"/></p> <hr/> <p><b>2. Clase.</b></p> <p style="text-align: right;">Particular <input type="checkbox"/></p> <p style="text-align: right;">Colectiva <input type="checkbox"/></p> <p style="font-size: small;">(hotel, pensión, hospital, convento, prisión, etc.)</p> <hr/> <p><b>3. Tipo.</b></p> <p style="text-align: right;">Casa <input type="checkbox"/></p> <p style="text-align: right;">Departamento <input type="checkbox"/></p> <p style="text-align: right;">Pieza de inquilinato <input type="checkbox"/></p> <p style="text-align: right;">Rancho <input type="checkbox"/></p> <p style="text-align: right;">Vivienda precaria <input type="checkbox"/></p> <p style="text-align: right;">Otro <input type="checkbox"/></p> <hr/> <p><b>4. Material predominante en la construcción.</b></p> <p><b>a) De los pisos.</b></p> <p style="text-align: right;">Mosaicos o similares <input type="checkbox"/></p> <p style="text-align: right;">Madera <input type="checkbox"/></p> <p style="text-align: right;">Cemento o ladrillo fijo <input type="checkbox"/></p> <p style="text-align: right;">Tierra <input type="checkbox"/></p> <p style="text-align: right;">Otros <input type="checkbox"/></p> <p style="font-size: small;">(ladrillos sueltos, materiales de desecho, etc.)</p> <hr/> <p><b>b) De las paredes exteriores.</b></p> <p style="text-align: right;">Mampostería <input type="checkbox"/></p> <p style="font-size: small;">(ladrillos, bloques, paneles, etc.)</p> <p style="text-align: right;">Adobe <input type="checkbox"/></p> <p style="text-align: right;">Madera <input type="checkbox"/></p> <p style="text-align: right;">Otro <input type="checkbox"/></p> <hr/> <p><b>c) De la cubierta exterior del techo.</b></p> <p style="text-align: right;">Mosaico, losa o cubierta asfáltica <input type="checkbox"/></p> <p style="text-align: right;">Chapas metálicas <input type="checkbox"/></p> <p style="text-align: right;">Tejas <input type="checkbox"/></p> <p style="text-align: right;">Chapas de fibrocemento <input type="checkbox"/></p> <p style="text-align: right;">Mármol <input type="checkbox"/></p> <p style="text-align: right;">Otro <input type="checkbox"/></p>	<p><b>5. Cantidad de habitaciones, excluidos baños y cocina.</b></p> <p style="text-align: right;">1 <input type="checkbox"/></p> <p style="text-align: right;">2 <input type="checkbox"/></p> <p style="text-align: right;">3 <input type="checkbox"/></p> <p style="text-align: right;">4 <input type="checkbox"/></p> <p style="text-align: right;">5 <input type="checkbox"/></p> <p style="text-align: right;">6 <input type="checkbox"/></p> <p style="text-align: right;">7 <input type="checkbox"/></p> <p style="text-align: right;">8 ó más <input type="checkbox"/></p> <hr/> <p><b>6. Servicio de agua.</b></p> <p><b>a) Sistema de abastecimiento.</b></p> <p style="text-align: right;">Provisión por cañería dentro de la vivienda <input type="checkbox"/></p> <p style="text-align: right;">Provisión fuera de la vivienda:</p> <p style="text-align: right;">cañería dentro del terreno <input type="checkbox"/></p> <p style="text-align: right;">cañería fuera del terreno <input type="checkbox"/></p> <p style="text-align: right;">otro sistema <input type="checkbox"/></p> <p style="text-align: right;">Sin sistema de abastecimiento <input type="checkbox"/></p> <hr/> <p><b>b) Procedencia.</b></p> <p style="text-align: right;">Agua corriente de red <input type="checkbox"/></p> <p style="text-align: right;">Perforación <input type="checkbox"/></p> <p style="text-align: right;">Pozo <input type="checkbox"/></p> <p style="text-align: right;">Otra procedencia <input type="checkbox"/></p> <hr/> <p><b>7. Combustible empleado para cocinar.</b></p> <p style="text-align: right;">Gas de red <input type="checkbox"/></p> <p style="text-align: right;">Gas envasado <input type="checkbox"/></p> <p style="text-align: right;">Otro <input type="checkbox"/></p> <hr/> <p><b>8. Servicio de alumbrado.</b></p> <p style="text-align: right;">Con electricidad de red pública <input type="checkbox"/></p> <p style="text-align: right;">Con electricidad por generación propia <input type="checkbox"/></p> <p style="text-align: right;">No tiene electricidad <input type="checkbox"/></p>	<p><b>9. Servicio sanitario.</b></p> <p><b>a) Retrete.</b></p> <p style="text-align: right;">Con descarga de agua (inodoro, etc.)</p> <p style="text-align: right;">con desagüe a red pública <input type="checkbox"/></p> <p style="text-align: right;">con otro sistema de desagüe <input type="checkbox"/></p> <p style="font-size: small;">(cámara séptica, pozo ciego)</p> <p style="text-align: right;">Sin descarga de agua (letrina, etc.) <input type="checkbox"/></p> <p style="text-align: right;">No tiene retrete <input type="checkbox"/></p> <hr/> <p><b>b) Ducha o bañera.</b></p> <p style="text-align: right;">Con agua caliente y fría <input type="checkbox"/></p> <p style="text-align: right;">Con agua fría solamente <input type="checkbox"/></p> <p style="text-align: right;">No tiene <input type="checkbox"/></p> <hr/> <p><b>10. Antiedad aproximada de construcción original de la vivienda.</b></p> <p style="text-align: right;">Hasta 5 años <input type="checkbox"/></p> <p style="text-align: right;">De 6 a 10 años <input type="checkbox"/></p> <p style="text-align: right;">De 11 a 20 años <input type="checkbox"/></p> <p style="text-align: right;">De 21 a 30 años <input type="checkbox"/></p> <p style="text-align: right;">De 31 a 50 años <input type="checkbox"/></p> <p style="text-align: right;">Más de 50 años <input type="checkbox"/></p> <hr/> <p><b>11. Tenencia.</b></p> <p style="text-align: right;">Propietario <input type="checkbox"/></p> <p style="text-align: right;">Inquilino o arrendatario <input type="checkbox"/></p> <p style="text-align: right;">Ocupante en relación de dependencia <input type="checkbox"/></p> <p style="text-align: right;">Ocupante gratuito <input type="checkbox"/></p> <p style="text-align: right;">Otro <input type="checkbox"/></p> <hr/> <p style="font-size: small;">Una vez finalizada esta parte del cuestionario deberá continuar con la parte C. POBLACION en la que registrará en cada hoja individual los datos correspondientes a los miembros de este hogar.</p>
--	--	---

00 01 02 03 04 05 06 07 08 09 10 11 12 13 14 15 16 17 18 19 20 21 22 23 24 25 26 27 28 29 30 31 32 33 34 35 36 37 38 39 40 41 42 43 44 45 46 47 48 49 50 51 52 53 54 55 56 57 58 59 60 61 62 63 64 65 66 67 68 69 70 71 72 73 74 75 76 77 78 79 80 81 82 83 84 85 86 87 88 89 90 91 92 93 94 95 96 97 98 99

## ANEXO B

### METODOLOGIA DE CONSTRUCCION DEL NOMENCLADOR DE LA VARIABLE CONDICION SOCIO-OCUPACIONAL (CSO)

#### 1. Variables que intervienen en la construcción del Nomenclador

Los estratos socio-ocupacionales se definieron a partir del tratamiento simultáneo de siete variables o "características económicas":

- a) Condición de Actividad
- b) Grupo de Ocupación
- c) Categoría Ocupacional
- d) Sector de Actividad
- e) Tamaño del Establecimiento
- f) Nivel de Educación
- g) Rama de Actividad

Se describe a continuación el tratamiento particular que se dió a cada una de estas variables.

##### a) Condición de Actividad

El límite inferior a partir de cual se midió en el censo esta variable es 14 años. El universo de observación (Población Económicamente Activa) comprende a los "ocupados" y a los "desocupados", ya que sólo para ellos se relevó información sobre el resto de características económicas.

##### b) Grupo Ocupacional

Esta variable corresponde a una descripción de "la naturaleza del trabajo realizado" por los agentes productivos y fue codificada en forma tal que permite la reestructuración de los códigos de la CIUO (1) a nivel de dos dígitos, agrupamientos que en el censo se denominan subgrupos.

Las categorías de la variable fueron reagrupadas con el propósito de definir grupos ocupacionales que tuvieran la mayor homogeneidad posible respecto a las siguientes dimensiones: a) la posición jerárquica que deriva de la organización y complejidad del trabajo; b) la profesionalidad y calificación formal (que requiere la finalización de ciertos niveles y tipos de educación formal) o informal (entrenamiento en el trabajo); c) el carácter manual o no manual de las tareas (para apuntar a categorías que tienen una aceptación bastante amplia en ciencias sociales); y d) para el caso de algunos agentes en actividades específicas (explotaciones agrícolas, comercios, restaurantes y hoteles y pequeñas industrias y talleres), la distinción que permite realizar el censo de 1980 entre propietarios de establecimientos, por un lado, y directores y gerentes, por el otro.

Aplicando estos criterios en base a los subgrupos a dos dígitos de la CIUO (1968) se definieron los ocho grupos ocupacionales que se describen a continuación.

Grupo 1: Empresarios, directores de empresa y funcionarios públicos superiores.

- 21: Dirigentes de empresas y funcionarios públicos superiores.
- 42: Directores y gerentes de comercio.
- 52: Gerentes de hoteles, bares y restaurantes.
- 62: Directores y jefes de explotaciones agropecuarias.

(1) Clasificación Internacional Uniforme de Ocupaciones (CIUO), Edición revisada, OIT, 1968.

Grupo 2: Propietarios de establecimientos.

- 41: Comerciantes - propietarios
- 51: Gerentes-propietarios de hoteles, bares y restaurantes.
- 61: Propietarios de explotaciones agrícolas (1).
- 71: Propietarios de pequeñas industrias y talleres.

Grupo 3: Profesionales en función específica

- 10: Ingenieros
- 11: Médicos, odontólogos, farmacéuticos, veterinarios
- 12: Economistas, contadores, estadísticos, matemáticos
- 13: Juristas
- 14: Otros profesionales no especificados previamente

Grupo 4: Técnicos, docentes y supervisores.

- 15: Técnicos y ocupaciones asimilables.
- 16: Enfermeras, parteras y otros especialistas
- 17: Otros técnicos
- 18: Profesores de nivel secundario, universitario y superior. (1)
- 19: Maestros
- 31: Jefes de personal administrativo y trabajadores asimilados.
- 43: Jefes de comercio
- 53: Jefes de los trabajadores de los servicios
- 63: Capataces de explotaciones agrícolas.
- 78: Jefes de plantas, supervisores y capataces de industria y transporte.

Grupo 5: Empleados y vendedores.

- 32: Empleados de contabilidad, cajeros, operadores de máquinas perforador o tratamiento de datos.
- 33: Empleados administrativos.
- 44: Vendedores, agentes y productores de ventas.

Grupo 6: Trabajadores especializados

- 34: Carteros y mensajeros, telefonistas y telegrafistas, guardas de tren.
- 54: Trabajadores especializados de los servicios
- 64: Obreros agropecuarios especializados
- 72: Obreros especializados en la preparación de alimentos, bebidas y tabaco.
- 73: Obreros especializados de la industria textil.
- 74: Obreros especializados de la industria de la confección y el calzado.
- 75: Obreros especializados de la industria metalúrgica (incluye vehículos)
- 76: Obreros especializados de la industria de la construcción.
- 77: Obreros especializados de actividades no especificadas previamente.
- 80: Conductores de vehículos

Grupo 7: Trabajadores no especializados

- 56: Otros trabajadores de los servicios.
- 65: Peones agropecuarios
- 79: Peones no agropecuarios

(1) Implica propiedad de la explotación, no necesariamente de la tierra.

(1) Los profesores de nivel universitario y superior son indiscriminables.

Grupo 8: Empleados domésticos

55: Personal de servicio doméstico.

**c) Categoría Ocupacional**

Esta variable permite distinguir, por un lado, a dos grupos complementarios y asimétricos, el de los Empleadores y el de los Asalariados, que se diferencian básicamente por el origen de sus rentas, (ganancia y salario) Por el otro, se diferencian otros dos grupos, los Trabajadores cuenta propia, (autónomos que no son Asalariados ni Empleadores de mano de obra asalariada) y los Trabajadores familiares sin remuneración fija, los que en general trabajan para un "Cuenta propia", pudiéndolo también hacer para un Empleador, aunque sin percibir un salario).

El tratamiento de la variable Categoría ocupacional en forma simultánea con la de Grupo de ocupación permite captar con mayor precisión las formas de inserción de los individuos en los procesos productivos.

**d) Sector de Actividad**

El censo de 1980 permite una distinción importante no contemplada en los censos precedentes: diferencia a los Asalariados del Sector Público (ya sean estos empleados u obreros de la administración pública o de las empresas estatales), de los del Sector Privado y del Servicio doméstico. Se introdujo esta variable (con las tres categorías mencionadas) ya que la misma permite discriminar una dimensión importante del funcionamiento de los mercados de trabajo.

**e) Tamaño del Establecimiento**

Esta variable, que también se investigó por primera vez en el censo de 1980, permite discriminar a los Empleadores y Asalariados del Sector Privado según se desempeñen en establecimientos de hasta cinco o más de cinco personas ocupadas. Su inclusión apunta a aprehender en alguna medida el fenómeno de la segmentación de los mercados de trabajo.

**f) Nivel de Educación**

Esta variable se introdujo con el único objeto de homogeneizar el estrato más alto del nomenclador propuesto: los "Directores de Empresa". En efecto, en diversas pruebas de validación (efectuadas con datos de la Provincia de Santa Fé) se constataron inconsistencias en la composición del estrato atribuibles principalmente al hecho de que en el Grupo de ocupación 1 (Empresarios, directores de empresas y funcionarios públicos superiores) se codificaron erróneamente jefes y directores de jerarquía inferior.

A los efectos de mejorar la confiabilidad de los datos en este aspecto, se procedió de la siguiente manera. a) se dicotomizó la variable Nivel de Educación en las clases "Nivel Universitario Completo" y "Resto de los niveles educativos"; b) el conjunto de los Asalariados del Grupo de ocupación 1 en el Sector Público y en el Sector Privado de establecimientos de hasta cinco ocupados se separó de acuerdo a estos dos niveles educativos; c) aquellos que se agruparon en la categoría "Nivel Universitario Completo" se asignaron al Grupo de ocupación 3. (Profesionales en función específica) en el Sector de Actividad correspondiente; d) aquellos que se agruparon en el otro nivel educativo se asignaron al Grupo de ocupación 4 (Técnicos, docentes y supervisores) en el correspondiente Sector de Actividad.

De esta manera, el estrato socio-ocupacional "Directores de Empresa" incluye sólo a Empleadores y Asalariados del Sector Privado en establecimientos de más de cinco personas ocupadas.

**g) Rama de actividad**

Esta variable describe el sector de la economía al que pertenece el establecimiento dentro del cual la persona ejerce o ejerció su empleo. En el censo de 1980 fue codificada según la "Clasificación Industrial Internacional Uniforme de Actividades Económicas" (CIUU) de las Naciones Unidas (Revisión 2), hasta el nivel de ramas específicas (dos dígitos).

A diferencia de las variables descriptas anteriormente, que contribuyen a diferenciar verticalmente el sistema de estratificación social, la Rama de actividad está instrumentada básicamente para delimitar fracciones o cortes horizontales de los estratos que se distinguen por la particular esfera económica a la que pertenecen. La introducción de esta variable permite también el análisis de la estructura socio-ocupacional de cada una de las ramas de actividad, un hecho importante en el estudio de la estructura sectorial del empleo.

Las ramas específicas de la (CIUU) (Revisión 2) fueron reagrupadas definiéndose, en primer término, cuatro grandes ramas: Agricultura, Industrias, Construcción y Comercio y Servicios. Las grandes ramas Industria y Comercio y Servicios se subdividen luego en once ramas. El sistema clasificatorio resultante es el que se indica a continuación (los códigos corresponden a la (CIUU) (Revisión 2) al nivel de dos dígitos)

1. Gran Rama Agropecuaria: 01-02-03
  2. Gran Rama Industrias:
    - 2.1. Minas y canteras: 10
    - 2.2. Industrias manufactureras: 20 al 29, 30 al 39
    - 2.3. Electricidad, gas y agua: 41
  3. Gran Rama Construcción: 50
  4. Gran Rama Comercio y Servicios.
    - 4.1. Transporte, almacenamiento y comunicaciones: 70-71-72-73-74
    - 4.2. Comercio: 60-61-62-69
    - 4.3. Establecimientos financieros, seguros y servicios prestados a las empresas. 81-82-83.
    - 4.4. Administración pública: 90
    - 4.5. Instrucción pública, cultura y esparcimiento: 91-94-99
    - 4.6. Servicios sociales y comunales: 92-93
    - 4.7. Servicios personales y de los hogares: 95-96-98-63
    - 4.8. Servicio doméstico: 97
- Actividades no especificadas: 00

## 2. Definición operacional de los estratos socio-ocupacionales

En el Cuadro B-I, se presenta la estructura del Nomenclador de la CSO, teóricamente definido. Al nivel de 1 dígito, se lo denomina "Nomenclador agregado"; al nivel de 2 y 3 dígitos, "Nomenclador desagregado". Al lado del nombre de cada estrato se indica, entre paréntesis, la sigla con la que el mismo es designado en los tabulados estadísticos.

En el Cuadro B-II se indica detalladamente la definición de cada estrato socio-ocupacional, de acuerdo a las variables consideradas en su construcción. Los números de los casilleros de este Cuadro corresponden a los de los estratos del Cuadro B-I, de manera que cada estrato queda definido por el cruce de las variables que definen el casillero (la variable Rama de actividad puede desagregarse en cada estrato). Cabe destacar que en el Censo de 1980 se imputaron las respuestas "sin especificar" en todas las variables consideradas, excepto en Grupo de ocupación.

Por último, cabe señalar que el ordenamiento jerárquico de los estratos en el Nomenclador de la CSO se realizó a partir de una prueba de validación del mismo con datos correspondientes a la Provincia de Santa Fe. En efecto, una vez definidos preliminarmente los estratos, se calculó una amplia batería de indicadores de condiciones de vida para cada uno de ellos, cuyo análisis mostró de manera consistente (prácticamente para todos los índices) un gradiente de empeoramiento progresivo de dichas condiciones. Se resolvió entonces ordenar los estratos dentro del Nomenclador de acuerdo a ese orden jerárquico.

## Cuadro B-1

### Nomenclador de la Condición Socio-Ocupacional

1. Directores de Empresas (DIREC)
  - 1.1. Empleadores del Sector Privado en establec. con más de 5 ocupados (ER - SPR. TE > 5)
  - 1.2. Asalariados del Sector Privado en establec. con más de 5 ocupados (AS - SPR. TE > 5)
  
2. Profesionales en Función Específica (PROF)
  - 2.1. Empleadores del Sector Privado (ER – SPR)
    - 2.1.1. En establec. con más de 5 ocupados (TE > 5)
    - 2.1.2. En establec. con hasta 5 ocupados (TE ≤ 5)
  - 2.2. Cuenta Propia
  - 2.3. Asalariados del Sector Privado (AS - SPR)
    - 2.3.1. establec. con más de 5 ocupados (TE > 5)
    - 2.3.2. establec. con hasta 5 ocupados (TE ≤ 5)
  
3. Propietarios de Pequeñas Empresas (PPE)
  
4. Cuadros Técnicos y Asimiliados (TECN)
  - 4.1. Asalariados del Sector Privado (AS - SPR)
    - 4.1.1. En establec. con más de 5 ocupados (TE > 5)
    - 4.1.2. En establec. con hasta 5 ocupados (TE ≤ 5)
  - 4.2. Asalariados del Sector Público (AS - SPU)
  
5. Pequeños Productores Autónomos (PPA)
  - 5.1. Empleadores del Sector Privado en establec. con hasta 5 ocupados (ER - SPR. TE ≤ 5)
  - 5.2. Cuenta Propia
  
6. Empleados Administrativos y Vendedores (EAV)
  - 6.1. Asalariados del Sector Privado (AS - SPR)
    - 6.1.1. En establec. con más de 5 ocupados (TE > 5)
    - 6.1.2. En establec. con hasta 5 ocupados (TE ≤ 5)
  - 6.2. Asalariados del Sector Público (AS - SPU)
  
7. Trabajadores Especializados Autónomos (TEA)
  
8. Obreros Calificados (OCAL)
  - 8.1. Asalariados del Sector Privado (AS - SPR)
    - 8.1.1. En establec. con más de 5 ocupados (TE > 5)
    - 8.1.2. En establec. con hasta 5 ocupados (TE ≤ 5)
  - 8.2. Asalariados del Sector Público (AS - SPU)
  
9. Obreros no Calificados (ONCAL)
  - 9.1. Asalariados del Sector Privado (AS - SPR)
    - 9.1.1. En establec. con más de 5 ocupados (TE > 5)
    - 9.1.2. En establec. con hasta 5 ocupados (TE ≤ 5)
  - 9.2. Asalariados del Sector Público (AS - SPU)
  
10. Empleados Domésticos y Trabajadores Inestables (EDOM)
  
11. Sin Especificar CSO (SESP)

**CUADRO B-II**  
**DEFINICION DE LOS ESTRATOS SOCIO-OCUPACIONALES SEGUN VALORES DE LAS VARIABLES INTERVINIENTES**

Grupo de Ocupación Nivel de Educación	Categoría Ocupacional Sector Actividad Tamaño del Establecimiento		EMPLEADOR		ASALARIADO				CUENTA PROPIA Y FAMILIAR SIN REMUNERACION
			Sector Privado		Sector Privado		Sector Público	Servicio Doméstico	
			Más de 5 Ocupados	Hasta 5 Ocupados	Más de 5 Ocupados	Hasta 5 Ocupados			
1.	Empresarios, directores de empresas y funcionarios públicos superiores (21, 42, 52, 62).		1.1	5.1	1.2		Si Educ. Sup. completa 2.3.2. Resto 4.1.2.	10	5.2.
2.	Proprietarios de establecimientos (41, 51, 61, 71)		3.	5.1	4.1.1.		4.2.	10	5.2.
3.	Profesionales en función específica (10, 11, 12, 13, 14)		2.1.1.	2.1.2.	2.3.1.		2.3.2.	10	2.2.
4.	Técnicos docentes y supervisores (15, 16, 17, 18, 19, 31, 43, 53, 63, 78)		3	5.1.	4.1.1.		4.1.2.	10	5.2.
5.	Empleados y vendedores (32, 33, 44)		3	5.1	6.1.1.		6.1.2.	10	5.2.
6.	Trabajadores especializados (34, 54, 64, 72, 73, 74, 75, 76, 77, 80)		3	5.1.	8.1.1.		8.1.2.	10	7
7.	Trabajadores no especializados (56, 65, 79)		10	10	9.1.1.		9.1.2.	10	10
8.	Empleados domésticos		10	10	10		10	10	10
9.	Sin especificar		11	11	11		11	11	11

## ANEXO C

### EXACTITUD DE LOS DATOS CENSALES Y PRECISION DE LOS INDICADORES

En este Anexo se resumen los aspectos esenciales del diseño de la muestra y procedimientos de estimación utilizados en el Censo Nacional de Población y Vivienda de 1980. (1) También se expone la forma de calcular acotaciones del error de muestreo para algunos de los indicadores contenidos en esta publicación, usando siempre como ejemplo valores correspondientes a la Provincia de Santa Fe.

#### 1. Diseño de la muestra.

Con el propósito de reducir el número de censistas requerido, facilitar el control de calidad de la información, reducir el costo de procesamiento y acelerar la publicación de los datos, en el Censo de 1980 se utilizaron técnicas de muestreo en las áreas más pobladas del país, a saber:

- a) La Capital Federal;
- b) Las provincias de Buenos Aires, Córdoba, Entre Ríos y Santa Fe;
- c) Las ciudades con población estimada en más de 100.000 habitantes en otras provincias, es decir, Mendoza, San Miguel de Tucumán, San Juan, Salta, Resistencia, Corrientes, Santiago del Estero y San Salvador de Jujuy.

En estas áreas se utilizaron dos tipos de cuestionarios: uno extenso, "Cuestionario Ampliado (A)", aplicado a una muestra de las viviendas y su población; y uno reducido, "Cuestionario Básico (B)", aplicado a todas las demás viviendas y población del área muestreada. El Cuestionario Ampliado incluye todas las preguntas del Básico y otras adicionales. En las demás áreas del país, donde no se empleó el muestreo, se aplicó a toda la población el Cuestionario Ampliado (A) (véase Anexo A).

Para determinar cuáles viviendas y por consiguiente qué población debían ser censadas por Cuestionario Ampliado (A) en las áreas muestreadas, se consideró como unidades de muestreo a los segmentos, que son subdivisiones de los radios censales y está constituidos por aproximadamente 40 viviendas contiguas en las ciudades de Buenos Aires, Córdoba y Rosario, y 20 en las demás áreas de la muestra.

En la Capital Federal y en los partidos del Gran Buenos Aires se obtuvo una muestra del 10% : mediante un procedimiento aleatorio se seleccionó 1 de cada 10 segmentos para ser censados con el Cuestionario Ampliado (A). En las otras áreas muestreadas, se seleccionó 1 de cada 5 segmentos (20% ) para aplicar dicho cuestionario.

Fueron excluidas del procedimiento de muestreo: a) las viviendas colectivas con capacidad de alojamiento para 20 ó más personas; b) los partidos o departamentos con población menor de 13.000 habitantes; y c) algunas zonas geográficas de particular relevancia de las provincias de Entre Ríos y Santa Fe. En todos estos casos fueron censadas por Cuestionario (A) todas las viviendas y personas (véase Cuadro C-1).

De esta manera alrededor del 36% de la población en aproximadamente el 33% de las viviendas del país resultaron censadas con el Cuestionario Ampliado (A), y el 64% restante, en aproximadamente el 67% de viviendas, con el Cuestionario Básico (B). Toda la población, pues, respondió a las preguntas básicas, que están contenidas en ambos cuestionarios.

(1) Cf. INDEC: Censo Nacional de Población y Vivienda 1980, Serie D Población . Total del País. Capítulo: "Aspectos operacionales y metodológicos"; INDEC: Diseño de la Muestra del Censo Nacional de Población y Vivienda 1980. Nº 3, Metodologías. Capítulo III: "Evaluación"



2. PROCEDIMIENTO DE ESTIMACION DE LAS CARACTERISTICAS DE LA POBLACION Y DE LAS VIVIENDAS PARTICULARES OCUPADAS EN LAS AREAS MUESTREADAS

**CUADRO C-1**  
**Censo de 1980: Partidos y departamentos que se relevaron**  
**en su totalidad en las provincias con muestra**

<b>PROVINCIA DE BUENOS AIRES</b>	
Adolfo González Chaves	Rivadavia
Alberti	Roque Pérez
Capitán Sarmiento	Salliqueló
Carlos Tejedor	San Cayetano
Carmen de Areco	Suipacha
Castelli	Tapalqué
Daireaux	Tordillo
Exaltación de la Cruz	Tornquist
General Alvear	
General Belgrano	
General Guido	<b>PROVINCIA DE CORDOBA</b>
General Lamadrid	Minas
General Las Heras	Pocho
General Lavalle	Río Seco
General Paz	Sobremonte
Guaminí	Totoral
Hipólito Yrigoyen	Tulumba
Laprida	
Maipú	<b>PROVINCIA DE ENTRE RIOS</b>
Mar Chiquita	Feliciano
Monte	La Paz
Municipio Urbano de la Costa	
Municipio Urbano de Monte Hermoso	
Municipio Urbano de Pinamar	<b>PROVINCIA DE SANTA FE</b>
Municipio Urbano de Villa Gesell	Garay
Navarro	San Javier
Pellegrini	Vera
Pila	
Rauch	

El procedimiento de estimación —que esencialmente consistiría en multiplicar los datos obtenidos sobre cada persona o cada vivienda de la muestra por el número de veces que ésta está contenida en el universo (5 en una muestra del 20%, ó 10 en una del 10%)— requirió sin embargo algunos pasos más complejos para evitar que posibles diferencias entre la estructura del universo y la de la muestra disminuyeran la precisión de las estimaciones. Estos pasos fueron sintéticamente los siguientes:

1. Delimitar en cada partido, departamento o distrito de las áreas muestreadas, una o más unidades geográficas, que se denominan "áreas de ponderación", tales que: a) cada una tenga como mínimo 3.000 viviendas; b) cada una esté ubicada íntegramente, dentro de lo posible, en zona urbana o en zona rural; y c) en conjunto comprendan todas las viviendas del partido, departamento o distrito.
2. Dentro de cada "área de ponderación", clasificar a la población en 46 estratos según edad, sexo, carácter de jefe o no jefe de hogar y condición de educación, como se indica en el Cuadro C 2. Análogamente, clasificar las viviendas particulares ocupadas en 32 estratos según cantidad de ocupantes y tipo de vivienda, como se indica en el Cuadro C-3. Las características usadas para clasificar en estratos, fueron relevadas para el 100% de la población y de las viviendas, respectivamente.
3. Calcular el peso o factor de ponderación de las personas de cada estrato que están en la muestra. Este peso es el cociente entre el número total de personas en un estrato (todas las personas censadas con Cuestio-

nario A más las censadas con Cuestionario B) y el número de aquéllas incluídas en la muestra (o sea censadas con el Cuestionario A). De manera análoga calcular el peso de las viviendas de cada estrato.

- Incorporar al registro de cada persona y de cada vivienda de la muestra —es decir, asignar a cada persona y a cada vivienda de manera fija— el peso o factor de ponderación que le corresponde. Mediante un procedimiento especial se asignaron pesos enteros.

### CUADRO C 2

#### CENSO DE 1980: ESTRATOS DE POBLACION EN CADA AREA DE PONDERACION

Grupos de edad	Jefes varones		Jefes mujeres		No-jefes varones		No-jefes mujeres	
	Condición de educación							
	A	B	A	B	A	B	A	B
0 - 4					*	*	*	*
5 - 9					*	*	*	*
10 - 14					*	*	*	*
15 - 19	]	]	]	]	*	*	*	*
20 - 24	*	*			*	*	*	*
25 - 34	]	]	*	*	*	*	*	*
35 - 49	*	*	]	]	*	*	*	*
50 - 64	*	*	*	*	]	]	*	*
65 y más	*	*	*	*	]	]	*	*

Todo estrato con una cantidad irrelevante de personas fue unido a otro u otros según criterios predeterminados de similitud.

#### Condición de educación

A: Hasta 14 años, si asiste a establecimiento educacional;

A partir de 15 años, si el máximo nivel cursado es secundario o superior.

B: Resto.

### CUADRO C-3

#### CENSO DE 1980: ESTRATOS DE VIVIENDAS EN CADA AREA DE PONDERACION SEGUN TIPO DE VIVIENDA Y CANTIDAD DE OCUPANTES

Cantidad de ocupantes	Tipo de vivienda			
	Casa	Departamento	Pieza de Inquilinato	Otro tipo
Uno	*	*	*	*
Dos	*	*	*	*
Tres	*	*	*	*
Cuatro	*	*	*	*
Cinco	*	*	*	*
Seis	*	*	*	*
Siete	*	*	*	*
Ocho y más	*	*	*	*

Si un estrato tiene una cantidad irrelevante de viviendas, se unen dos o más estratos según criterios predeterminados de similitud.

5. Para estimar la población con determinada característica en un área geográfica, contar cada persona de la muestra con esa característica tantas veces como lo indica su peso o factor de ponderación. Proceder análogamente para las viviendas.

Los datos sobre las áreas muestreadas son, por lo tanto, estimaciones. Nótese que el proceso de asignación de pesos a las personas se realizó independientemente del de asignación de pesos a las viviendas. Por lo tanto las estimaciones de características de las personas dentro del hogar, utilizando los pesos de las viviendas particulares ocupadas, si bien son próximas a las que se obtienen de los datos de población, en general no coinciden exactamente.

### 3. Errores de los datos

Las cifras de las jurisdicciones y ciudades muestreadas pueden diferir de los datos que se hubieran obtenido si todas las personas y todas las viviendas hubieran sido censadas con un único tipo de cuestionario e instrucciones. En efecto, las estimaciones obtenidas por muestra están sujetas a fluctuaciones aleatorias, llamadas errores de muestreo. Estos errores pueden estar estimados a través del error standard (S) que se interpreta de la siguiente manera:

- Hay una probabilidad de dos tercios que la diferencia entre la estimación por muestreo y la cifra que se hubiera obtenido a partir de un relevamiento completo de la población, sea menor que el error standard;
- Hay una probabilidad de 95 en 100 que dicha diferencia sea menor que dos veces el error standard;
- Hay una probabilidad de 99 en 100 que sea menor que dos veces y media el error standard.

Más adelante se establece la forma de calcular los errores standard.

Nótese que debido al procedimiento de estimación adoptado, en las áreas de ponderación o zonas que se obtienen como suma de éstas (departamentos o partidos, localidades relevantes, etc.), las estimaciones de los totales de población por sexo, los totales de jefes y no-jefes y los totales para grandes grupos de edad, coinciden con los datos relevados al 100% de la población, es decir, no tienen errores de muestreo. Esto no ocurre con los datos de zonas que no contienen áreas de ponderación enteras.

Por otra parte, tanto los datos que surgen de procedimientos de muestreo, como aquellos que resultan de un relevamiento completo, están sujetos a errores que no son inherentes al muestreo. Los errores no muestrales pueden haber surgido durante la etapa de recolección de los datos (declaraciones erróneas del censado, registros equivocados del censista) y en etapas posteriores de procesamiento manual y automatizado de los datos (errores en la codificación, grabación por lectura óptica, edición, etc.). Este tipo de error puede afectar los datos de dos maneras: aquellos que se introducen aleatoriamente aumentan la variabilidad de los datos y, por consiguiente, aumentan los errores standard en las áreas muestreadas; aquellos que tienden a afectar los datos en una misma dirección, sesgan en esa dirección tanto los datos obtenidos por muestra como los de relevamiento completo, y este sesgo no se refleja en los errores standard.

Un error importante de controlar en los censos es el de la omisión de personas o viviendas. La cobertura censal fue evaluada en 1980 a través de la Encuesta Permanente de Hogares realizada en la semana siguiente al relevamiento censal. Este control se desarrolló en los 18 aglomerados urbanos comprendidos en la encuesta, que incluyen las ciudades más pobladas y la mayor parte de las capitales de provincias, abarcando el 55% de la población total del país. El resultado de este control indicó una omisión media del 0,4% de las viviendas y el 0,5% de la población en el relevamiento del censo. Sin embargo, estos porcentajes de omisión difícilmente puedan extenderse a otras áreas del país. Prácticamente, la totalidad de aglomerados incluidos en el control de omisión habían sido muestreados para el operativo censal y, en general, en las áreas muestreadas, se observó que la anticipación del trabajo de preparación del muestreo facilitó el mejoramiento de la cartografía y la organización de las tareas censales, lo que pudo haber incidido en una mejor cobertura censal.

### 4. Cálculo de los errores standard en el caso de valores absolutos o porcentuales.

Los errores standard de las cifras publicadas en valores absolutos se obtienen utilizando las Tablas A y

C, mientras que los de los porcentajes se obtienen de las Tablas B y C. Los valores que se consignan en las Tablas A o B deberán ser multiplicados por los factores que figuran en las Tablas C (C1 para las cifras de población y C2 para las de viviendas).

#### **4.1. Estimación de valores absolutos: uso de las Tablas A y C**

Los valores de la Tabla A dependen de la magnitud de las estimaciones (filas) y del total de población o de viviendas del área (columnas). El área es la menor división geográfica que contiene a la estimación: puede ser una provincia, un departamento o partido, su parte urbana o rural, una localidad o conjunto de localidades.

Cuando en esta Tabla no figuren los valores que se buscan, ya sea por fila o columna, se podrá obtener un valor aproximado interpolando linealmente. En las Tablas C se especifican los factores a utilizar para cada variable o característica de la población o las viviendas, y para cada jurisdicción o ciudad muestreada. Cuando la cifra estimada surge de la clasificación simultánea según dos o más características, se deberá utilizar el mayor de los factores.

Se exponen a continuación una serie de ejemplos relativos a la estimación de cifras absolutas:

TABLA A

Cantidad de población o viviendas estimadas*	Cantidad de población o de viviendas del área										
	2.500	5.000	10.000	25.000	50.000	100.000	250.000	500.000	1.000.000	3.000.000	10.000.000
250	45	45	45	45	45	45	45	45	45	45	45
500	60	65	65	65	65	65	65	65	65	65	65
1.000	75	85	90	95	95	95	95	95	95	95	95
2.500	105	105	130	140	145	150	150	150	150	150	150
5.000			150	190	200	205	210	210	210	210	210
10.000				230	270	285	295	295	300	300	300
15.000				230	305	340	355	360	365	365	365
25.000					335	410	450	460	470	470	475
50.000						475	600	635	655	665	670
75.000						410	685	760	790	810	820
100.000							735	850	900	935	945
250.000								1.060	1.300	1.435	1.480
500.000									1.500	1.935	2.070
1.000.000										2.450	2.845

\* Para estimaciones mayores de 1.000.000 de personas, el valor que correspondería en esta Tabla es menor que el 3 por mil de la estimación. Para estimaciones que superen la mitad de la población del área, debe tomarse el valor que corresponde al complemento.

TABLA B

Porcentaje estimado	BASE DEL PORCENTAJE										
	2.500	5.000	7.500	10.000	15.000	20.000	25.000	50.000	100.000	400.000	3.000.000
2 ó 98	0,8	0,6	0,5	0,4	0,3	0,3	0,3	0,2	0,1	0,1	—
5 ó 95	1,3	0,9	0,8	0,7	0,5	0,5	0,4	0,3	0,2	0,1	—
10 ó 90	1,8	1,3	1,0	0,9	0,7	0,6	0,6	0,4	0,3	0,1	0,1
15 ó 85	2,1	1,5	1,2	1,1	0,9	0,8	0,7	0,5	0,3	0,2	0,1
20 ó 80	2,4	1,7	1,4	1,2	1,0	0,8	0,8	0,5	0,4	0,2	0,1
25 ó 75	2,6	1,8	1,5	1,3	1,1	0,9	0,8	0,6	0,4	0,2	0,1
30 ó 70	2,8	1,9	1,6	1,4	1,1	1,0	0,9	0,6	0,4	0,2	0,1
50	3,0	2,1	1,7	1,5	1,2	1,1	0,9	0,7	0,5	0,2	0,1

TABLA C1

VARIABLES	Capital Federal	Provincia de Buenos Aires		Provincia de Córdoba	Provincia de Entre Ríos	Provincia de Santa Fe	Ciudades (*)
		TOTAL	G.B.A.				
Relación de parentesco	1,4	1,2	1,4	0,6	0,8	0,8	0,9
Edad	0,7	0,6	0,6	0,4	0,4	0,4	0,4
Lugar de nacimiento	1,7	1,8	2,1	1,3	1,5	1,5	1,7
Residencia habitual	1,4	2,2	2,7	1,2	1,0	1,1	1,1
Residencia en 1975	1,6	1,4	1,6	1,1	1,1	1,1	1,2
Alfabetismo	0,6	0,8	0,8	0,6	0,7	0,7	0,6
Asistencia educacional	0,9	0,8	0,8	0,6	0,6	0,6	0,6
Nivel educacional	0,9	0,7	0,8	0,6	0,6	0,6	0,6
Completó nivel	1,3	1,2	1,3	0,9	0,9	0,9	0,9
Condición de actividad	1,0	0,8	1,2	0,6	0,6	0,6	0,6
Grupo de ocupación	1,2	1,0	1,2	0,8	0,9	1,0	0,8
Categoría ocupacional	1,3	1,1	1,2	0,9	0,9	1,0	0,8
Rama de actividad	1,2	1,1	1,2	0,9	0,9	1,0	0,9
Tamaño del establecimiento	1,2	1,1	1,2	1,0	1,0	1,1	0,8
Distancia	1,6	1,4	1,6	1,2	1,2	1,1	1,2
Estado civil	1,1	0,9	1,0	0,7	0,7	0,7	0,7
Mujeres con hijos	0,8	0,6	0,7	0,5	0,5	0,5	0,5
Mujeres según número de hijos nacidos vivos	1,0	0,9	1,0	0,7	0,7	0,7	0,7
Mujeres según número de hijos sobrevivientes	1,0	0,9	1,0	0,7	0,7	0,7	0,7
Mujeres según hijos nacidos el último año	0,8	0,6	0,7	0,5	0,5	0,5	0,5

(\*) Se refiere a las siguientes ciudades: Corrientes, Mendoza, Posadas, Resistencia, Salta, San Miguel de Tucumán, San Salvador de Jujuy y Santiago del Estero.

TABLA C2

VARIABLES	Capital Federal	Provincia de Buenos Aires			Provincia de Córdoba	Provincia de Entre Ríos	Provincia de Santa Fe	Ciudades (*)
		TOTAL	G.B.A.	Resto				
Cantidad de personas	0,2	0,3	0,3	0,2	0,2	0,2	0,2	
Material de los pisos	2,7	1,5	1,7	1,1	1,2	1,3	1,2	
Material paredes exteriores	1,7	1,2	1,4	0,8	0,9	0,9	1,2	
Material del techo	2,1	1,4	1,5	1,1	1,3	1,2	1,4	
Cantidad de habitaciones	2,1	1,2	1,3	0,9	1,0	0,9	1,0	
Sistema abastecimiento del agua	1,6	1,4	1,6	1,1	1,3	1,1	1,2	
Procedencia del agua	2,1	2,2	2,5	1,7	2,0	1,4	1,7	
Combustible	2,3	1,8	2,1	1,3	1,4	1,4	1,3	
Alumbrado	1,2	1,4	1,5	1,2	1,3	1,0	1,1	
Retrete	2,0	1,9	2,2	1,4	1,6	1,5	1,5	
Ducha-bañera	1,8	1,4	1,6	1,1	1,3	1,2	1,2	
Antigüedad	3,6	1,6	1,8	1,2	1,3	1,3	1,5	
Tenencia	1,8	1,3	1,5	1,0	1,1	1,1	1,2	

(\*) Se refiere a las siguientes ciudades: Corrientes, Mendoza, Posadas, Resistencia, Salta, San Juan, San Miguel de Tucumán, San Salvador de Jujuy y Santiago del Estero.



## Ejemplo 1

La población total de la Provincia de Santa Fe era de 2.458.666. De esta población, la cantidad de personas activas que correspondía a la CSO "Profesionales en función específica" (PROF) fue estimada en 22.849 (Cuadro 2.1.1.).

Para calcular el error standard de esta estimación se busca, primero, el valor correspondiente en la Tabla A. La cifra más aproximada que figura en dicha tabla para una población de 2.458.666 es 3.000.000 (penúltima columna); la más cercana a la estimación es 25.000 (octava fila). El valor correspondiente al cruce de dicha columna y fila es 470.

Luego, se busca en la Tabla C1 el factor, o factores, correspondientes a las variables que intervienen en la estimación; en este caso la única variable es Grupo de Ocupación y el factor es 0,9.

Por lo tanto, el cálculo del error standard es:  $470 \times 0,9 = 423$  personas.

Este resultado puede interpretarse de la siguiente manera. Hay una probabilidad del 95% que la diferencia entre la estimación y la cantidad de PROF que se hubiera obtenido de un relevamiento completo sea menor que 846 personas ( $846 = 2 \times 423$ ).

Esto es equivalente a decir que hay una probabilidad del 95% que el intervalo  $22.849 \pm 846$  (aproximadamente entre 22.000 y 23.700 personas) incluya la cantidad de PROF que se hubiera obtenido de un relevamiento completo.

Otra forma de indicar la precisión con que se ha estimado la cantidad de PROF es a través del error relativo:  $846 \div 22.849 = 4\%$ .

## Ejemplo 2

En la Provincia de Santa Fe, la cantidad de personas activas de la CSO "Directores de empresas" (DIREC) ha sido estimada en 2.188 (Cuadro 2.1.1.). El valor de la Tabla A que corresponde a una población de aproximadamente 3.000.000 (la población total de la Provincia era 2.458.666) y a una estimación cercana a 2.500 es 150 (penúltima columna y cuarta fila).

Los factores de la Tabla C1 que corresponden a las variables intervinientes en la definición de la categoría DIREC son: 0,9 (Grupo de ocupación, Categoría ocupacional, Tamaño del establecimiento y Completó nivel educacional) y 0,6 (Nivel educacional).

Siendo 0,9 el mayor factor, la estimación del error standard es  $150 \times 0,9 = 135$  personas.

## Ejemplo 3

La población total en localidades de 2.000 a 10.000 habitantes en la Provincia de Santa Fe era de 317.785; en ese estrato de asentamiento, la cantidad de personas activas en la CSO "Profesionales en función específica" que trabajan por cuenta propia se estimó en 872 (Cuadro 2.1.3.)

Una aproximación al valor correspondiente de la Tabla A se obtiene de la séptima columna (población total cercana a 250.000) y la tercera fila (estimación cercana a 1.000). Dicho valor es 95. El factor de la Tabla C1 para Grupo de ocupación y Categoría ocupacional es, en ambos casos, 0,9. Por lo tanto el error standard se calcula en  $95 \times 0,9 = 86$  personas.

Como el valor de la estimación (872) está comprendido entre 500 y 1.000, una mayor aproximación al error standard se podría obtener interpolando los valores de la Tabla A que corresponden a la segunda y tercera fila (65 y 95 respectivamente). El cálculo es:

$$65 + \frac{(95 - 65)}{(1.000 - 500)} \times (872 - 500) = 87 \text{ y el error standard resultante es: } 87 \times 0,9 = 78.$$

Cabe señalar que la diferencia entre la primera aproximación (86) y el valor que surge de interpolar (78) es pequeña; en general, es suficiente y más simple tomar directamente los valores más aproximados que figuran en la Tabla.

#### Ejemplo 4

La cantidad total de hogares (viviendas) en ciudades de 10.000 a 50.000 habitantes, en la Provincia de Santa Fe, era de 108.575. De estos, la estimación de hogares con jefes activos fue 73.833 (Cuadro 1).

El valor correspondiente a la Tabla A se obtiene de la sexta columna (total de viviendas próximo a 100.000). Se observa que la estimación (73.833) supera a la mitad del total de viviendas del área, por lo tanto, tal como se indica al pie de la Tabla A, deberá tomarse el valor que corresponde al complemento de la estimación:  $100.000 - 73.833$ , aproximadamente 25.000. De la sexta columna y octava fila se obtiene el valor 410.

El factor de la Tabla C1 que corresponde a la variable Condición de actividad es 0,6. El error standard se calcula, entonces, en:

$$410 \times 0,6 = 246 \text{ hogares}$$

#### 4.2. Estimación de porcentajes: uso de las Tablas B y C

Los errores standard de los porcentajes se calculan utilizando las Tablas B y C de manera análoga a las A y C, debiendo buscarse los valores en la Tabla B según el porcentaje estimado (filas), y según la base sobre la que este último fué calculado (columnas).

Se exponen de seguido ejemplos de la estimación del error en el caso de los porcentajes.

#### Ejemplo 1

La cantidad de personas activas clasificadas como "Pequeños productores autónomos" (PPA) en la Provincia de Santa Fe fue 106.147. De éstos un 20,1% no habían asistido o completado el nivel educacional primario (Cuadro 2.1.5.).

El valor de la Tabla B que corresponde a una base de porcentaje de aproximadamente 100.000 y a un porcentaje cercano al 20% (novena columna y quinta fila) es 0,4.

Los factores de la Tabla C1 correspondientes a las variables intervinientes en esta estimación son: 0,9 para la de "Ocupación" y "Completó nivel educacional" y 0,6 para las de "Nivel y asistencia educacional". Siendo 0,9 el mayor factor, el cálculo de error standard es  $0,4 \times 0,9 = 0,4\%$ .

Esto indica que hay una probabilidad de 95 en 100 que el intervalo  $20,1 \pm 2 \times 0,4$  (entre 19,4% y 20,8%) incluya el valor que se hubiera obtenido con un relevamiento completo. El error relativo de la estimación de PPA que no han asistido o completado el nivel primario es, entonces,  $0,8 \div 20,1 = 4\%$ .

#### Ejemplo 2

El total de hogares particulares de la Provincia de Santa Fe era de 663.778. De éstos el 22,9% correspondían a viviendas sin servicio de agua dentro de la vivienda (Cuadro 3.7.1.)

La base de cálculo porcentual más aproximada a 663.778, en la Tabla B, es 400.000 (penúltima columna) y la cifra más cercana a la estimación es 25 (sexta fila); el valor correspondiente a dicha columna y fila es 0,2.

El factor que corresponde en la Tabla C2 a "Sistema de abastecimiento de agua" es 1,1. Por lo tanto el error standard se calcula como:

$$0,2 \times 1,1 = 0,2\%$$

Para finalizar con este punto, cabe destacar que en las provincias de Corrientes, Chaco, Jujuy, Mendoza, Misiones, Salta, San Juan, Santiago del Estero y Tucumán, únicamente se han muestreado las ciudades capitales. Por lo tanto, sólo los datos que corresponden a la población o a las viviendas de estas ciudades tienen error de muestreo; en las áreas restantes de estas provincias este error es nulo ya que los datos surgen de un relevamiento total. Para las estimaciones que corresponden íntegramente a una de estas ciudades o a departamentos incluidos total o casi totalmente en ellas, los errores standard se determinan de la manera ya descrita.

Para las estimaciones correspondientes al total de la provincia, el cálculo del error standard debe hacerse sobre las cifras que corresponden a la ciudad con muestra exclusivamente.

## 5. Errores standards de algunos indicadores específicos

Hasta aquí se ha descrito un procedimiento simplificado para obtener estimaciones de los errores de muestreo para valores absolutos de población o de vivienda y de porcentajes.

Nótese que la presentación directa de los errores standard para todas las cifras obtenidas por muestreo, duplicaría las tabulaciones a publicar de las provincias muestreadas.

Es de destacar también, que aún con la metodología adoptada con la finalidad de reducir el trabajo de computación y resumir la presentación a cuatro Tablas (A, B, C1 y C2), fue necesario calcular 92.200 varianzas. (1)

Las restricciones de tiempo de computación, por una parte, y las dificultades metodológicas para una presentación simplificada, por otra, han imposibilitado el cálculo de errores standard para algunas formas de estimación relevantes; tal es el caso de estimaciones de razones, de promedios y, particularmente, las formas de estimación (ya sea en cifras absolutas o proporciones) que clasifican simultáneamente a la población con características inherentes a las personas y a los hogares.

Para algunas estimaciones de razón y de promedios pueden calcularse acotaciones o aproximaciones al error standard, utilizando datos de la presente publicación o de publicaciones censales del INDEC. A continuación se indica el procedimiento a seguir y las restricciones que se presentan a cada caso.

### 5.1. Estimación de razones

Algunos de los indicadores que se presentan en esta publicación no constituyen proporciones para las cuales se puedan calcular los errores standard con las Tablas B y C, sino razones o cocientes (el numerador no está contenido en el denominador).

En el caso de una razón o cociente cuyo numerador puede suponerse independiente o correlacionado positivamente con el denominador, dentro de las unidades que se tomaron para muestrear (segmentos), se puede obtener una acotación del error standard, mediante el siguiente cálculo:

$$S \left( \frac{x}{y} \right) \leq \frac{1}{y} \sqrt{S_x^2 + \left( \frac{x}{y} \right)^2 S_y^2}$$

en donde (x) e (y) son las estimaciones correspondientes al numerador y al denominador del cociente, y  $S_x$  y  $S_y$  son los errores standard correspondientes a dichas estimaciones.

Así, esta fórmula podría ser válida como acotación del error standard de un cociente tal como la tasa específica de fecundidad por edad (a mayor cantidad de mujeres en edad fértil por segmento, mayor será el número esperado de nacidos vivos en el año de referencia, por segmento). No sería, en cambio, aplicable a casos tales como el índice de masculinidad, que surge de clasificar la población total en dos categorías complementarias.

(1) Cf. INDEC: Diseño de la Muestra del Censo Nacional de Población y Vivienda 1980, Nº 3. Metodologías. Páginas 23/26.

tarias: habiendo sido controlado el tamaño de los segmentos esto implicaría que a mayor cantidad de hombres por segmento hay menos mujeres, o sea una correlación negativa. De cualquier modo, la aplicación de esta fórmula requiere que el denominador del cociente esté estimado con un error standard relativo ( $S_y / y$ ) menor al 20%.

### Ejemplo

La Razón de Dependencia (RD) de menores de 14 años en hogares multipersonales de la Provincia de Santa Fe es 47,1% (Cuadro 3.4.3.). Este cociente se obtiene de dividir los menores de 14 años ( $x = 688.178$ ) por la población de 15 a 64 años ( $y = 1.460.818$ ) (Cuadro 3.4.2.). El cuadrado del error standard del numerador se calcula en:

$$S^2_x = (2.140 \times 0,4)^2 = 733.421$$

(el valor 2.140 corresponde a la interpolación de la penúltima columna de la Tabla A, para un valor aproximado de fila de 700.000, siendo 0,4 el factor que corresponde a la variable "Edad" en la Tabla C1).

De manera análoga se calcula el error standard del denominador en:

$$S^2_y = (4.500 \times 0,4)^2 = 3.240.000$$

(nótese que, tal como se indica al pié de la Tabla A, 4.500 es el 3 o/oo de 1.500.000).

El error standard del cociente es menor que:

$$\frac{1}{1.460.818} \times \sqrt{733.421 + 0,458^2 \times 3.240.000} = 0,1\%$$

Esto indica que hay probabilidad del 95% que el intervalo  $45,8 \pm 2 \times 0,1$  (entre el 45,6% y 46,0%) incluya el porcentaje que se hubiera obtenido de un relevamiento completo.

### 5.2. Estimación de promedios

Cuando se trata de estimaciones de promedios (por ejemplo: cantidad de hijos por mujer, tamaño medio del hogar, etc.) se puede obtener una aproximación del error standard de la siguiente manera:

- calcular la varianza de la distribución de frecuencias de la cual surge ese promedio;
- multiplicar este valor por 10 en el caso de áreas muestreadas con fracción 10% , o por 5 en áreas con fracción 20% ;
- dividir el producto por el total de unidades de la distribución;
- calcular la raíz cuadrada de este cociente y multiplicarla por el factor de la Tabla C1 o C2 que corresponda a la característica sobre la cual se basa el promedio.

### Ejemplo

El promedio de personas en hogares multipersonales es 4,0 en la Provincia de Santa Fe. Con la distribución de personas por hogar que figura en la publicación censal (1) se puede calcular la varianza correspondiente. Esta es 3,37; teniendo en cuenta que el total de hogares particulares multipersonales de esta

(1) Cf. INDEC: Censo Nacional de Población y Vivienda de 1980. Serie D. Población. Cuadro H.3, pág. 702.

provincia es de 592.893 y que el factor de corrección correspondiente a cantidad de personas, en la Tabla C2, es 0,2, el cálculo requerido es:

$$0,2 \sqrt{\frac{3,37 \times 5}{592.893}} = 0,001$$

Esto indica que el promedio de personas por hogar multipersonal ha sido estimado, prácticamente, sin error de muestreo. Esto es así porque la variable "cantidad de personas en el hogar" fue utilizada para post-estratificar en el proceso de estimación y porque la estimación está referida al total de una provincia populosa.

Cabe destacar, que en esta publicación fue imposible consignar todas las distribuciones de frecuencias que serían necesarias para la aplicación de la fórmula de estimación del error en el caso de los promedios, que acaba de describirse. Por otra parte, los datos publicados en el Censo sólo ofrecen dicha información para el total de las jurisdicciones, o para otras desagregaciones no utilizadas en esta publicación.

A fin de paliar un tanto este inconveniente, a título ilustrativo, en el Cuadro C-4 se consignan los errores standard que han podido calcularse con el procedimiento antes descrito, utilizando datos censales publicados sobre la distribución de frecuencias correspondientes a algunos promedios, en el caso de la Provincia de Santa Fe.

**CUADRO C-4**  
**Provincia de Santa Fe: estimación de los errores standard de algunos promedios**

INDICADOR		ERROR STANDARD
DESCRIPCION	ESTIMACION	
Tamaño medio de:		
— hogares multipersonales	4,0	0,001
— familia nuclear completa	3,6	0,004
— familia nuclear incompleta	2,8	0,010
(Cuadro 3.1.4.)		
Tasa global de fecundidad (1)	3,20	0,014
Paridez media final	2,63	0,011
Fecundidad de adolescentes	0,156	0,002
(Cuadro 3.2.1.)		

Nota: (1) La varianza de la tasa global fue calculada como suma de las varianzas de las tasas específicas por el cuadrado del tramo de edad correspondiente. En las distribuciones, los casos con dos o más hijos se consideraron como de dos. Nótese que, de contar con los datos de estas distribuciones, se podría haber obtenido una acotación del error standard tratando cada tasa específica como una estimación de razón.

#### 6. Precauciones en el uso de algunos resultados en las áreas muestreadas

El error standard de una cifra estimada en un área muestreada depende de:

- la magnitud de la cifra estimada;

- la población total del área para la cual se hace la estimación (sean personas o viviendas), o de la base de cálculo en el caso de un porcentaje;
- el factor de corrección de la variable en cuestión.

Obsérvese que, en general, para una misma variable, mientras menor sea la cifra estimada y menor la población (o la base de cálculo, en el caso de porcentajes) del área considerada, tanto mayor será el error standard relativo; es decir, el error standard dividido por el valor estimado.

Así, para variables con factor de corrección próximo a 1, el error standard relativo de porcentajes menores a un 10% supera el 18% cuando la base de cálculo es menor a 2.500. Nótese que para estos porcentajes el error standard relativo se duplica (supera al 36%) en algunas jurisdicciones, para una variable tal como Lugar de nacimiento, para la que el factor de corrección es próximo a 2.

Resumiendo, cuando la base de cálculo es pequeña, el error standard relativo en áreas muestreadas es grande y por lo tanto los datos son poco confiables. Es de señalar que, con un criterio un tanto conservador, podrían considerarse confiables porcentajes cuya base de cálculo supere a 5.000.

Asimismo, por lo señalado sobre errores que no son inherentes al muestreo, las cifras pueden ser poco confiables en áreas pequeñas de jurisdicciones no muestreadas.

En todos los casos, deben usarse los datos con precaución cuando corresponden a áreas pequeñas o frecuencias empíricas débiles.

## ANEXO D

### ESTIMACION DE LOS INDICADORES DE NUPCIALIDAD

La nupcialidad es un fenómeno de alta relevancia para el análisis demográfico y para el análisis social, por razones múltiples. En primer lugar, porque fija la intensidad, oportunidad y características del proceso de formación de las familias, institución básica de la sociedad. En segundo lugar, porque el momento de formación de una nueva unión constituye el punto de partida del "ciclo de vida familiar", otra variable crucial por su incidencia en numerosos comportamientos de los grupos familiares y sus miembros individuales. En tercer lugar, porque la dinámica de la nupcialidad en una población se traslada directamente a la dinámica de la fecundidad, es decir al proceso de reproducción poblacional. Por último (la lista no es exhaustiva) porque la nupcialidad femenina constituye una dimensión importante en el análisis de la condición social de la mujer, ya que se ha demostrado que la disminución de la intensidad y precocidad de este fenómeno en las generaciones marcha paralela al avance de la mujer en otras áreas sociales.

Si convenimos en denominar "unión" al conjunto de matrimonios legales y de convivientes consensuales, se advierte que el estudio de la nupcialidad puede referirse a la primera unión (nupcialidad de solteros), o a la segunda (o subsiguientes) unión (es) (nupcialidad de viudos y divorciados). Dicho estudio se hace separadamente para cada sexo.

En esta investigación se calcularon indicadores relativos a la nupcialidad de las solteras, o sea, relativos a la formación de una primera unión dentro de las mujeres de cierta edad. La técnica utilizada a tal efecto es la del cálculo de los parámetros básicos de una tabla de nupcialidad de momento, es decir, correspondiente a una cohorte hipotética de mujeres coexistente en un momento puntual. La lógica de construcción de dicha tabla puede sintetizarse como sigue. (1)

Si se supone que existe una cohorte de mujeres solteras no expuestas al riesgo de mortalidad ni de migración, pero sí expuestas a la nupcialidad, a partir de una determinada edad (por ejemplo, a partir de los 15 años) dicha cohorte comenzará a distribuirse en dos grupos: el de las mujeres que aún permanecen solteras al alcanzar las edades sucesivas, y el nuevo grupo que se va formando con mujeres que ingresan a una unión. El primer grupo va disminuyendo sus efectivos a medida que la edad aumenta, en tanto que el segundo los va aumentando a expensas del primero.

Puede pensarse que al llegar a una edad lo suficientemente avanzada (por ejemplo, los 50 años) todas las mujeres de la cohorte están formando parte del segundo grupo, en cuyo caso la proporción de mujeres de soltería definitiva (estado que también se denomina de celibato definitivo o permanente) —proporción que se designa con el símbolo  $C_{50}$ — sería nula. Lo que ocurre más frecuentemente, sin embargo, es que no todas las mujeres de una cohorte lleguen a casarse (por razones culturales, o de desequilibrio en el efectivo de los sexos, o de discapacidad física o psicológica, etc.), por lo que el valor de  $C_{50}$  es distinto de cero. El valor de  $C_{50}$  (más precisamente, el complemento a 1 de este valor, que refleja la proporción de las mujeres que ingresaron a una unión antes de cumplir los 50 años) es entonces una medida de la *intensidad de la nupcialidad*.

Otra dimensión importante en la medición de este fenómeno se refiere a su *calendario*, es decir, a la distribución de los matrimonios acaecidos dentro de la cohorte entre las distintas edades. Este último fenómeno puede resumirse con una medida de tendencia central tal como la "edad media a la primera unión" indicador que se designa con el símbolo  $\bar{M}$ .

Ahora bien, las relaciones que acaban de señalarse son válidas para una cohorte hipotética de mujeres que se despliega en el tiempo (análisis longitudinal). Si se desea aplicarlas a una cohorte hipotética construída para un sólo momento puntual (análisis transversal), a las restricciones anotadas antes con respecto a la mortalidad y a la migración, debe agregarse una tercera referente a la constancia de la nupcialidad en el tiempo. En tal caso, la cohorte ficticia construída en transversal es representativa del comportamiento de la nupcialidad de las diversas cohortes que la integran, durante el tiempo vivido por estas últimas hasta el momento de medición.

Existen diversos métodos aplicables a la construcción de una tabla de nupcialidad y al cálculo de sus parámetros básicos. En esta investigación se han usado las fórmulas desarrolladas por Roland Pressat (2) para la estimación de dichos parámetros a partir de datos censales, las que se indican de seguido:

(1) Cf. Pressat, Roland: *L'analyse démographique*, Presses Universitaires de France, París, 1969, pág. 27-34; Camisa, Zulma: *La nupcialidad de las mujeres solteras en la América Latina*, CELADE, Serie A, Nº 1034, San José, Costa Rica, 1977, pág. 5 - 7.

(2) Pressat, op. cit., pág. 166.

Suponiendo que.

$M_{(x - x + 4)}$  = Total de mujeres en las edades  $(x - x + 4)$

$S_{(x - x + 4)}$  = Total de solteras en las edades  $(x - x + 4)$

$$s_{(x - x + 4)} = \frac{S_{(x - x + 4)'}}{M_{(x - x + 4)}} = \text{Proporción de solteras en las edades } (x - x + 4)$$

Entonces, las fórmulas de cálculo son las siguientes:

**Porcentaje de mujeres con celibato definitivo**

$$C_{50} = \frac{1}{2} (s_{45 - 49} + s_{50 - 54}) \times 100$$

**Edad media a la primera unión**

$$\bar{M} = \left[ 15 + 5 (s_{15 - 19} + s_{20 - 24} + \dots + s_{40 - 44} + s_{45 - 49}) - 50 C_{50} \right] \frac{1}{1 - C_{50}}$$



## ANEXO E

### ESTIMACION DE LOS INDICADORES DE FECUNDIDAD

Los indicadores más usuales en la medición de la fecundidad pueden clasificarse en dos grupos, según que su cálculo requiera datos provenientes de dos fuentes diferentes o de una sola fuente. (1)

El primer grupo comprende a aquellas medidas que pueden calcularse con las estadísticas del registro de nacidos vivos y las cifras de población provenientes de un censo o de estimaciones derivadas de resultados censales. Entre estas medidas —denominadas de momento o transversales porque conciernen tan sólo al año de medición— las más conocidas son la Tasa Bruta de Natalidad, y las Tasas anuales de fecundidad por edad, siendo factible derivar de estas últimas los indicadores-resumen llamados Tasa Global de Fecundidad y Tasa Bruta de Reproducción.

El segundo grupo comprende las medidas que utilizan únicamente datos censales, entre las cuales nos interesan aquí aquellas que requieren la investigación específica de dos preguntas: a) el número de hijos nacidos vivos tenidos por las mujeres de 14 años y más (fecundidad retrospectiva), b) el número de hijos nacidos vivos tenidos por las mujeres de 14-49 años durante los doce meses que preceden el momento del censo (fecundidad actual). En efecto, estos datos, combinados con los de la población femenina clasificada según la edad, permiten calcular todas las medidas de momento derivables de las estadísticas de registro, así como algunas otras relativas a la historia de las generaciones.

Los dos grupos de medidas adolecen de ciertas limitaciones atribuibles a las características y a la calidad de la información básica de la que parten.

Si se admite que los errores censales (subnumeración y mala declaración de la edad) relativos al empadronamiento de la población que constituye el denominador de ambos grupos de medidas son poco importantes (hipótesis válida para la Argentina), se tiene entonces las siguientes situaciones.

- a) En el caso de los datos de registro, la omisión e inscripción tardía de los nacimientos suele ser significativa y diferencial según características sociales y geográficas de subpoblaciones específicas, por lo que la medición de la fecundidad puede resultar subestimada y/o sesgada. Por otra parte, las estadísticas de nacimientos se producen por lo general sólo para las jurisdicciones administrativas mayores, y sin ninguna discriminación de índole social, de suerte que, con este tipo de datos, es imposible obtener medidas diferenciales de fecundidad para estratos sociales o áreas geográficas menores.
- b) En el caso de la pregunta censal sobre fecundidad retrospectiva, la misma está sujeta a errores de declaración cuya importancia tiene relación directa con la edad y nivel cultural de las mujeres. En efecto, se ha comprobado que en las respuestas a esta pregunta se introducen errores debidos al debilitamiento de la memoria (siendo mayor el error cuanto más largo es el período de vida fértil que debe abarcar la memoria de las mujeres, es decir, cuanto mayor es su edad), o en la confusión entre nacidos vivos, nacidos muertos y abortos. Es justamente para paliar estos inconvenientes que el censo introduce la pregunta sobre fecundidad actual, cuya declaración se estima más precisa que la de la fecundidad retrospectiva. Cabe destacar, por lo demás, que como el numerador y denominador de las medidas basadas en datos censales provienen de un empadronamiento exhaustivo de la población del país, es factible calcular las mismas para subpoblaciones definidas por alguna característica social o económica específica, o para áreas geográficas más pequeñas que las jurisdicciones mayores.

En esta investigación se han calculado, entre otros, los principales indicadores-resumen que permite el censo de 1980, en el que se investigó tanto la fecundidad retrospectiva como la fecundidad actual. Corresponde aquí explicitar la fórmula de cálculo de los mismos.

#### TASA GLOBAL DE FECUNDIDAD (TGF)

Representa el número medio de hijos, al término de la vida fértil, en una cohorte hipotética de mujeres no expuestas al riesgo de mortalidad y sometidas a las tasas de fecundidad por edad observadas en 1980. Se trata por lo tanto de una medida transversal, cuya forma de cálculo es la siguiente

(1) Cf. Camisa, Zulma C.: *Introducción al estudio de la fecundidad*, CELADE Serie B N 1007, San José, Costa Rica, 1975. Puntos 1 a 5.

Siendo:

$H_{x-x+4}$  = Total de hijos nacidos vivos el último año de mujeres de  $x-x+4$  años

$M_{x-x+4}$  = Total de mujeres de  $x-x+4$  años

$$F_{x-x+4} = \frac{H_{x-x+4}}{M_{x-x+4}} = \text{Tasa de fecundidad actual a la edad } x-x+4$$

Entonces:

$$TGF = 5 \sum_{x=15}^{x=50} F(x-x+4)$$

(el cálculo realmente efectuado difiere levemente de esta fórmula ya que incluye también la tasa correspondiente a la edad individual de 14 años, límite mínimo de investigación de la fecundidad en el censo de 1980).

Nótese que la TGF puede derivarse otro importante indicador-resumen de la fecundidad: la Tasa Bruta de Reproducción (R), cuya definición es similar a la de la TGF, sólo que referida al número de hijas al término de la vida fértil. La fórmula de cálculo usual de este indicador es la siguiente:

$$R = 0.488 \times TGF$$

(en la que el coeficiente 0.488 es la proporción de nacimientos femeninos).

#### PARIDEZ MEDIA FINAL (PMF)

El cociente entre el total de hijos nacidos vivos de mujeres de una determinada edad en el momento del censo, y el total de mujeres de la misma edad, representa el número medio de hijos por mujer (o paridez media) a la edad considerada.

Si la información sobre fecundidad retrospectiva no fuese errónea, la paridez media correspondiente a las mujeres que ya terminaron su período fértil (o paridez media final) —por ejemplo, las mujeres de 50 a 54 años en el momento del censo—, podría ser considerada como una estimación de la TGF de las generaciones correspondientes. Para ello, hay que hacer el supuesto de que la fecundidad de las mujeres presentes en el momento del censo es igual a la fecundidad de las mujeres pertenecientes a esas mismas generaciones que fallecieron o emigraron antes de alcanzar los 50-54 años. En este caso, la tasa corresponde a una generación real y la óptica de análisis es longitudinal.

Por considerarse que esta última óptica enriquece el análisis transversal, en esta investigación se ha calculado el indicador de la Paridez Media Final en una generación real.

Ahora bien, al analizar previamente la calidad de la información publicada en el censo de 1980 para las diferentes jurisdicciones, respecto al número medio de hijos por mujer en las edades 40-44, 45-49 y 50-54, se constató que, sistemáticamente, los valores del indicador disminuían a medida que se avanzaba en la edad, signo inequívoco de errores de declaración entre las generaciones de más edad en el momento del censo. Esta es la razón por la que se tomó como base de cálculo el grupo de mujeres de 40-44 años, para el cual el valor del indicador estimado era siempre el mayor. La fórmula de cálculo es entonces la siguiente:

$$PMF = \frac{\text{Total de hijos nacidos vivos de mujeres de 40-44 años}}{\text{Total de mujeres de 40-44 años}}$$

Al interpretar los resultados obtenidos en lo que concierne a este indicador, convendrá recordar las posibles falencias de la información de base.

## ANEXO F

### ESTIMACION DE LA TASA DE MORTALIDAD INFANTIL APROXIMADA

El indicador denominado "Tasa de mortalidad infantil aproximada" corresponde, en realidad, a una estimación indirecta de la probabilidad de muerte entre 0 a 3 años de edad, que se calcula de la siguiente manera:

$$\left( 1 - \frac{\text{Hijos sobrevivientes}}{\text{Hijos nacidos vivos}} \right) \times 1.000$$

entre las madres de 20 a 29 años.

Como se aprecia, este indicador difiere sensiblemente de la forma de calcular en forma directa la tasa de mortalidad infantil clásica.

Dado que en el estudio "La pobreza en la Argentina" se utiliza el mismo indicador que se emplea en esta investigación, se reproduce a continuación la exposición que se hace en el mismo acerca de la metodología aplicable en este campo. (1)

#### Mortalidad en las primeras edades de la vida

##### Método directo

La fuente tradicional de información sobre mortalidad infantil (M.I.), correspondiente a la mortalidad de los menores de un año de edad, la constituyen los sistemas de registro. Ellos proveen el numerador y el denominador de dicha tasa, calculada por el método directo.

$$M.I. = \frac{\text{Defunciones de menores de 1 año}}{\text{Nacidos vivos}} \times 1000$$

(en un área dada y en un año determinado)

Sin entrar a evaluar los efectos de la omisión diferencial en el numerador y denominador de esta tasa sobre el nivel de la misma, lo que constituiría un problema metodológico aparte, cabe recordar que una de las principales limitaciones de este indicador está dada por los siguientes problemas adicionales, que suelen ser comunes a las áreas de menor desarrollo:

- 1) Las estadísticas de registro están afectadas por falta de cobertura y oportunidad y este problema se acentúa en aquellas zonas de menor nivel socioeconómico.
- 2) Resulta difícil obtener elementos para su cálculo en áreas geográficas menores, o bien para áreas diferenciadas por una característica dada.
- 3) En el caso en que el dato básico esté disponible, el cálculo de la tasa no siempre da como resultado niveles de mortalidad infantil acordes con la realidad social del medio en observación: la omisión de defunciones hace que el indicador no responda a los resultados esperados.

(1) Cf. INDEC, *La pobreza en la Argentina*, Buenos Aires, 1984, págs. 508-509.

## Metodos indirectos

El alto interés por medir la mortalidad en las primeras edades de la vida ha llevado a los investigadores a desarrollar técnicas no tradicionales, que permitan usar otras fuentes de información, tales como encuestas de visitas repetidas, o bien la incorporación de preguntas retrospectivas en encuestas de una sola vuelta, y más recientemente a su inclusión en los censos de población. Como consecuencia, en el último decenio se han desarrollado metodologías específicas, que permiten obtener estimaciones de la mortalidad en la niñez a través de métodos indirectos, que explotan estas nuevas fuentes de datos.

En 1973, en el 38º período de sesiones del International Statistical Institute (ISI), Brass (2) presentó un estudio en el que hace una valoración crítica de las diversas técnicas disponibles y afirma que, aun con limitaciones, los métodos indirectos dan buenos resultados para estimar la natalidad y la mortalidad de la niñez en un pasado reciente.

Uno de los métodos desarrollados por Brass para medir la mortalidad de la niñez se basa en las proporciones de hijos muertos, entre hijos nacidos vivos, de mujeres en edades específicas y por grupos quinquenales de edad. Brass observó que la proporción de hijos muertos de mujeres de una edad determinada ( $D_a$ ) guarda una relación estrecha con las probabilidades de morir entre el nacimiento y edades enteras determinadas. Así, la proporción de hijos muertos de las mujeres entre 15 y 19 años,  $D(15-19)$ , se aproxima a la probabilidad de morir antes de cumplir un año de edad,  $q_1$ ,  $D(20-24)$  a  $q_2$ ,  $D(25-29)$  a  $q_3$ , etcétera.

Esta primera aproximación fue luego perfeccionada por el mismo Brass, por Sullivan y más recientemente por Coale y Trussell mediante multiplicadores, en cuyo cálculo se toman en cuenta diversos patrones de fecundidad. (3)

Tanto por consideraciones teóricas, como por la experiencia adquirida en aplicaciones prácticas, se sugiere que el método opera mejor para las estimaciones de la  $1_2$ ,  $q_3$  y  $q_5$ . No así para la  $q_1$ , ya que ésta se obtiene por construcción de información declarada por mujeres entre 15 y 19 años, donde varios factores concurren a la baja calidad de las respuestas. En general, este valor,  $q_1$ , se obtiene por un ajuste matemático.

En 1975, Trussell (4) afirmó que esta sucesión de procesos de estimación más afinados ha dado resultados particularmente satisfactorios derivados de informaciones de las mujeres entre 20 y 30 años; dicho grupo de edad es el que se toma como referencia para la estimación aproximada de la probabilidad de morir antes de cumplir 3 años de edad, señalada como "Tasa de mortalidad infantil aproximada".

De lo antedicho se desprende que si bien los métodos indirectos no permiten obtener tasas con niveles demasiado refinados, constituyen un gran avance en la investigación del tema porque permiten calcular indicadores de la mortalidad de la niñez, más acordes con la realidad, en áreas específicas carenciadas, mediante su relación con factores tales como educación, ingresos, disponibilidad de medios asistenciales, calidad de la vivienda, condiciones de urbanización, etcétera. Tales razones determinaron la decisión de utilizarlo en el presente trabajo."

(2) William BRASS: Seminario sobre métodos para medir variables demográficas (fecundidad y mortalidad), CELADE, Serie DS N° 9, San José, Costa Rica, 1973.

(3) Véase UNITED NATIONS: Indirect Techniques for Demographic Estimation, Department of International Economic and Social Affairs, Population Studies, N° 81, Nueva York, 1983.

(4) Citado en K.H.HILL: "Métodos indirectos para estimar la mortalidad. Ejemplos de aplicaciones en Bangladesh". Notas de Población, año III, vol. 9, CELADE, Santiago de Chile, diciembre de 1975.