

CATALOGADO

26927

" DIAGNOSTICO SOCIAL DE LA PROVINCIA DE CORRIENTES "

RELEVAMIENTO DE LAS CONDICIONES DE VIDA DE LA POBLACION

DEPARTAMENTO CAPITAL

T O M O I

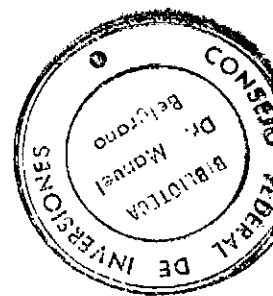

BUENOS AIRES, Abril de 1981.

## EQUIPO DE TRABAJO :

### Responsable del Estudio:

Lic. María Ercilia Abdala de Schulz Poquet

### Supervisora del Trabajo de Campo:

Lic. María del Carmen Roselli.

### ENCUESTADORES:

Sra. María Concepción Bar (A.S.)

Sra. Adelaida Ferreyra (A.S.)

Lic. Susana Alcaraz.

Sr. Luis Angel Llarenz.

### DACTILOGRAFAS ESPECIALIZADAS: .

. Sra. Silvia Stella Leiva.

. Sra. Susana Mirta Carmona.

Agradezco la valiosa colaboración recibida en la Provincia de Corrientes, por el Lic. Lisandro Belcastro, Subsecretario de Programación Económica y el Estadístico Armando M. Blua, Director de Estadísticas y Censos, así como también por el Lic. César Genes, Director de la Escuela de Asistentes Sociales.

# INDICE GENERAL

## TOMO I

	<u>Pág.</u>
INTRODUCCIÓN .....	1
CAPÍTULO I - PRESENTACIÓN DEL DEPARTAMENTO CAPITAL .....	3
1. Ubicación y superficie .....	3
2. Características Ecológicas .....	4
3. Infraestructura: de transporte, comunicaciones, energética y financiera .....	6
4. Régimen de distribución y tenencia de la tierra .....	13
 CAPÍTULO II - PRODUCCIÓN DE BIENES Y SERVICIOS ..	 19
1.1. Agricultura .....	19
1.2. Ganadería .....	25
1.3. Industria .....	28
1.4. Servicios .....	31
 CAPÍTULO III - OCUPACIÓN E INGRESOS .....	 33
 CAPÍTULO IV - METODOLOGÍA .....	 51
 CAPÍTULO V - ASPECTOS DEMOGRÁFICOS-MIGRACIONES .	 58

	<u>PAG.</u>
CAPÍTULO VI - VIVIENDA .....	71
1. Situación habitacional .....	71
2. Déficit habitacional, (precariedad, hacinamiento) .....	74
3. Régimen de tenencia .....	90
4. Información de las entrevistas ..	92
5. Demanda de viviendas .....	98
CAPÍTULO VII - EDUCACIÓN .....	101
1. Información secundaria .....	101
2. Información de las entrevistas ..	113
CAPÍTULO VIII - SECTOR SALUD .....	137
1. Información secundaria .....	137
2. Información de las entrevistas ..	150
ANEXO I - LISTADO DE LAS ENTREVISTAS REALIZADAS.	176

---

CONTINÚA EN:

TOMO II: desde página 1 a página 413.-

TOMO III: desde página 1 a página 163.-

## INTRODUCCIÓN

## INTRODUCCIÓN.

El presente estudio tiene como finalidad la presentación de un Diagnóstico Social del Departamento Capital y de la Región Sudoeste de la Provincia de Corrientes (Departamentos: Bella Vista, Lavalle, San Roque, Goya y Esquina).

En este primer Tomo se hace un análisis preliminar, descriptivo del departamento Capital en lo que hace a las condiciones de vida de los habitantes del mismo.

Los factores que se tuvieron en cuenta para este estudio son: los trabajos desempeñados por la población en cuestión, así como también el estado de sus viviendas, el nivel de asistencia sanitaria y el grado de instrucción alcanzado, etc.

Se hará una breve presentación del Departamento Capital teniendo en cuenta algunos aspectos generales que hacen a sus características más significativas.

Esto servirá de marco para una mayor comprensión de los fenómenos observados en el momento del análisis.

Además se explicará el esquema de investigación utilizado, su diseño y metodología, para luego pasar a la presentación de los

datos obtenidos y su tabulación. En lo referente a salud, - vivienda y educación, se conforma un marco de estudio a partir del cual se deducirá una problemática ulterior y formulará el diagnóstico con el fin de conocer carencias esenciales y sugerir una acción posterior.

Se incluye como Anexo el listado de entrevistas realizadas - -habiéndose presentado en los informes parciales- la transcripción de alguna de ellas y los cuestionarios utilizados - en el trabajo de campo.



## CAPÍTULO I

### PRESENTACIÓN DEL DEPARTAMENTO CAPITAL

## CAPÍTULO I.

### PRESENTACIÓN DEL DEPARTAMENTO CAPITAL.

#### 1 - UBICACION Y SUPERFICIE.

El Departamento Capital de la Provincia de Corrientes está ubicado en el ángulo Noroeste del territorio de la misma.

Limita al norte y oeste con el Río Paraná, que lo separa de la República del Paraguay y de la Provincia del Chaco, respectivamente. Al este limita con los Departamentos de San Cosme y San Luis del Palmar, y al Sur con el Departamento de Empedrado.

Pertenecen al Departamento pequeñas localidades como: Riachuelo, San Cayetano, Laguna Brava, Nueva Valencia y Paso Martínez.

La superficie es de  $500 \text{ km}^2$ , o sea el 0,57 por ciento del total de la Provincia.

## 2 - CARACTERISTICAS ECOLOGICAS.

Fitogeografía: La vegetación es de tipo selvático, está integrada por variadas especies arbóreas y arbústicas, lianas, tacuaras, epífitas y otras, entremezcladas y enmarañadas.

Precipitaciones: Las lluvias máximas se presentan en el mes de marzo y las mínimas en julio y agosto. Presentan también un período considerable de lluvias los meses de primavera y verano, con un pico en noviembre. La precipitación anual promedio es de 1.200 mm.

Temperaturas: La media es de 21° centígrados.

Vientos: La dirección dominante es la del cuadrante nordeste y luego la del sudoeste y sur.

Suelos: Responden a distintas clasificaciones taxonómicas cuyas denominaciones y principales características se pueden observar en el Cuadro siguiente:

SUELOS.				
TIPO DE SUELOS	LOCALIZACION	TEXTURA	COLOR SUPERFICIAL	HORIZONTE SUPERFICIAL PROFUNDIDAD
Olfitsoles	Límite Norte, centro extremo Sur-oeste.	Franco arenosa	Gris a pardo pálido	5-10 cm
Solonétzicos				Canadería, se podrían adoptar farrajeras.
Entisoles				
Rojo amarillo	Centro	Arenosa a arenosa franca.	Gris pálido a pardo rojizo - claro	80-150 cm
Podzólicos				Cultivos de primicias
Molisoles				
Brunizémicos	Suroeste	Arenosa franca a franca arenosa	Gris muy oscuro a negro	23-50 cm
FUENTE: Mapa de Suelos de la Provincia de Corrientes - INTA 1970.				

### 3 - INFRAESTRUCTURA.

#### 3.1. Infraestructura del transporte.

##### 3.1.1. Fluvial.

Existe una línea regular de barcos que une la ciudad de Corrientes con Asunción del Paraguay. No hay actualmente otro servicio regular de transporte fluvial; sólo viajes esporádicos con pasajeros. Los ríos transportan un reducido volumen del comercio provincial.

##### 3.1.2. Aéreo.

Este Departamento cuenta con un moderno aeropuerto internacional, "Cambá Punta", que es estación de vuelos de cabotaje e internacionales. Fue inaugurado el 28 de octubre de 1961.

##### 3.1.3. Ferrovionario.

El servicio ferrovionario une al Departamento Corrientes con el resto de la provincia y del país. El ramal que sirve a la Capital llega a los siguientes Departamentos: Empedrado, Saladas, San Roque, Mercedes, Curuzú Cuatiá y Monte Caseros. Lo sirve el Ferrocarril General Urquiza, de trocha media, con terminal en Retiro, Capital Federal.

#### 3.1.4. Caminero.

La Ruta Nacional N° 12 conecta esta ciudad con el Túnel Subfluvial Hernandarias después de hacer su recorrido a lo largo del territorio provincial, bordeando el Río Paraná. Hacia el este, esta misma ruta la une a Posadas, siguiendo el curso del Río Paraná.

Parten del departamento las Rutas Provinciales N°s. 5, 3 y 8, - que empalman con la Ruta Provincial N° 6 que une Concepción con Paso de la Patria, permitiendo además vincularse con el resto - de la provincia.

En los últimos 10 años, la provincia avanzó más que en los 80 - años anteriores debido al cambio producido por el mejoramiento de la infraestructura caminera.

La Provincia de Corrientes vivía en un aislamiento exterior e - interior. El exterior producido por los ríos Paraná y Uruguay - que separan la mesopotamia del resto del país fue quebrado gracias al Túnel Subfluvial Hernandarias que une Santa Fe y Paraná, construido en 1970, y al Puente General Belgrano, que une la - Ciudad Capital de Corrientes con Resistencia, construido en - 1973. Ambos han permitido integrar a Corrientes al resto del - país en lo económico y en lo cultural.

El aislamiento de las poblaciones interiores también se rompe - gracias a la construcción de caminos asfaltados. El proceso comienza muy lentamente. De 1958 a 1960 se construyen los primeros 130 km de asfalto. En 1970 se inicia el proceso rápido de construcción de caminos lográndose para 1973 1.800 km. Desde 1973 a 1980 se siguió construyendo llegando la cifra de asfalto a - los 2.800 km, aproximadamente.

Todo este proceso de comunicación fue altamente positivo para - la provincia, aunque, lógicamente, se produjeron algunos desajustes en un principio debido al cambio que implicaba este desarrollo para el cual la estructura productiva y comercial no estaba preparada. Así por ejemplo, con el Puente General Belgrano, muchos comerciantes de Resistencia pusieron sucursales estables o enviaron viajantes a la Provincia de Corrientes, sobre todo a la Capital, compitiendo éstos con los comerciantes correntinos que no en todos los casos estaban preparados para hacerlo. Algunos comerciantes locales se vieron obligados a crecer y modernizarse, pero muchos de ellos lo hicieron desproporcionadamente.

#### Necesidades locales. Información de las entrevistas.

En materia de caminos la opinión general es que mejoró mucho la situación en los últimos años, pero se consignaron las siguientes necesidades y problemas en el Departamento Capital:

- El sistema de contribución de mejoras "no es accesible al nivel socio-económico bajo".
- "Falta de conservación de los caminos".
- "Toda la ciudad requiere mejoras, pavimentación y repavimentación".
- "Arreglar camino de Laguna Brava a Paso Pesoa".
- "Avenida Chacabuco hacia la ribera, necesita arreglos, entascado".
- "Acondicionar el camino Riachuelo-Valencia y mejorar el acceso general a Riachuelo".
- "Necesidad de pavimento en Laguna Brava".
- "Arreglo de calles de las 1.000 viviendas".
- "Arreglo de caminos que rodean a los barrios alejados".
- "Asfaltar barrios nuevos para mayor comunicación".
- "Asfaltar barrios periféricos".
- "En Riachuelo los caminos son en general malos".



### 3.2. Infraestructura de Comunicaciones.

Entre los medios de comunicación encontramos los escritos, la difusión oral y la televisiva. Los primeros son cubiertos por los diarios "El Liberal", "El Litoral" y "Epoca", como así también por las revistas "Nueva Etapa", "Gaceta del Turismo" y el periódico "Temis".

Las agencias informativas que difunden las noticias del medio a todo el país son: "Telam", "Noticias Argentinas" y "Saporiti". Existen también corresponsales de los principales diarios y revistas de difusión nacional, así como agencias de los diarios bonaerenses "Clarín", "La Nación" y "La Prensa".

La difusión oral cuenta con los servicios de la Emisora L.T.7 - Radio Provincia de Corrientes y la Televisiva L.T.80 Canal 13 de Corrientes.

Numerosas instituciones bancarias y empresarias cuentan con servicios de Telex.

En la ciudad Capital existe una central telefónica automática con 13.441 abonados, incluidos los de Riachuelo. Se cuenta además con servicio semipúblico a larga distancia en Laguna Brava, Barrio Dr. Montaña y Estación Ferroautomotor.

Con respecto a los aparatos de radio y televisión informaron - que el 90 por ciento de las familias tienen aparatos de radio y el 70 por ciento de los informantes, dijeron que de 10 familias entre 9 y 10 tenían aparato de T.V.

Muchos informantes mencionaron que veían Canal 9 de Resistencia y escuchaban Radio Chaco, además de las locales ya nombradas.

### 3.3. Infraestructura energética.

El Departamento Capital cuenta con una potencia efectiva del orden de los 31.000 KWH. Consume el 56 por ciento del total energético de la Provincia.

Si bien la demanda energética es actualmente mayor que la producción, la situación será revertida con la conexión de las líneas en ejecución que transportarán energía de las turbinas de Salto Grande.

### 3.4. Infraestructura financiera.

La Ciudad de Corrientes cuenta con numerosas casas bancarias - que también sirven a localidades del interior de la Provincia.

Los bancos comerciales existentes son: Banco de la Provincia de Corrientes, de la Nación Argentina, del Iguazú, del Iberá, de - Galicia y Buenos Aires, de la Empresa, de Italia y de Crédito - Cooperativo Nordecoop.

Entre los bancos de inversión, están el Nacional de Desarrollo y la Corporación Financiera Regional del Nordeste.

El Banco Hipotecario Nacional tiene una sucursal que atiende a la Ciudad y Provincia de Corrientes.

#### 4 - REGIMEN DE DISTRIBUCION Y TENENCIA DE LA TIERRA.

##### 4.1. Distribución de la tierra según tamaño de las explotaciones

Las tierras explotadas del Departamento ocupan un 40.7 por ciento del total de superficie del mismo, o sea, 203,36 km<sup>2</sup>.

En cuanto al número de explotaciones, más de la mitad, 66,89 por ciento son explotaciones menores de 25 has. Las explotaciones menores de 100 ha constituyen el 89,29 por ciento del total de las del Departamento y sólo el 10,71 por ciento tienen más de 100 ha. En cuanto a la superficie que ocupan, se observa que las explotaciones de menos de 100 ha solamente ocupan el 26,78 por ciento - del total, mientras que las mayores de 100 ha ocupan una superficie del 73,22 por ciento del total.

Como muestran claramente estas cifras, coexisten numerosas propiedades minifundiarias con una concentración de grandes propiedades.

Del total de tierras ocupadas por explotaciones de más de 100 ha. las propiedades mayores de 1.000 ha, ocupan el 31,64 por ciento del total de la superficie de las explotaciones del Departamento.

CANTIDAD DE EXPLOTACIONES SEGÚN SUPERFICIE QUE ABARCAN E INCIDENCIA  
SOBRE EL TOTAL, POR DEPARTAMENTO.

TAMAÑO DE LAS EXPLOTACIONES HAS.	DEPARTAMENTO CAPITAL		
	NUMERO DE EXPLOTACIONES	%	SUPERFICIE %
0 - 5	72	23,38	180,9
5 - 25	134	43,51	1.761,0
25 - 100	69	22,40	3.503,0
100 - 200	14	4,55	1.867,0
200 - 500	12	3,90	3.772,0
500 - 1.000	4	1,30	2.816,0
1.000 - 3.000	2	0,65	2.444,0
3.000 - 5.000	1	0,31	3.992,0
5.000 - 10.000	-	-	-
más 10.000	-	-	-
TOTAL	308	100,00	20.335,9
			100,00

FUENTE: Censo Nacional Agropecuario 1974. Elaboración de la Secretaría de Programación y Coordinación Económica.

#### 4.2. Régimen de tenencia de la tierra.

De la cantidad total de explotaciones (401), sólo el 43,66 por ciento están en manos de sus propietarios, ocupando éstos el 66,26 por ciento del total de la superficie de las explotaciones existentes. Por lo tanto el tamaño medio de estas explotaciones es de 85 ha.

Le siguen en importancia los ocupantes gratuitos de tierras particulares y tierras fiscales, sumando éstos un 16,21 por ciento del total de las explotaciones y ocupando el 13,9 por ciento de las tierras, o sea, que las explotaciones medias son de 48 ha - cada una.

Son de mucha menor importancia las explotaciones correspondientes a arrendatarios y aparceros. Los primeros tienen el 8,23 por ciento de las explotaciones, pero el tamaño medio de ellas es de 32 ha. Los segundos sólo tienen el 1,75 por ciento de las explotaciones y el tamaño medio de ellas es sólo de 14 ha.

RÉGIMEN DE TENENCIA DE LA TIERRA. DEPARTAMENTO CAPITAL.				
REGIMEN DE TENENCIA	CANTIDAD EXPLOTACIONES	%	TOTAL SUPERFICIE	%
Propietario .....	175	43,66	15.008	66,26
Arrendatario .....	33	8,23	1.058	4,67
Aparcero .....	7	1,75	101	0,45
Propietario y Ocupantes.				
Otras Formas .....	26	6,48	940	4,15
Arrendatarios y Ocupantes.				
Otras Formas .....	3	0,75	89	0,39
Aparceros y Ocupantes				
Otras Formas	2	0,50	95	0,42
Régimen Triple o más .....	1	0,25	640	2,83
Gratuito Tierras Particulares .....	23	5,74	1.581	6,98
Gratuito Tierras Fiscales .....	42	10,47	1.567	6,92
Ocupantes sin Determinar .....	89	22,19	1.571	6,94
T O T A L .....	401	100,00	22.650	100,00
FUENTE: Censo Nacional Agropecuario 1974.				

#### 4.3. Distribución de la tierra según su uso.

Teniendo en cuenta la distribución de la tierra según su uso y la participación relativa de los subsectores en el total de superficie, se observa que la Agricultura permaneció sin alteración en el total de la Provincia a través de los censos agropecuarios de los años 1969 y 1974, mientras que en el Departamento Capital, sólo se incrementó en un 5,78 por ciento su participación relativa en el total de la superficie del mismo.

Donde se nota un incremento notable es en la Ganadería; mientras que en el total provincial es de un 7,42 por ciento mayor su participación en 1974 respecto de 1969, en el total del Departamento su participación relativa se incrementó casi cuatro veces más que el total provincial, siendo un 26,31 por ciento mayor su participación en 1974 que en 1969.

La superficie ocupada por montes y bosques naturales y plantados ha disminuído mucho en el total de la Provincia y en el Departamento.



DISTRIBUCIÓN DE LA TIERRA SEGÚN SU USO. PARTICIPACIÓN RELATIVA DE LOS SUB-SECTORES EN EL DEPARTAMENTO CAPITAL Y TOTAL PROVINCIAL - AÑOS 1969 Y 1974.

LOCALIDAD	CENSO	Agricultura	Ganadería	Montes y bosques naturales	Montes y bosques plantados	Otros Usos	TOTAL				
Provincia	1969	3,91	-	74,22	-	11,40	0,38	-	10,09	100	
Corrientes	1974	3,95	-	81,68	-	2,13	0,45	-	11,79	100	
<hr/>											
Dpto. ....	1969	13,64	1,58	49,78	0,3	14,42	0,57	1,80	2,14	20,36	100
Capital ..	1974	19,42	1,52	76,09	0,29	1,66	0,24	0,33	0,23	2,5	100
<hr/>											
FUENTE: Censos Nacionales Agropecuarios años 1969 y 1974. Elaboración propia.											

## CAPÍTULO II

### PRODUCCIÓN DE BIENES Y SERVICIOS

## CAPÍTULO II.

### PRODUCCIÓN DE BIENES Y SERVICIOS.

#### 1 - PRODUCCION DE BIENES.

##### 1.1. Agricultura.

La agricultura en el Departamento es diversificada, contándose en los distintos tipos de cultivo con la distribución de hectáreas que a continuación se detalla para los tres períodos agrícolas: 1974-1975; 1975-1976 y 1976-1977.

AGRICULTURA.			
CULTIVOS	% DE HA CULTIVADAS SOBRE TOTAL DEL DEPARTAMENTO		
	PERIODO 1974-1975	PERIODO 1975-1976	PERIODO 1976-1977
Cereales .....	51,37	57,13	56,99
Industriales ....	28,81	22,96	23,77
Hortícolas .....	13,81	13,97	12,81
Frutícolas .....	5,73	5,68	6,17
Oleaginosos .....	0,28	0,26	0,26
TOTAL .....	100,00	100,00	100,0
FUENTE: Secretaría de Estado de Agricultura y Ganadería de la Nación. Elaboración propia.			

Como se observa en los tres períodos, el cultivo de cereales - (maíz, arroz, sorgo, etc.) se destaca por su extensión, ya que representa más de la mitad del total de las ha cultivadas del - Departamento. El arroz está en primer lugar en ha. ocupadas por su cultivo, siguiendo el maíz y sorgo (Ver CUADROS 1-2-3). El - sorgo es el que más ha aumentado el área de cultivo a través - de los tres períodos en un 50 por ciento.

La superficie ocupada por los cultivos industriales ha tendido a disminuir. El que prevalece en los tres períodos es el algodón con 550 ha, cultivándose también soja, tabaco y mandioca, pero sólo en muy pequeñas extensiones.

Los cultivos hortícolas, en el primer período, con una superficie cultivada algo menor que en el segundo, alcanzan una participación de un 72,84 por ciento en el total del valor de la producción agrícola. En el segundo período baja el valor de la producción hortícola considerablemente (a pesar de seguir siendo - en este período el más importante, 56,63 por ciento del valor - de producción agrícola total del Departamento).

Esto podría explicar la disminución en la superficie cultivada en el tercer período, que si bien sólo representa 21 ha. menos, - decrece en su valor, llegando a representar sólo el 30,41 por - ciento de la misma.

El principal cultivo hortícola es la papa en cuanto a número de ha cultivadas; en menor escala están: zapallos, batatas, sandías, pimientos, tomates y otros.

Entre los productos frutícolas, se distingue el cultivo de naranjas en cuanto a superficie cultivada y volumen de producción; pero en el tercer período, llama la atención el valor alcanzado por la producción de limón respecto del que tenía en el período anterior. Para el segundo período, el valor de una tonelada de limón equivalía a \$ 50,98 (pesos constantes 1968), mientras en el tercer período, una tonelada valía \$ 1.148,5 constantes.

Los productos frutícolas, en su conjunto, podemos observar, que pasan de participar un 4,93 por ciento del valor de la producción agrícola del Departamento a un 27,34 por ciento en el tercer período, aumentando en sólo 13 ha la cosecha del tercer período respecto del segundo.

En general el destino de la producción agrícola del Departamento Capital, es para el consumo local.

La producción agrícola del Departamento representa sólo un 1,2 por ciento sobre el total de la misma, en la Provincia.

CUADRO Nº 1 -

SUPERFICIE CULTIVADA, COSECHADA, PRODUCCIÓN EN TONELADAS - VALOR DE LA PRODUCCIÓN EN PESOS CORRIENTES Y EN PESOS CONSTANTES DE 1968 - PERÍODO AGRÍCOLA 1975 / 1976.

C U L T I V O S	HAS CULTIVADAS	HAS COSECHADAS	PRODUCCION EN TONELADAS	VALOR PRODUCCION EN PESOS CORRIENTES	VALOR PRODUCCION EN PESOS CONSTANTES
<u>Cerealeros</u>					
. Arroz .....	650	640	1.984	67.694.080	747.021
. Sorgo .....	300	260	520	4.368.000	48.202
. Maíz .....	580	530	371	3.257.380	35.946
<u>Industriales</u>					
. Soja .....	15	15	22	1.034.000	11.410
. Mandioca .....	80	75	420	6.510.000	71.839
. Tabaco .....	20	18	17	1.687.930	18.627
. Algodón .....	500	490	333	9.990.000	110.242
<u>Hortícolas.</u>					
. Melón .....	15	14	120	11.599.200	128.000
. Sandía .....	15	12	161	3.891.370	42.942
. Zapallo .....	30	27	341	5.115.000	56.445
. Tomate .....	32	27	486	72.900.000	804.470
. Pimiento .....	10	7	42	6.300.000	69.522
. Poroto Chaucha .....	3	2	50	18.500	204
. Papa .....	200	175	875	35.437.500	391.062
. Cebolla .....	5	4	15	165.000	1.821
. Batata .....	50	45	301	3.612.000	39.859
. Arveja .....	12	6	5	300.000	3.311
. Ajo .....	2	1	2	56.000	618
<u>Frutícolas</u>					
. Naranjas .....	103	93	1.116	9.340.920	103.079
. Pomelo .....	3	3	39	269.880	2.978
. Mandarina .....	18	16	192	1.392.000	15.361
. Limón .....	28	25	250	1.550.000	12.746
<u>Oleaginosos</u>					
. Maní .....	7	6	4	76.000	839

FUENTE: Secretaría de Estado de Agricultura y Ganadería de la Nación. Elaboración de la Secretaría de Coordinación y Programación Económica.

CUADRO Nº 2 -

SUPERFICIE CULTIVADA, COSECHADA, PRODUCCIÓN EN TONELADAS, VALOR DE LA PRODUCCIÓN, EN PESOS CORRIENTES Y CONSTANTES, BASE AÑO 1958 = 100 PARA EL DEPARTAMENTO CAPITAL Y PARA EL PERÍODO AGRÍCOLA 1976 / 1977.

C U L T I V O S	HAS CULTIVADAS	HAS COSECHADAS	PRODUCCION EN TONELADAS	VALOR PRODUCCION EN PESOS CORRIENTES	VALOR PRODUCCION EN PESOS CONSTANTES
<u>Cerealeros</u>					
. Arroz .....	670	660	1.914	128.046.600	572.200,38
. Maíz .....	450	410	287	7.031.500	31.421,58
. Sorgo .....	450	420	1.008	22.511.664	100.597,62
<u>Industriales</u>					
. Algodón .....	550	538	344	44.720.000	199.839,75
. Mandioca .....	90	80	400	13.200.000	58.986,69
. Tabaco .....	15	12	8	2.088.000	9.330,62
<u>Hortícolas</u>					
. Arveja .....	14	18	16	1.440.000	6.434,91
. Batata .....	50	45	270	7.270.000	32.576,74
. Cebolla .....	5	5	32	1.600.000	7.149,90
. Melón .....	34	13	82		
. Papa .....	180	174	1.232	62.650.000	279.963,34
. Poroto Chaucha .....	3	2	5		
. Pimiento .....	12	10	90	27.450.000	122.665,50
. Sandía .....	20	19	182	9.100.000	40.665,07
. Tomate .....	5	5	70	17.500.000	78.202,05
. Zapallo .....	50	48	672	30.240.000	135.133,14
<u>Frutícolas</u>					
. Limón .....	28	26	364	93.552.000	418.054,75
. Mandarina .....	23	18	216	4.860.000	21.217,83
. Naranja .....	102	90	1.260	40.320.000	180.177,52
. Pomelo .....	17	16	160	2.688.000	12.011,83
<u>Oleaginosas</u>					
. Maní .....	7	6	5	950.000	4.245,25

FUENTE: Secretaría de Estado de Agricultura y Ganadería de la Nación. Elaboración de la Secretaría de Programación y Coordinación Económica.

CUADRO Nº 3 -

SUPERFICIE CULTIVADA, COSECHADA, PRODUCCIÓN EN TONELADAS, VALOR DE LA PRODUCCIÓN, EN PESOS CORRIENTES Y CONSTANTES. BASE AÑO 1968 = 100 PARA EL DEPARTAMENTO CAPITAL Y PARA EL PERÍODO AGRÍCOLA 1974 / 1975.

C U L T I V O S	HAS CULTIVADAS	HAS COSECHADAS	PRODUCCION EN TONELADAS	VALOR PRODUCCION EN PESOS CORRIENTES	VALOR PRODUCCION EN PESOS CONSTANTES
<u>Cerealeros</u>					
. Arroz .....	680	640	1.856	6.737.280	423.188,01
. Maíz .....	500	360	180	1.215.000	76.317,66
. Sorgo .....	300	250	350	367.500	23.083,74
<u>Industriales</u>					
. Algodón .....	700	640	410	2.870.000	180.272,93
. Mandioca .....	85	75	375	937.500	58.887,08
. Soja .....	20	19	23	48.300	3.033,86
. Tabaco .....	25	23	18	414.000	26.004,54
<u>Hortícolas</u>					
. Ajo .....	2	2	5	140.000	8.793,80
. Arveja .....	10	9	17	187.000	11.746,01
. Batata .....	55	45	225	573.750	36.038,89
. Cebolla .....	6	6	18	198.000	14.436,95
. Papa .....	240	232	1.578	28.404.000	1.784.137,23
. Poroto Chaucha .....	2	1	3		
. Pimiento .....	9	7	45	810.000	50.878,44
. Sandía .....	12	10	100	181.800	11.419,38
. Tomate .....	30	30	810	16.807.500	1.055.727,59
. Zapallo .....	27	23	207	1.242.000	78.013,61
. Flores .....	5	2	180.000	750.000	47.109,67
<u>Frutícolas</u>					
. Limón .....	29	29	286	572.000	35.928,97
. Mandarina .....	18	18	176	176.000	11.055,07
. Naranja .....	98	98	990	4.950.000	310.923,79
. Pomelo .....	20	20	208	166.400	10.452,06
<u>Oleaginosos</u>					
. Maní .....	8	7	4		

FUENTE: Secretaría de Estado de Agricultura y Ganadería de la Nación. Elaborado por la Dirección de Planeamiento de la Secretaría de Programación y Coordinación Económica.



Con respecto a la comercialización de los productos agrícolas, - se observó a través de las encuestas, la gran dificultad por la que atraviesan los productores para ubicar su producción en el mercado, sobre todo de los productores hortícolas; esto hace - que se desaliente a los productores a seguir cultivándolos.

Manifestaron la gran necesidad de tener un Mercado de Concentración para ubicar sus productos, y sus esperanzas frustradas ante la no construcción del que se había proyectado y colocado la - piedra fundamental dos años antes.

Consideran que la producción agrícola constituye un verdadero - acertijo en lo que hace a poder o no comercializar la misma y - conseguir un precio compensatorio.

## 1.2. Ganadería.

La superficie dedicada a la ganadería aumentó un 26 por ciento su participación relativa respecto del total Departamental. Del año 1969 a 1974 la cantidad de cabezas de ganado disminuyó y - tampoco en 1977 pudo alcanzar la existencia de 1969. (Ver CUADRO 4).

Se cría ganado bovino, ovino, porcino y equino, participando con un 0,35 por ciento en las existencias del total de la Provincia.

Existen algunas cabañas importantes, como "Cabaña de las Mercedes" y "Santa Ana", que son de gran importancia, contando con animales de pedigrée. Hay también otros productores más pequeños. Todos estos comercializan en frigoríficos locales y firmas consignatarias y rematadores, como así también en frigoríficos de Resistencia y Mercedes.

La receptividad de la zona es de un animal bovino cada 2 ha. A veces resulta conveniente mandar a invernar a Buenos Aires.

Entre los productores agrícolas minifundistas también hay quienes tienen algunos animales vacunos; a veces más de los que pueden criar, pero los crían, a menudo, en la calle o en terrenos vecinos por no alcanzarles la tierra que ocupan. Es muy común que a estos los tengan como fuente de ahorro y ante la aparición de algún problema familiar o de mala cosecha, los negocien.

En general éstos, cuando los venden, lo hacen en carnicerías de la zona o al carnicero del pueblo o barrio quien generalmente compra por poco dinero y luego de hacer la faena domiciliaria (con mano de obra familiar), la vende a buen precio, obteniendo así ganancias considerables.

El faenamiento en mataderos municipales o particulares en el Departamento, fue en 1977 de 32.413 cabezas, o sea, el 16,84 por

ciento menor que el año anterior. También se produjo una disminución del 34,79 por ciento en las faenas registradas en carnicerías rurales.

CUADRO Nº 4				
EXISTENCIAS DE GANADO - CABEZAS.				
CLASIFICACION	AL 30-06-1969	AL 30-06-1974	AL 30-06-1977	
Bovinos .....	3.950.001	3.756.604	4.414.037	(x)
Ovinos .....	3.054.631	2.143.431	2.193.260	(x)
Porcinos .....	31.107	31.002	30.768	(x)
Equinos .....	351.643	299.260	315.416	(x)
DEPARTAMENTO CAPITAL				
CLASIFICACION	AL 30-06-1969	AL 30-06-1974	AL 30-06-1977	
Bovinos .....	15.961	12.553	15.536	
Ovinos .....	351	324	101	
Porcinos .....	581	1.148	358	
Equinos .....	S/I.	1.680	1.743	
FUENTE: Censos Nacionales Agropecuarios.				
(x): Cifras provisionarias.				

### 1.3. Industria.

Entre las industrias que se destacan en el Departamento, se encuentran en primer lugar, las del "rubro textil", tanto en el número de personal ocupado, el cual representa el 45,57 por ciento del total de personas ocupadas en sector industrial, en el Departamento (Censo 1973), como así también en cuanto al valor de su producción que es del 58,98 por ciento del total del valor alcanzado por el total de la producción industrial.

La empresa textil más importante es la empresa Tipoití. (\*)

Siguen en importancia las industrias dedicadas a productos alimenticios, bebidas y tabaco, alcanzando estas el 28,01 por ciento del total del personal ocupado en industrias y con un valor de producción que representa el 26 por ciento del total departamental.

Con mucha menos importancia se encuentran las otras industrias que a continuación se detallan:

---

(\*): La industria textil se especializa en industrializar el algodón. Esta constituye la segunda rama industrial de la Provincia, por su importante participación en el Valor Agregado Provincial, 14,16 por ciento.

SECTOR INDUSTRIAL.

PERSONAL OCUPADO Y VALOR DE LA PRODUCCION POR RUBROS, PORCENTAJE SOBRE EL TOTAL DEPARTAMENTAL - 1974.

ACTIVIDAD	% PERSONAL OCUPADO	% DEL VALOR DE LA PRODUCCION
- Productos alimenticios, bebidas, tabaco ..	28,01	27,98
- Textiles, prendas de vestir e industrias - del cuero .....	45,57	58,98
- Industria de la madera y productos de made- ra .....	8,18	2,36
- Fabricación de papel y productos de papel, imprentas y editoriales .....	5,06	1,93
- Fabricación de sustancias químicas y de - productos químicos derivados del petróleo, del carbón de caucho y de plástico .....	0,52	0,11
- Fabricación de productos minerales no metá- licos, exceptuando los derivados del petró- leo y del carbón .....	3,58	1,04
- Fabricación de productos metálicos, excep- tuando maquinarias y equipos .....	7,17	6,79
- Otras industrias manufactureras .....	1,38	0,81
- T O T A L .....	100,00 (N=39.156)	100,00
FUENTE: Censo 1974. Elaboración propia.		

En cuanto a la importancia relativa de la industria manufacturera, en el total provincial, se observa que participa con:

- . 18,94 % de la cantidad total de establecimientos.
- . 40,06 % de personal ocupado.
- . 18,82 % del Valor Agregado.
- . 29,91 % del valor de la producción.

#### 1.4. Servicios.

En el capítulo de Ocupación se hace mención a este tema, al que sólo podemos agregar datos del total provincial y la evolución del Producto Bruto Geográfico.

PRODUCTO BRUTO GEOGRAFICO A PRECIOS CONSTANTES DE MERCADO DE 1973 POR SECTORES, EN PORCENTAJE DEL TOTAL. TOTAL PROVINCIA CORRIENTES.					
SECTORES	1973	1974	1975	1976	1977
1. Agropecuario, caza, pesca, silvicultura .....	37,60	30,72	39,14	44,00	42,75
2. Explotación minas y canteras ....	0,64	1,33	0,37	0,41	0,42
3. Industria manufacturera .....	15,00	19,24	16,36	14,47	12,01
4. Electricidad, gas y agua .....	0,38	0,40	0,36	0,26	0,34
5. Construcción .....	5,69	7,18	4,13	5,71	6,55
6. Comercios, restaurantes y hoteles	10,23	10,91	9,82	7,89	8,32
7. Transporte y comunicaciones .....	4,92	5,18	4,15	3,64	3,82
8. Establecimientos financieros, seguros y bienes inmuebles .....	3,67	3,97	3,10	3,56	4,32
9. Servicios generales, sociales y personales .....	21,87	21,07	22,57	20,06	21,47
TOTAL .....	100,00	100,00	100,00	100,00	100,0
FUENTE: Producto Bruto Geográfico, febrero 1979. Ministerio de Economía. Secretaría de Coordinación y Programación Económica. Dir. de Estadísticas y Censos.					

El aporte mayor al Producto Bruto en el Sector Terciario, lo genera el Subsector de Servicios comunales Sociales y Personales, con una participación promedio en el período 1973-1977 del 21,41 por ciento.

Le sigue en importancia el Sub-sector: "Comercio, Restaurantes y Hoteles", cuyo aporte tendió a disminuir, siendo el promedio de participación, para el período 1973-1977, de 9,43 por ciento.

Es de suponer que estos sectores, que se presentan en el total provincial, como prioritarios en el Sector Terciario, son mucho más importantes en el Departamento Capital.

Esto lo comprueban los datos del Censo Nacional Económico del año 1974, donde se verifica que el número de personas ocupadas en actividades de sectores productores de servicios asciende a 4.394, de las cuales el 59,76 por ciento, corresponde al comercio minorista, y su participación en el total de ingresos del sector es de 60,05 por ciento. En el total provincial el comercio minorista participa con un 22,09 por ciento del total de personal remunerado de la Provincia.

La prestación de servicios para 1973 participa con 26,24 por ciento en el total de personal ocupado en el Departamento.



### CAPÍTULO III

#### Ocupación e Ingresos

### CAPÍTULO III.

#### OCUPACIÓN E INGRESOS.

##### 1 - OCUPACION.

El desarrollo de este tema incluye datos secundarios y los obtenidos a través de las encuestas.

La estructura socio-económica de la ciudad de Corrientes, es similar a la de otras capitales de provincias agrícola-ganaderas de escaso desarrollo industrial, dedicada fundamentalmente a las actividades político-administrativas.

##### Condición de ocupación.

En la ciudad de Corrientes se llevó a cabo en abril de 1978 una encuesta sobre "Situación Habitacional", en la que se relacionaron también datos acerca de las variables "ocupación" e "ingresos", debido a la importancia que éstas tienen sobre la posibilidad de cambio de la situación habitacional de la población.

De esta encuesta se obtuvieron los presentes datos:

CONDICION DE OCUPACION DE LOS JEFES DE HOGAR DE LA CIUDAD DE CORRIENTES. EN PORCENTAJES.	
<u>OCUPACION</u>	<u>%</u>
. Sin ocupación .....	2,2
. Patrón .....	3,4
. Cuenta propia .....	13,4
. Asalariado .....	54,3
. Trabajo sin remuneración fija .....	0,1
. No económicamente activo .....	26,6
. TOTAL .....	100,0
FUENTE: Encuesta piloto "Situación Habitacional en la Ciudad de Corrientes", Abril 1978. Instituto de Viviendas de Corrientes.	

Comparando con los datos censales de 1970, correspondientes al total del país y a la provincia de Corrientes, en particular, - el porcentaje de asalariados en la ciudad de Corrientes (54,3%) es inferior a los dos anteriores (70,8% y 62,5%, respectivamente), lo que indica escaso desarrollo industrial de la ciudad. También la proporción de empleadores y trabajadores por cuenta propia es inferior a la del total del país (5,7% y 16,2%, res-

pectivamente). En la categoría "cuenta propia" el total provincial se ve mucho más dimensionado, alcanzando un 20,1 por ciento, la mitad de los cuales realizan trabajo rurales, mientras que en la capital provincial el porcentaje es de 13,4 por ciento debido a la menor actividad rural.

Es importante destacar el escaso valor de la categoría "sin remuneración fija", o trabajo familiar, en la ciudad de Corrientes (0,1%) frente a un 9,7 por ciento provincial; esto se debe a que en esta última, las tareas rurales son más intensivas y en la capital son escasas y extensivas (fundamentalmente ganadería).

Como se puede observar más adelante, la participación de los sectores primario y secundario disminuyen sensiblemente, sobre todo el segundo, siendo absorbido éste por el sector terciario principalmente en los rubros : 1) Comercio, restaurantes y hoteles, 2) construcción, y 3) servicios comunales, sociales y personales; son éstos de menor productividad económica y a la vez los que generalmente absorben mano de obra en condiciones de sub-empleo o desocupación disfrazada. (Ver Cuadro página siguiente).

Esta distribución de la población por rama de actividad se corrobora en las encuestas realizadas; las personas entrevistadas en las distintas zonas respondieron a la pregunta "¿ A qué se -

DISTRIBUCION DEL PERSONAL OCUPADO EN CORRIENTES CAPITAL POR RAMA DE ACTIVIDAD,  
PORCENTAJE DE OCUPADOS POR RAMA DE ACTIVIDAD.

RAMA DE ACTIVIDAD	OCTUBRE 1976 %	OCTUBRE 1978 %	INCREMENTO %
. Agricultura, ganadería, caza, silvicultura y pesca .....	1,2	0,8	- 0,4
. Industrias manufactureras .....	12,4	8,3	- 4,1
. Electricidad, gas, agua .....	2,0	2,2	0,2
. Construcción	11,8	14,2	2,4
. Comercio, restaurantes y hoteles	15,9	19,2	3,3
. Transportes, almacenamiento y - comunicaciones .....	5,9	4,7	- 1,2
. Finanzas, seguros, bienes inmue- bles .....	4,2	2,8	- 1,4
. Servicios comunales, sociales y personales .....	46,6	47,8	1,2
. T O T A L .....	100,0	100,0	
FUENTE: Datos de la Encuesta Permanente de Hogares, del INDEC, realizadas en octu- bre de 1976 y octubre de 1978.			

dedican los habitantes de la zona, es decir cuáles son las acti-  
vidades económicas principales del lugar?", del modo que sigue:

En primer lugar: a) administración pública, b) comercio, c) ser-  
vicios en general. El 100 por ciento de los encuestados dieron

prioridad a la ocupación en estos rubros.

En segundo lugar: construcción (aclarando los encuestados la importancia que las obras públicas tienen en la ocupación de la población y cómo la falta de éstas ocasiona tensiones sociales y los demás problemas originados por la desocupación, que se hace notoria).

En tercer lugar: industrias (en mucho menor grado). Se destaca en la cantidad de personal ocupado en este rubro, la industria textil, con un 45,57 por ciento del total, siendo la empresa - TIPOITI la de mayor ocupación. Según un informante, funcionario de esta empresa, en este último tiempo muchas fueron las fábricas que debieron cerrar, e incluso TIPOITI redujo mucho su personal, aunque en su caso por la incorporación de nueva tecnología.

Existen otras pequeñas industrias, pero son fuentes reducidas de ocupación; entre otras, en las encuestas fueron mencionadas: Corrientes Refrescos S.A. (embotelladora Coca Cola); Textil Iberá, Chemac (imprensa).

A través de las encuestas a la población del Departamento Capital, se observan variaciones entre las distintas zonas y barrios en el tipo de trabajo que realizan:

CUADRO Nº 3 -

SUPERFICIE CULTIVADA, COSECHADA, PRODUCCIÓN EN TONELADAS - VALOR DE LA PRODUCCIÓN EN PESOS CORRIENTES Y EN PESOS CONSTANTES DE 1968 - PERÍODO AGRÍCOLA 1975 / 1976.

C U L T I V O S	HAS CULTIVADAS	HAS COSECHADAS	PRODUCCION EN TONELADAS	VALOR PRODUCCION EN PESOS CORRIENTES	VALOR PRODUCCION EN PESOS CONSTANTES
<u>Cereales</u>					
. Arroz .....	650	640	1.984	67.694.080	747.021
. Sorgo .....	300	260	520	4.368.000	48.202
. Maíz .....	580	530	371	3.257.380	35.946
<u>Industriales</u>					
. Soja .....	15	15	22	1.034.000	11.410
. Mandioca .....	80	75	420	6.510.000	71.839
. Tabaco .....	20	18	17	1.687.930	18.627
. Algodón .....	500	490	333	9.990.000	110.242
<u>Hortícolas</u>					
. Melón .....	15	14	120	11.599.200	128.000
. Sandía .....	15	12	161	3.891.370	42.942
. Zapallo .....	30	27	341	5.115.000	56.445
. Tomate .....	32	27	486	72.900.000	804.470
. Pimiento .....	10	7	42	6.300.000	69.522
. Poroto Chaucha .....	3	2	50	18.500	204
. Papa .....	200	175	875	35.437.500	391.062
. Cebolla .....	5	4	15	165.000	1.821
. Batata .....	50	45	301	3.612.000	39.859
. Arveja .....	12	6	5	300.000	3.311
. Ajo .....	2	1	2	56.000	618
<u>Frutícolas</u>					
. Naranjas .....	103	93	1.116	9.340.920	103.079
. Pomelo .....	3	3	39	269.880	2.978
. Mandarina .....	18	16	192	1.392.000	15.361
. Limón .....	28	25	250	1.550.000	12.746
<u>Oleaginosos</u>					
. Maní .....	7	6	4	76.000	839

FUENTE: Secretaría de Estado de Agricultura y Ganadería de la Nación. Elaboración de la Secretaría de Coordinación y Programación Económica.

CUADRO Nº 2 -

SUPERFICIE CULTIVADA, COSECHADA, PRODUCCIÓN EN TONELADAS, VALOR DE LA PRODUCCIÓN, EN PESOS CORRIENTES Y CONSTANTES. BASE AÑO 1968 = 100 PARA EL DEPARTAMENTO CAPITAL Y PARA EL PERÍODO AGRÍCOLA 1976 / 1977.

C U L T I V O S	HAS CULTIVADAS	HAS COSECHADAS	PRODUCCION EN TONELADAS	VALOR PRODUCCION EN PESOS CORRIENTES	VALOR PRODUCCION EN PESOS CONSTANTES
<u>Cereales</u>					
Arroz .....	670	660	1.914	128.046.600	572.200,38
Maiz .....	450	410	237	7.031.500	31.421,53
Sorgo .....	450	420	1.008	22.511.664	100.597,62
<u>Industriales</u>					
Algodón .....	550	538	344	44.720.000	199.839,75
Mandioca .....	90	80	400	13.200.000	58.986,69
Tabaco .....	15	12	8	2.038.000	9.330,62
<u>Hortícolas</u>					
Arveja .....	14	18	16	1.440.000	6.434,91
Batata .....	50	45	270	7.270.000	32.576,74
Cebolla .....	5	5	32	1.600.000	7.149,90
Nelón .....	34	13	82		
Papa .....	180	174	1.232	62.650.000	279.963,34
Poroto Chaucha .....	3	2	5		
Pimiento .....	12	10	90	27.450.000	122.665,50
Sandía .....	20	19	182	9.100.000	40.665,07
Tomate .....	5	5	70	17.500.000	78.202,05
Zapallo .....	50	48	672	30.240.000	135.133,14
<u>Frutícolas</u>					
Limon .....	28	26	364	93.552.000	418.054,75
Mandarina .....	23	18	216	4.860.000	21.217,83
Naranja .....	102	90	1.260	40.320.000	180.177,52
Pomelo .....	17	16	160	2.688.000	12.011,83
<u>Oleaginosos</u>					
Maní .....	7	6	5	950.000	4.245,25

FUENTE: Secretaría de Estado de Agricultura y Ganadería de la Nación. Elaboración de la Secretaría de Programación y Coordinación Económica.



CUADRO Nº 1 -

SUPERFICIE CULTIVADA, COSECHADA, PRODUCCIÓN EN TONELADAS, VALOR DE LA PRODUCCIÓN, EN PESOS CORRIENTES Y CONSTANTES. BASE AÑO 1968 = 100 PARA EL DEPARTAMENTO CAPITAL Y PARA EL PERÍODO AGRÍCOLA 1974 / 1975.

C U L T I V O S	HAS CULTIVADAS	HAS COSECHADAS	PRODUCCION EN TONELADAS	VALOR PRODUCCION EN PESOS CORRIENTES	VALOR PRODUCCION EN PESOS CONSTANTES
<u>Cereales</u>					
. Arroz .....	680	540	1.856	6.737.280	423.188,01
. Maíz .....	500	360	180	1.215.000	76.317,66
. Sorpo .....	300	250	350	367.500	23.083,74
<u>Industriales</u>					
. Algodón .....	700	640	410	2.870.000	180.272,93
. Mandioca .....	85	75	375	937.500	58.887,08
. Soja .....	20	19	23	48.300	3.033,86
. Tabaco .....	25	23	18	414.000	26.004,54
<u>Hortícolas</u>					
. Ajo .....	2	2	5	140.000	8.793,80
. Arveja .....	10	9	17	187.000	11.746,01
. Batata .....	55	45	225	573.750	36.038,89
. Cebolla .....	6	6	18	198.000	14.436,95
. Papa .....	240	232	1.578	28.404.000	1.784.137,23
. Poroto Chucho .....	2	1	3		
. Pimiento .....	9	7	45	810.000	50.878,44
. Sandía .....	12	10	100	181.800	11.419,38
. Tomate .....	30	30	810	16.607.500	1.055.727,59
. Zapallo .....	27	23	207	1.242.000	78.013,61
. Flores .....	5	2	180.000	750.000	47.109,67
<u>Frutícolas</u>					
. Limón .....	29	29	286	572.000	35.928,97
. Mandarina .....	18	18	176	176.000	11.055,07
. Naranja .....	98	98	990	4.950.000	310.923,79
. Poncho .....	20	20	204	166.400	10.452,06
<u>Oliveros</u>					
. Maní .....	8	7	4		
FUENTE: Secretaría de Estado de Agricultura y Ganadería de la Nación. Elaborado por la Dirección de Planeamiento de la Secretaría de Programación y Coordinación Económica.					

- 1) Riachuelo: La mayoría de las personas de esta zona trabaja - en el frigorífico "Corrientes", la "Arrocera" y aserraderos allí localizados; otros son empleados de la Policía y Municipalidad del lugar. También se destaca en la zona el número - de agricultores y personas mayores jubiladas, muchos de estos viven con sus nietos, ya que tienen hijos migrados. Estos jubilados, en general, se quedan por conservar las pequeñas propiedades que poseen ( 5 a 10 ha ), que generalmente han - pasado de generación en generación, sin una tenencia legal - muy clara. Las fuentes de trabajo no resultan suficientes para emplear a la población local, aunque es regular a lo largo del año.
- 2) Barrio Dr. Montaña: La situación es parecida a la de Riachuelo. Los pobladores trabajan en Administración Pública, Frigorífico situado a 2 km; también aquí es destacable el número de jubilados en las mismas condiciones antes mencionadas. Muchas personas del lugar se dedican a la construcción. Aquí - también las condiciones de trabajo son regulares a lo largo del año.
- 3) Laguna Brava: La población de esta localidad está empleada - en comercios, servicio doméstico, construcción, "changas", - mayormente ellos trabajan en la ciudad de Corrientes. En menor número trabajan en TEXTIL IBERA y CHEMAC ARTES GRAFICAS,

empresas instaladas en Laguna Brava, pero con una capacidad de ocupación no mayor de veinte empleados. Aquí también el trabajo es regular a lo largo del año.

El párroco del lugar comentó haberse ocupado de gestionar la creación de Parques Industriales en la zona, aunque nunca consiguió apoyo. Comentó también que la mayoría de las obras realizadas en la localidad se debieron al apoyo de un solo Gobernador, Narvaja Artaza, dueño del Establecimiento Las Marías (productora de té y yerba mate) a quién caracterizó como de gran sensibilidad. Informó también que la gente del lugar es muy honesta y trabajadora y que él está abocado a una promoción laboral en la población juvenil, tratando de encastrarlos hacia Escuelas de las Fuerzas Armadas (Mecánica de la Armada - Apoyo de Combate Lemos - Aeronáutica en Córdoba).

De acuerdo a los datos obtenidos, son muy pocas las personas de la zona que van como temporarios a las cosechas, y que generalmente lo hacen quienes no tienen ocupación fija.

Se aclara que la localidad de Laguna Brava es la más importante en número de habitantes después de la Capital; según el Censo de 1980, tiene 917 habitantes. Las fuentes de trabajo resultan insuficientes en la zona.

- 4) Laguna Soto: Muchos pobladores de la zona se dedican a la agricultura, son pequeños granjeros; otros hacen "changas", - son "caddies" del Golf Club ubicado en la zona, y otros se - dedican a levantar quiniela (tarea realizada generalmente - por mujeres); entre los pobladores encuestados se encontraron casos, y los informantes claves hicieron referencia a esa actividad.

Existen artesanos que trabajan el cuero, realizando trenzados, rebenques, etc. Las fuentes de trabajo son escasas en la zona.

- 5) Perichón: La mayoría trabaja como cuidadores de quintas y casas de fin de semana. Existen pequeñas parcelas y algunos se dedican a cultivar la tierra. En la zona hay una empresa - constructora que ocupa mano de obra del lugar. Muchas personas buscan ocupación en la ciudad Capital ya que no hay fuentes de trabajo suficientes en la zona.

Durante los meses de febrero y marzo son muchos los que se - dirigen a la cosecha aldonera en Chaco, y la mayoría de - las veces van con su familia.

- 6) Barrio Ferré: En este barrio están radicados empleados públicos y profesionales, también empleadas domésticas (fundamen-

talmente) y changarines.

- 7) Barrio Plácido Martínez: Los habitantes de esta zona son, en su mayoría, albañiles en empresas constructoras. En el barrio se evidencia la falta de fuentes de trabajo para emplear a la población del lugar.

De las zonas que a continuación se detallan, existen datos - obtenidos por un relevamiento total de su población.

- 8) Asentamiento precario del Aero-Club:

TIPO DE OCUPACION	%
. Obreros .....	10
. Albañiles .....	35
. Jornaleros .....	12
. Changarines .....	8
. Empleados públicos (choferes y empleados del orden) .....	18
. Vendedores ambulantes.....	4
. Oficios independientes (plomeros-electricistas) .....	13
. T O T A L .....	100
FUENTE: Instituto de Vivienda de Corrientes (Año 1980).	

- 9) Familias del Barrio Cambá-Cuá: Sobre 39 familias encuestadas del total de 45 en la zona (6 faltaban en sus domicilios), - se obtuvieron los siguientes datos:

OCUPACION DEL JEFE DE FAMILIA	Nº	%
. Empleados .....	18	46
. Profesionales .....	2	5
. Jubilados .....	12	31
. Por cuenta propia .....	7	18
. T O T A L .....	39	100
FUENTE: Dirección de Programación y Acción Social - Ministerio de Gobierno y Justicia, 1980.		

- 10) Barrio Itatí: De un total de 165 familias se relevaron 157 (por ausencia de 8 familias en el momento del relevamiento):

OCUPACION DEL JEFE DE FAMILIA	%
. Changanín .....	55
. Empleado .....	20
. Obrero .....	4
. Por cuenta propia .....	8
. No trabaja .....	8
. Otros .....	5
. T O T A L .....	100
FUENTE: Dirección de Programación y Acción Social - Ministerio de Gobierno y Justicia, 1980.	

2 - INGRESOS.

A través de todas las encuestas realizadas, se pudo observar el descontento que existe debido a los escasos ingresos que perciben los trabajadores en las distintas áreas. En salud y educación son consideradas como una de las causas más importantes para que dichos sistemas no funcionen correctamente. La falta de recompensa e incentivo que tienen los prestadores de estos servicios, influyen en su labor.

En las encuestas realizadas a los pobladores de distintas zonas del Departamento se pudieron obtener los siguientes datos:

- 1) Un changarín gana aproximadamente entre \$ 50.000 y \$ 80.000-  
semanales.
- 2) Un pintor especializado de Buenos Aires, trabajando por su  
cuenta 9 horas diarias, percibe \$ 1.500.000 mensuales.
- 3) Una empleada doméstica gana entre \$ 250.000 y \$ 350.000 men-  
suales. (En Buenos Aires entre \$ 700.000 y \$ 1.300.000).
- 4) Un empleado de una pinturería trabajando 8 horas, recibe men-  
sualmente \$ 800.000.

- 5) Un vendedor de 45 años, jefe de familia, trabajando 8 horas diarias, percibe mensualmente \$ 1.300.000.

Otros datos interesantes son los de dos encuestas realizadas en 1980 por la Dirección de Programación y Acción Social.

- 1) Barrio Cambá-Cuá: (Barrio situado en la ciudad de Corrientes)  
Se encuestó al 87 por ciento de las familias allí residentes, obteniéndose los siguientes datos:

El 49 por ciento de la población posee instrucción primaria. Le sigue en importancia el nivel secundario, con un 26 por ciento.

El mayor porcentaje de esta población (46%) trabaja en relación de dependencia (empleados), existiendo un 31 por ciento de jubilados.

La mayoría de los jefes de familia (59%), obtienen como ingreso sumas inferiores a \$ 500.000.

En cuanto al número de miembros que integran el grupo familiar, la mayoría de ellos está compuesto por menos de 5 miembros. Se registra un 23 por ciento de familias de 5 miembros y un 13 por ciento de personas solas.

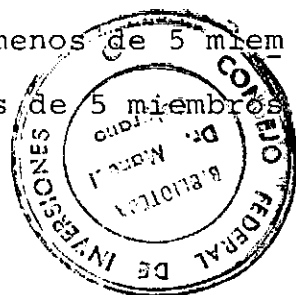



Los ingresos familiares presentan su mayor concentración (69 por ciento) en aquellos que obtienen menos de \$ 1.000.000. - Sólo el 20 por ciento de las familias perciben sumas que oscilan entre \$ 1.000.000 y \$ 2.000.000.

- 2) Barrio Itatí: (ciudad de Corrientes). Fueron encuestadas 157 familias (de un total de 168), de los que se obtuvieron los siguientes datos:

El nivel de instrucción de los jefes de familia es muy bajo; el 62 por ciento se ubican entre analfabetos y primaria completa.

Las ocupaciones más comunes que desarrollan los jefes de familia son changarines (55%) y empleados (25%). El 56 por ciento de estos jefes perciben ingresos que fluctúan de los \$ 100.000 a los \$ 300.000 mensuales.

Los grupos familiares oscilan de 2 a 7 miembros.

Los ingresos familiares se ubican, alcanzando el más alto valor, en el intervalo \$ 200.001 a \$ 400.000, 45 por ciento de los grupos familiares.

Otro dato interesante obtenido es de la "Encuesta Piloto sobre la Situación Habitacional de la ciudad de Corrientes", - Abril 1978 (Cuadro 25E). Se encuestaron 1.375 familias de las cuales sólo un 3,9 por ciento no declaró sus ingresos.

Los resultados fueron:

CUADRO Nº 1 - INGRESOS DE LOS JEFES DE HOGARES DE LA CIUDAD DE CORRIENTES, ABRIL DE 1978.			
Nº DE ORDEN	NIVEL DE INGRESOS	%	% ACUMULADO
1	hasta 30.000	16,3	16,3
2	30.001 - 60.000	25,7	42,0
3	60.001 - 90.000	18,8	60,8
4	90.001 - 120.000	13,8	74,6
5	120.001 - 150.000	5,9	80,5
6	150.001 - 180.000	3,0	83,5
7	180.001 - 240.000	4,9	88,4
8	240.001 y más	11,6	100,0
TOTAL		100,0 (N.1375)	

CUADRO Nº 2 -

INGRESOS FAMILIARES DE LOS HOGARES DE LA CIUDAD DE CORRIENTES, ABRIL 1978.

Nº DE ORDEN	NIVEL DE INGRESOS	%	% ACUMULADO
1	hasta 30.000	6,8	6,8
2	30.001 - 60.000	17,4	24,2
3	60.001 - 90.000	16,8	41,0
4	90.001 - 120.000	14,8	55,8
5	120.001 - 150.000	10,8	66,6
6	150.001 - 180.000	5,7	72,3
7	180.001 - 240.000	9,0	81,3
8	240.001 y más	18,7	100,0
TOTAL		100,0 (N=1375)	

El ingreso promedio del jefe es aproximadamente de --  
\$ 96.099 y el ingreso familiar promedio de \$ 125.816.

Estos datos sorprenden, si consideramos que los valores mínimos de consumo de una familia tipo, correspondientes al mes de abril de 1978 era de \$ 181.056.

## CAPÍTULO IV

### METODOLOGÍA

## CAPÍTULO IV.

### METODOLOGÍA.

#### 1 - METODOLOGIA.

En este informe se realiza un estudio descriptivo de la situación general y especialmente social del Departamento Capital de la Provincia de Corrientes; para ello se relevaron datos primarios y secundarios que permitieran una mayor comprensión de los fenómenos a estudiar.

##### a) Unidad de análisis.

La unidad de análisis elegida han sido entrevistas a representantes de distintos sectores: intendentes, médicos, docentes, - técnicos de Inta, políticos, industriales, ministros de la Iglesia que realizan trabajo social, elegidos todos ellos por considerarse informantes claves con conocimientos generales y específicos de las situaciones de los distintos grupos sociales. Además se efectuaron ocho encuestas a pobladores con el fin de corroborar la información obtenida precedentemente.

##### b) Procedimientos para la recopilación de datos.

Fueron elegidos:

##### 1) Observación directa.

- 2) Entrevistas no dirigidas.
- 3) Entrevistas estructuradas.

c) Muestra.

Los informantes se seleccionaron teniendo en cuenta las distintas temáticas a estudiar, considerando además las diferentes problemáticas zonales o barriales, por lo cual se realizó una distribución geográfica.

El número total de entrevistas es de 50. En los Anexos N° 1 y 2 se adjunta el listado de las realizadas a informantes calificados y la transcripción de algunas de ellas.

d) Selección de variables.

En el estudio de campo, se respetaron las variables utilizadas para los estudios realizados en las zonas Nordeste y Centro-Sur de la Provincia de Corrientes. O sea:

- 1) Composición familiar.
- 2) Migraciones.
- 3) Ocupación.
- 4) Uso del tiempo. (Resultados a presentar en el análisis).
- 5) Prácticas religiosas. (Resultados a presentar en el análisis).

6) Vivienda.

7) Salud.

8) Educación.

e) Trabajo de campo.

Incluyó distintas etapas y se realizó durante 20 días a partir del 9 de febrero de 1981.

En la primer semana se llevó a cabo el recorrido del Departamento a la vez que se realizaron entrevistas a informantes. Esto - permitió una primera aproximación a la problemática socio-económica y cultural de la población.

Se probaron los distintos tipos de encuestas a utilizar verificando su eficiencia para su aplicación en el Departamento Capital. Se utilizaron los cuestionarios de los estudios anteriores con pequeñas modificaciones.

Se relevó información de tipo secundaria, tarea que se extendió a lo largo del mes en los distintos sectores.

Se reclutaron los encuestadores teniendo en cuenta:

- 1) Conocimientos de investigación social y formación profesional.
- 2) Actitud científica acompañada de don de comunicación que ayude a afrontar con éxito situaciones críticas (falta de interés, no colaboración, etc.) que pudieran encontrar en su trabajo.
- 3) Experiencia previa en trabajo de carácter social.
- 4) Antecedentes de trabajos realizados en la zona.
- 5) La selección también se efectuó en función de los distintos tipos de especialidades a cubrir:
  - Dos asistentes sociales con experiencia de trabajo en la Dirección de Programación y Acción Social, y trabajo de laboratorio en la Escuela de Asistencia Social de la Provincia de Corrientes.
  - Una profesora en Ciencias de la Educación, Psicología y Filosofía.
  - Un periodista profesional.

Se realizó un cursillo de una semana para capacitar a los encuestadores seleccionados; estuvo a cargo de la responsable del



trabajo y de la supervisora. Esta los acompañó en sus primeras entrevistas realizando los ajustes necesarios. Realizó encuestas y supervisó el trabajo efectuado con el fin de controlar la objetividad de los encuestadores, tratando de minimizar el posible sesgo introducido por el condicionamiento y visión personal que cada uno de ellos pudiera tener del área en cuestión.

Las entrevistas fueron realizadas en el término de 10 días, cubriendo la ciudad Capital del Departamento y sus alrededores, - Colonia Riachuelo, Barrio Dr. Montaña, Laguna Seca, Laguna Soto, Perichón, Laguna Brava, San Cayetano.

A continuación se presenta un plano con las zonas encuestadas.



LOCALIDAD GENERAL CAPITAL

- 57 -

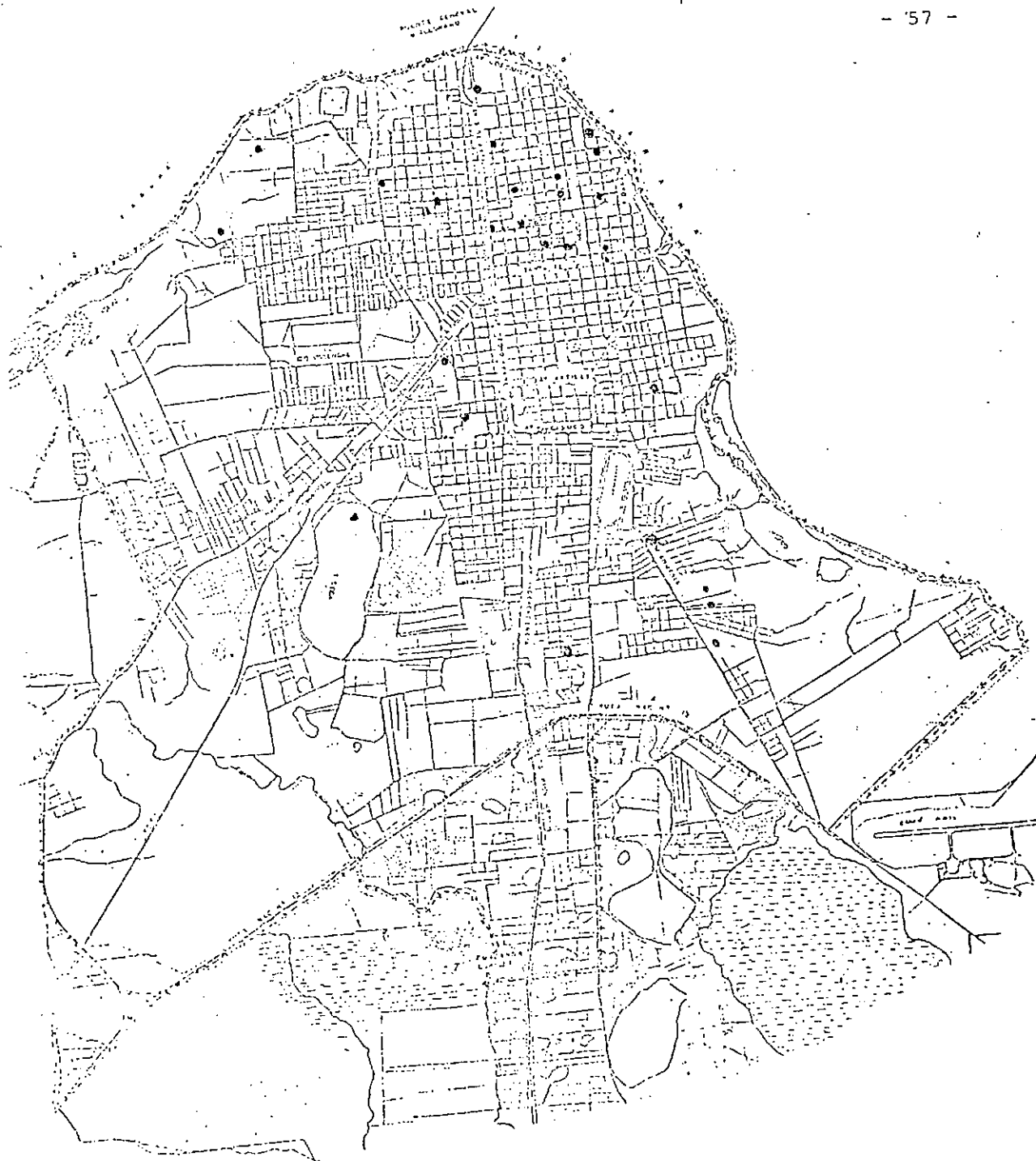

## CAPÍTULO V

### ASPECTOS DEMOGRÁFICOS-MIGRACIONES

## CAPÍTULO V.

### ASPECTOS DEMOGRÁFICOS - MIGRACIONES.

#### 1 - ASPECTOS DEMOGRAFICOS.

Teniendo en cuenta los datos provisorios existentes del Censo - 1980 haremos la presentación y análisis de los mismos.

De acuerdo a dichos datos y los de los censos anteriores, la evolución demográfica provincial manifiesta un gran aumento en su tasa de crecimiento anual medio (de 15,6) alcanzando valores mayores que en todos los anteriores períodos intercensales y cambiando así la tendencia descendente existente entre 1947 y 1960 y revirtiendo el casi estancamiento de la misma entre 1960 y 1970. La tasa de crecimiento alcanzada en el total provincial se aproxima bastante a la del total del país. La situación de aumento en la tasa de crecimiento anual medio se ve mucho más marcada en el Departamento Capital, donde es del doble de la que se observa en el total de la Provincia: 30,1.

CUADRO 1A -

EVOLUCIÓN DE LA POBLACIÓN DE LA PROVINCIA DE CORRIENTES, DEL DEPARTAMENTO CAPITAL Y DEL TOTAL DEL PAÍS, CENSOS 1914-1947-1960-1970-1980.

ZONA CENSAL	AÑOS				
	1914	1947	1960	1970	1980
. Total Provincial .....	347.055	525.463	533.201	564.147	659.780
. Departamento Capital .....	39.031	71.856	105.913	137.823	186.653

FUENTE: Elaboración propia. Censos Nacionales de Población 1914-1947-1960-1970 y resultados provisionales 1980. Dirección de Estadísticas y Censos, 1980.

CUADRO 1B -

TASA DE CRECIMIENTO ANUAL MEDIO INTERCENSAL POR CADA 1.000 HABITANTES: TOTAL DEL PAÍS, PROVINCIAL Y DEPARTAMENTO CAPITAL.

ZONA CENSAL	PERIODOS			
	1914/1947	1947/1960	1960/1970	1970/1980
. Total País .....	20,4	17,7	15,4	17,6
. Total Provincial .....	12,4	1,1	5,6	15,6
. Departamento Capital .....	17,9	29,5	26,2	30,1

FUENTE: Censos Nacionales de Población, op. cit.

Con respecto a la tasa de crecimiento vegetativo, para 1976, ésta alcanzaba un valor de 19,25 por mil. Como se observa, la tasa de crecimiento de la población provincial (1980) se acerca mucho (15,6) reduciéndose considerablemente los saldos migratorios negativos que venían presentándose en la Provincia hasta 1970. La baja tasa de crecimiento de la población hasta 1970 indicaba un saldo migratorio negativo muy grande para el total provincial.

Entre 1947 y 1960 emigraron aproximadamente 170.000 personas y entre 1960 a 1970 lo hicieron más de 90.000. Es de aclarar que el volumen de población perdido corresponde principalmente al grupo activo (entre 15 y 45 años) y se origina principalmente en el interior de la provincia.

Los centros de atracción fueron los distintos centros industriales del país, especialmente los del Area Metropolitana (más adelante se hace un análisis más específico).

Es de tener en cuenta que la apertura de la vinculación entre distintas zonas de la provincia por el desarrollo alcanzado en los medios de comunicación, significó la transformación de las economías locales que eran casi autosuficientes por el aislamiento en que se encontraban y actuando como canales que ayudaron al proceso de migración.

Es así como el Departamento Capital se transforma también en un polo de atracción y alcanza para el período 1970-1980 un aumento anual medio de 30,1 (valor muy superior a la tasa de crecimiento vegetativo).

La densidad media de población por kilómetro cuadrado en el Departamento aumenta considerablemente, pasando de 275,6 habitantes por km<sup>2</sup> para 1970 a 373,3 en 1980; o sea, casi cien habitantes más por km<sup>2</sup>.

CUADRO 2 -

DENSIDAD MEDIA POR KM<sup>2</sup>, EN LA PROVINCIA DE CORRIENTES Y EN EL DEPARTAMENTO CAPITAL.

ZONA CENSAL	AÑOS				
	1914	1947	1960	1970	1980
. Total Provincial .....	3,9	5,9	6,0	6,4	7,5
. Departamento Capital .....	78,1	143,7	211,8	275,6	373,3
FUENTE: Elaboración en base a Censos Nacionales op. cit.					



Con respecto a la localización de la población del Departamento observamos que el 96,8 por ciento del total está en zonas urbanas, aumentando su proporción respecto de 1970.

CUADRO 3 -

NÚMERO DE HABITANTES SEGÚN CONDICIÓN URBANA Y RURAL, E IMPORTANCIA PORCENTUAL DE LA POBLACIÓN URBANA SOBRE EL TOTAL, EN EL DEPARTAMENTO CAPITAL, CENSOS 1970 Y 1980.

	1970			1980		
	N° DE HABITANTES		%	N° DE HABITANTES		%
	Z. URBANA	Z. RURAL		Z. URBANA	Z. RURAL	
Departamento Capital	131.392	6.431	95,3	180.763	5.890	96,8
Resto Provincia	90.665	159.147	36,3			

FUENTE: Censo Nacional 1970 y Resultados Provisorios Censo 1980.

Para el total de la Provincia en 1970, como se observa, sólo el 36,3 por ciento se ubica en zonas urbanas (núcleos de más de 2.000 hab).

La participación de la población departamental en el total provincial es para 1980 del 28,3 por ciento, o sea que creció respecto de años anteriores.

CUADRO 4 -

PARTICIPACIÓN DEMOGRÁFICA EN EL TOTAL PROVINCIAL DEL DEPARTAMENTO CAPITAL, CENSOS 1914, 1947, 1960, 1970, 1980.

DPTO. CAPITAL	PORCENTAJE DE PARTICIPACION				
	1914	1947	1960	1970	1980
. Departamento Capital .....	11,3	13,7	19,9	24,5	28,3
FUENTE: Censos Nacionales de Población, op. cit.					

Con respecto a la localización de la población discriminada por sexo, se observa que en el Departamento Capital la tasa de masculinidad es baja respecto del total provincial, acentuándose - esto en la zona urbana.

<p>CUADRO 5 -</p> <p>1980 POBLACIÓN SEGÚN SEXO. CANTIDAD DE VARONES POR CADA 100 MUJERES EN EL TOTAL PROVINCIAL Y DEPARTAMENTO CAPITAL, ZONA URBANA Y RURAL.</p>				
CONCEPTO	VARONES	MUJERES	TOTAL	CANTIDAD DE VARONES POR CADA 100 MUJERES
Total Provincia...	327.202	332.578	659.780	98,4
Total Departamento	88.986	97.667	186.653	91,1
Zona Urbana .....	85.840	94.923	180.763	90,4
Zona Rural .....	3.146	2.744	5.890	114,7
FUENTE: Elaboración propia. Resultados Provisorios Censo 1980.				

## 2 - MIGRACIONES.

Se evaluaron algunos aspectos importantes de este tema en "Aspectos Demográficos".

En este punto se presentarán los datos obtenidos en las entrevistas a los informantes seleccionados y a los pobladores.

### 1. Datos de Informantes Seleccionados.

Aquí se incluye la opinión de todos los entrevistados, menos los pobladores, acerca del tema migración.

El 50 por ciento respondió que la población en los últimos años ha tendido a irse. El 35 por ciento considera que tiende a quedarse y un 15 por ciento, que la población que se fue tiende a volver.

Las explicaciones de porque emigran fueron las siguientes:

- "Fuerte emigración del interior de la provincia hacia departamento Capital por crisis agrícola".
- "Desfavorables condiciones de vida".
- "Buscan otros lugares de trabajo con mejor remuneración".

- "Falta de buenas oportunidades laborales".
- "El que está capacitado puede trabajar bien, emigra el no especializado".
- "Los jóvenes más preparados son los que emigran, sobre todo a los grandes centros, aquí no se los recompensa bien".
- "Mucha gente viene del interior de la provincia en busca de trabajo, y mejores condiciones de vivienda y salud, aquí existen mejores servicios".
- "Por falta de trabajo, confort y educación emigran, principalmente de las zonas rurales".
- Traslados de ciudad Capital a las afueras por desalojos, ej. las tierras militares de la Cía. N° 7".
- "Se van al Chaco ó Buenos Aires, los que fracasan vuelven".
- "Emigra el servicio doméstico".
- " No se van de las zonas rurales por falta de trabajo, sino en busca de mejores condiciones de vida: 1) trabajo seguro, 2) sueldos, 3) agua corriente, 4) asfalto, 5) T.V. Se van los jóvenes y sobre todo los más capaces. Los viejos se quedan, - pues conservan la pequeña propiedad que poseen".

Los que contestaron que la población tiende a quedarse, dieron las siguientes razones:

- "Es un lugar tranquilo, cercano a Corrientes (Laguna Brava)".
- "Existe un alto porcentaje de propietarios". Esto influye en la movilidad poblacional.
- "En la Capital el número de población es estable, porque algunos se van pero otros vienen".

Los que consideraron que vuelven, dijeron:

- "En Buenos Aires se desorientan, sin mejoras y más problemas, deciden volver".
- "No se producen las mejoras esperadas".
- "Vuelven los que fracasan".
- "El nivel medio si sale para especializarse después vuelve".
- "Vuelven porque las condiciones de vida en Buenos Aires son - difíciles".
- "Los medios de comunicación, sobre todo la televisión en zonas rurales, los perjudica porque les crea necesidades, emigran para poder satisfacerlas, se van a centros urbanos, tienen que vivir en malas condiciones, generalmente, villas miserias. Se encuentran que no logran lo que quieren, se sienten frustrados por no estar capacitados para enfrentarse a los requerimientos de las grandes ciudades. Esta frustración los pone agresivos con su familia o los lleva al alcoholismo. A veces vuelven a Corrientes después de esta experiencia".

Con respecto al lugar hacia donde emigra la población, contestaron:

- 1) En primer lugar Buenos Aires.
- 2) Algunos mencionaron Rosario y Santa Fé, en segundo lugar.
- 3) Los informantes de las afueras de la ciudad, dijeron que también iban hacia Corrientes ciudad.

Consultados acerca de la existencia de pobladores que se trasladan para trabajar temporariamente a otro lugar, contestaron el 70 por ciento de los informantes afirmativamente, mencionando - el 50 por ciento de ellos como lugares y trabajos realizados, - la cosecha de Chaco en primer lugar, "aunque ahora no tanto". Los otros dijeron que se trasladaban como changarines de otros puntos de la Provincia a la ciudad capital, para realizar trabajos en empresas de construcción. Otro mencionó que los técnicos consiguen contratos en Resistencia y viajan temporariamente hasta la finalización de los mismos.

## 2. Respuestas de los pobladores.

Cuando los pobladores fueron consultados acerca del tiempo de residencia en el lugar donde actualmente habitan, contestaron: el 62,5 por ciento que no siempre habían vivido allí.

Con respecto a los lugares anteriores de residencia y el motivo de traslado, se obtuvieron respuestas, algunas de las cuales se pasan a describir:

- 1) El encuestado (familia de muchos recursos) permaneció muchos años en Buenos Aires, donde estudió abogacía, luego regresó a su provincia.
- 2) El encuestado proviene de Buenos Aires y se radicó en 1950 - en la provincia por razones de trabajo. La esposa es nacida en Chaco, tiene un hermano en EE.UU. que emigró por razones laborales, y otros dos en Buenos Aires, por cuestiones familiares. (Es una familia de medianos recursos).
- 3) El entrevistado vivía anteriormente en "El Sombrero", pueblo donde nació, y se trasladó a Corrientes Capital por razones laborales.
- 4) La entrevistada (B° Cichero) vive con una hija (soltera) madre de 4 niños que también residen allí, y además viven con ella cuatro nietos correntinos de una hija que "viajó hace - dos años, los dejó diciendo que volvería pronto y aún no saben nada de ella. La señora proviene de San Cosme y vino a - vivir a Corrientes a pedido de una hija. Cuando falleció su marido. Quisieran comprar una vivienda más cómoda, con agua y luz.



- 5) La familia es nacida en Corrientes Capital, pero tuvo que trasladarse a Laguna Seca. Tiene parientes en Buenos Aires, que se fueron por razones laborales. El encuestado trabajo en Buenos Aires 8 años pero "le fue tan mal que no quieren saber nada de irse de Corrientes".
- 6) En Riachuelo una familia encuestada, vivió siempre allí pero le gustaría trasladarse a Corrientes Capital, porque piensan que tendrían mayores posibilidades de empleo, mejor vivienda y educación para sus hijos.

## CAPÍTULO VI

### VIVIENDA

## CAPÍTULO VI.

### VIVIENDA.

#### 1 - SITUACION HABITACIONAL.

La actual ciudad de Corrientes constituye un antiguo asentamiento humano cuya fundación se remonta al año 1588, coincidiendo con las primeras corrientes colonizadoras. El primer censo del año 1869 le adjudica 14.000 habitantes. Durante el Siglo pasado la ciudad de Corrientes aumentó su población a un ritmo menor que el de la Provincia, recién en este Siglo se acelera su crecimiento hasta duplicar el total provincial en 1970.

Comparando la evolución del parque habitacional en los últimos cuatro censos, con el crecimiento poblacional, se observa una evolución favorable de la situación habitacional; el aumento del número de viviendas, es más acelerado que el crecimiento demográfico. (Ver Cuadro N° 1).

El crecimiento del parque habitacional, sin embargo, es menor que el que muestra dicho cuadro, porque la definición del indicador "N° de Viviendas" ha variado en cada censo nacional. En 1947 no se censaron viviendas, sino edificios, como resultado la cifra de viviendas resultó menor respecto de la realidad, ya que los edificios no siempre son unifamiliares. En los Censos -

de 1960 y 1970 se censaron las viviendas con igual criterio, pero con una diferencia: en 1960 las casas de inquilinato fueron consideradas una unidad y no se computaron las viviendas temporariamente desocupadas; en 1970, cada cuarto de las casas de inquilinato fue considerado una vivienda y esta vez se computaron las viviendas desocupadas. Como resultado, el total de viviendas en 1970 resulta abultado respecto a 1960. De todos modos, - el total de viviendas aumentó considerablemente en las últimas décadas debido a la concentración de población producida en esta ciudad.

A través de la entrevista realizada al Sr. Intendente de la ciudad de Corrientes, se infiere que el mayor problema en materia de viviendas, es que al carecerse de un plan regulador de ordenamiento urbano, la ciudad creció desordenadamente, se incorporaron "intrusos" u ocupantes gratuitos en zonas rurales y urbanas, ya sea en terrenos fiscales o municipales y en otros casos que las familias pudientes cedían a sus buenos criados, en ellos se construyeron viviendas en su gran mayoría precarias. Dichos terrenos se situaban en los alrededores de la ciudad, pero al crecer ésta quedaron dentro de sus límites como núcleos precarios. La falta de dicho plan posibilitó que se lotearan zonas carentes de servicios tales como agua potable, desagües, recolección de residuos, comunicación, etc. Ejemplos de barrios sin una urbanización racional son el Barrio Mendoza, San Pío IX, Pontevedra y otros.

CUADRO Nº 1 -

EVOLUCIÓN DEL TOTAL DE VIVIENDAS Y DE LA POBLACIÓN DE LA PROVINCIA Y DE LA CIUDAD DE CORRIENTES.  
CENSOS 1947 - 1960 - 1970 - 1980.

		TOTAL DE POBLACION				TOTAL DE VIVIENDAS			
		1947	1960	1970	1980	1947	1960	1970	1980
Provincia Corrientes	Nº	525.463	533.201	564.147	659.780	88.082	99.936	117.576	156.148
	%	100	101	107	126	100	113	133	177
Ciudad de Corrientes	Nº	71.856	105.915	137.823	179.590	11.529	19.714	28.778	40.618
	%	100	147	192	250	100	170	249	352
FUENTE: Elaboración propia. Censos Nacionales de Población.									

## 2 - DEFICIT HABITACIONAL.

En el país con un alto nivel de urbanización, con concentración de población en pocas jurisdicciones, la escasa oferta de viviendas, públicas y privadas, ha originado déficit habitacional.

Considerando el "Estudio de Situación Habitacional" realizado por el M.B.S., 1978, es posible suponer que en la Ciudad de Corrientes, el déficit habitacional no sería tal, puesto que todos los habitantes tienen un lugar donde dormir. Sin embargo, al recorrer los suburbios se observa que hay viviendas que no son tales sino taperas, toldos, chapas. También deben considerarse otras con pintoresca fachada colonial pero con grietas profundas en sus muros, persianas semiabiertas, puertas sin cerrojo, etc.

Al visitar una vivienda céntrica, se comprobó que siete personas duermen en un ambiente, mientras que el restante cumple funciones de cocina, comedor y sala, el baño, compartido, está fuera de la casa. A la vez, se encuentran edificios de ocho pisos, con siete unidades cada uno, que cuentan con un solo ascensor. Dos estudiantes que viven en un ambiente, comentan el ruido, olores, etc, en que viven, en un edificio de este tipo.

En los alrededores, el fenómeno observado fue falta de agua corriente, cloacas, alumbrado público en las calles, asfalto o mejoramiento de las mismas.

Estos ejemplos manifiestan el déficit habitacional caracterizado por el uso de viviendas obsoletas o precarias y el hacinamiento.

a) Componentes del déficit habitacional en la ciudad de Corrientes.

En abril de 1978 se efectuó un estudio de "Situación Habitacional de la ciudad de Corrientes", teniendo en cuenta las características exteriores de las viviendas: materiales de construcción, servicios con que están dotadas e infraestructura del barrio en que se encuentran.

Se constituyó un "índice de precariedad" formado por una serie de indicadores clasificados en tres grupos:

- 1) Componentes de la vivienda.
- 2) Instalaciones y servicios (propias de la vivienda).
- 3) Infraestructura externa.

A cada uno de estos indicadores se le asignó un puntaje variable (de 0 a 100) según la calidad del material o del servicio - descripto. Se establecieron así cuatro situaciones habitacionales de acuerdo al nivel o grado de precariedad alcanzado. De éstos, los tres primeros se definieron como deficitarios.

Primer nivel: incluye las viviendas más precarias que alcanzan un máximo de 30 puntos. Son consideradas irrecuperables.

Segundo nivel: viviendas con puntaje entre 31 y 50, semi-precarias, con posibilidad de recuperación.

Tercer nivel: viviendas que lograron entre 51 y 70 puntos del índice, consideradas decididamente recuperables.

Cuarto nivel: con 71 puntos o más. No se consideran deficitarias.

CANTIDAD DE VIVIENDAS DE LA CIUDAD DE CORRIENTES, SEGUN PUNTAJE DE PRECARIEDAD. (EN CIFRAS ABSOLUTAS Y PORCENTAJES).		
PUNTAJE DE PRECARIEDAD	CANTIDAD DE VIVIENDAS	PORCENTAJE
. Hasta 30 puntos .....	4.553	13
. Entre 31 y 50 puntos .....	7.970	23
. Entre 51 y 70 puntos .....	7.217	20
. 71 puntos y más .....	15.303	44
. T O T A L .....	35.043	100
FUENTE: Encuesta Piloto sobre Situación Habitacional de la Ciudad de Corrientes.		



En las viviendas del primer nivel se utilizaron los siguientes materiales para su construcción: pisos de tierra, techos de madera, cartón, paja o deshechos y sólo tienen paredes de mampos tería la tercera parte de ellas. Carecen de elementos de terminación, las paredes interiores, en la mayoría de los casos no están revocadas; los baños y cocinas (cuando poseen) no tienen ningún revestimiento; el 83 por ciento de ellas presenta raja-duras y grietas en las paredes y el 69 por ciento, goteras en los techos.

Los hogares comprendidos en este nivel no poseen instalación - de agua dentro del hogar, el 77 por ciento no posee agua dentro del predio y el resto lo logra por aljibe o pozo sin distribu-ción interna. No hay servicios sanitarios, tampoco baño de uso compartido. En cuanto a la cocina, ninguna posee cuarto con pileta y cocina juntos.

El grupo de viviendas está ubicada en áreas alejadas de las redes de servicios urbanos. Existen algunas excepciones en cuanto a alumbrado público, pero no hay otros servicios de infraestrutura, casi el 20 por ciento está ubicado a más de 300 me-tros de un medio de transportes.

Los sucesivos niveles se caracterizan por tener carencias en - algunos de estos aspectos, y según las mismas, se les dió la -

diferencia de puntaje.

Según la encuesta permanente de hogares realizada para abril de 1978 en la ciudad de Corrientes, las viviendas de la misma presentan las siguientes características:

MATERIAL PREDOMINANTE DE LAS PAREDES EXTERIORES.	
MATERIAL EN PAREDES EXTERIORES	% EN HOGARES
. Mampostería .....	91,4
. Madera .....	3,3
. Metal o fibrocemento .....	0,3
. Adobe .....	2,8
. Chorizo o cartón .....	2,2
. T O T A L .....	100,0
FUENTE: Encuesta Permanente de Hogares, 1978.	

MATERIAL PREDOMINANTE DE LA COBERTURA EXTERIOR DE LOS TECHOS.

MATERIAL PREDOMINANTE EN TECHOS	% EN HOGARES
. Teja, baldosa .....	21,1
. Metal, fibrocemento .....	68,5
. Madera, cartón, paja .....	10,4
. Otros materiales .....	-
. T O T A L .....	100,0

FUENTE: Encuesta Permanente de Hogares.

MATERIALES EN PISOS

MATERIAL PREDOMINANTE DE PISOS	% HOGARES
. Baldosa, cerámica .....	56,0
. Cemento o ladrillo .....	30,4
. Tierra .....	13,6
. T O T A L .....	100,0

FUENTE: Encuesta, op. cit.

POSESION DE INSTALACION DE AGUA CORRIENTE.	
INSTALACION DE AGUA CORRIENTE	% HOGARES
Poseen instalación .....	53,8
No poseen .....	46,2
T O T A L .....	100,0

FUENTE: Encuesta, op. cit.

PROVISION DE AGUA.	
PROVISION DE AGUA POR:	% HOGARES
. Agua corriente de red pública	64,5
. Agua corriente de bombeador o bomba	2,8
. Agua de bomba, bombeador o similar sin distribución en la vivienda.	1,5
. Agua de aljibe o pozo	9,5
. No tiene agua dentro del predio	21,7
. T O T A L .....	100,0

FUENTE: Encuesta, op. cit.

POSESION DE INSTALACION DE BAÑO	
INSTALACION DE BAÑOS	% HOGARES
. Poseen y es uso exclusivo del hogar	41,6
. Poseen y es uso compartido con otros hogares	3,8
. No poseen	54,6
. T O T A L .....	100,0

POSESION DE INSTALACION ELECTRICA	
INSTALACION ELECTRICA	% HOGARES
. Poseen .....	91,2
. No poseen .....	8,8
. T O T A L .....	100,0

FUENTE: Encuesta op. cit.

PORCENTAJE DE HOGARES QUE CUENTAN CON SERVICIOS.						
EXISTENCIA FRENTE A LA VIVIENDA DEL SERVICIO	SERVICIOS					
	ELECTRICIDAD HOGARES %	PAVIMENTO HOGARES %	AGUA CORRIENTE HOGARES %	CLOACAS HOGARES %	ALUMBRADO PUBLI CO HOGARES %	RECOLECCION DE RESIDUOS HOGARES %
SI	93,3	37,4	68,6	36,3	86,8	64,9
NO	6,7	62,6	31,4	63,7	13,2	35,1
TOTAL	100,0	100,0	100,0	100,0	100,0	100,0
FUENTE: Encuesta Piloto sobre Situación Habitacional de la Ciudad de Corrientes, Abril de 1979.						

DISTANCIA AL MEDIO DE TRANSPORTE MAS PROXIMO		
DISTANCIA A MEDIO DE TRANSPORTE	%	HOGARES
. Hasta 3 cuadras		81,4
. De 4 a 8 cuadras		16,2
. 9 y más cuadras		2,4
. T O T A L .....		100,0

TIPO DE VIVIENDA EN LA CIUDAD DE CORRIENTES.		
TIPOS	CANTIDAD DE VIVIENDAS	%
. Casa	29.251	83,5
. Departamento	1.084	3,1
. Vivienda en lugar de trabajo	243	0,7
. Inquilinato	1.080	3,1
. Hotel o pensión	295	0,8
. Casilla o rancho precario	2.942	8,4
. Otros	149	0,4
. T O T A L .....	35.044	100,0
FUENTE: Encuesta Piloto sobre Situación Habitacional de la Ciudad de Corrientes - Abril de 1979.		

Como se observa, hay un gran predominio de la vivienda tipo "casa".

En cuanto a la precariedad según tipo de vivienda se presenta la situación que apreciamos en el Cuadro de la página siguiente.

El nivel más deficitario se encuentra en las casillas o barrios precarios. Los departamentos son todavía escasos y la mayoría se ubica en el nivel no deficitario.

En cuanto a infraestructura urbana, la cobertura es deficiente. El Sr. Intendente de la Ciudad de Corrientes refirió adelantos - ocurridos en los dos últimos años: la recolección de residuos se triplicó; por cuenta de vecinos se han realizado obras, como por ejemplo terminación de 100 cuadras de pavimento-hormigón; en Pon<sub>te</sub>vedra (zona cementerio sur) la instalación de red cloacal está en la etapa final; 1.200 calles fueron arregladas, entoscadas; - se colocaron cruces de caños en canaletas para desagües, etc.

#### Hacinamiento.

Esta variable también hace al déficit de vivienda, ya que su presencia indica carencia de privacidad o independencia de los miembros del hogar.



TIPO DE VIVIENDA.								
INDICE DE PRECARIEDAD	Casa	Departamento	Vivienda - en lugar de trabajo	Inquilinato	Hotel o Pensión	Casilla o rancho ptreario	Otros	Total
0 - 30	6,7	-	-	13,6	-	79,9	66,4	13,0
31 - 50	23,6	-	-	50,1	-	18,4	-	22,8
51 - 70	23,3	4,6	19,8	22,7	-	1,7	-	20,6
71 y más	46,4	95,4	80,2	13,6	100,0	-	33,6	43,6
T O T A L	100,0 (29251)	100,0 (1.084)	100,0 (243)	100,0 (1.080)	100,0 (295)	100,0 (2.942)	100,0 (149)	100,0 (35044)
FUENTE: "Encuesta Piloto ....", op. cit.								

En términos cuantitativos es el coeficiente de ocupación de personas y/o familias, referido ya sea a la superficie habitable, como a las unidades cuarto, habitación o vivienda. Por conven-ción se ha aceptado internacionamente que el límite mínimo de hacinamiento comienza a partir de dos personas por cuarto (Cuarto: todo ambiente excluídos baño, cocina, pasillos, garage, galpones o habitaciones usadas con fines industriales).

Según esta definición, el 28 por ciento, o sea 9.798 hogares de la ciudad de Corrientes están hacinados. En las viviendas precarias el porcentaje de hogares con más de dos personas por cuarto es mayor, o sea el 58 por ciento.

CANTIDAD DE VIVIENDAS DE LA CIUDAD DE CORRIENTES, CLASIFICADAS SEGUN INDICE DE PRECARIEDAD Y PERSONAS POR CUARTO. ABRIL 1978 (EN PORCENTAJES).

INDICE DE PRECARIEDAD	1,5 P. x HAB	1,6-2 PxHab	Hacinamiento + 2 P.xHab	TOTAL
Hasta 30 puntos	24,6	17,2	58,2	100,0
31 - 50 puntos	25,8	28,8	45,4	100,0
51 - 70 puntos	44,9	27,2	27,9	100,0
71 y más puntos	69,8	20,3	9,9	100,0
T O T A L .....	48,8 (17096)	23,2 (8.145)	28,0 (9.798)	100,0 (35039)
FUENTE: "Encuesta Piloto ...", op. cit.				

Tomando la cantidad de hogares con más de dos personas por cuarto (excluidas las familias cuyas viviendas deberán ser renovadas totalmente, hasta 30 puntos) se obtiene la cifra absoluta - de 7.150 viviendas con hacinamiento por cuarto; estimando que - como mínimo sería necesario un cuarto más por vivienda, el total sería de 7.150 "nuevas habitaciones" a construir.

CANTIDAD DE VIVIENDAS CLASIFICADAS POR NIVELES DE PRECARIEDAD Y CON HACINAMIENTO POR CUARTO. ABRIL 1978.		
NIVEL DE PRECARIEDAD	% DE HOGARES HACINADOS S/TOTAL DE CADA NIVEL	HOGARES HACINADOS (MAS DE 2 PERSxCUARTO)
Hasta 30 puntos	58,2	2.648
31 - 50 puntos	45,4	3.616
51 - 70 puntos	27,9	2.011
71 y más puntos	9,9	1.523
T O T A L .....	27,9	9.798
FUENTE: "Encuesta Piloto ....", op. cit.		

Considerando que en la ciudad de Corrientes por cada hogar hay un promedio de 4,4 personas, la necesidad de cuartos equivaldría a 2.383 nuevas viviendas para solucionar el problema de hacinamiento por inadecuado número de cuartos.

También se da el fenómeno de hacinamiento familiar que afecta - al 8,8 por ciento de los hogares entrevistados. Se centraliza - en la coexistencia de dos familias por vivienda, con pocos casos

de tres familias.

En resumen, considerando las situaciones deficitarias enumeradas se deduce que hay:

- 1) Déficit por máxima precariedad.
- 2) Déficit por habitar locales inadecuados o no destinados a viviendas.
- 3) Déficit de cuartos por hacinamiento.
- 4) Déficit por hacinamiento familiar.

De esto resulta un déficit absoluto en la ciudad, o sea que deberían construirse en forma prioritaria 11.753 viviendas.

. Viviendas a renovar totalmente .....	4.550
. Casilla, rancho y conventillo .....	1.525
. Familias hacinadas .....	3.292
. Hacinamiento por cuarto .....	<u>2.383</u>
. T O T A L .....	11.753

El déficit relativo de las urgencias no tan inmediatas como en los anteriores suman 7.970 (entre 31-50 puntos) y 7.218 (entre 51-70 puntos).

### 3 - REGIMEN DE TENENCIA.

Las formas de acceso y de uso de una vivienda han sido llamadas bajo el concepto jurídico de "Régimen de Tenencia".

CANTIDAD DE HOGARES DE LA CIUDAD DE CORRIENTES CLASIFICADOS POR EL REGIMEN DE TENENCIA. ABRIL 1978.	
REGIMEN DE TENENCIA	PORCENTAJE
. Propietario de la vivienda y del terreno .....	60,7
. Inquilino o arrendatario .....	14,9
. Ocupante con relación de dependencia .....	1,1
. Ocupante gratuito .....	11,8
. Propietario de la vivienda solamente .....	9,5
. Otras formas .....	2,0
. T O T A L .....	100,0
FUENTE: "Encuesta Piloto ...", op. cit.	

El tipo de tenencia "ocupante con relación de dependencia" es -  
aquel que hace uso de una vivienda mediante una relación labo-  
ral de dependencia sin negociaciones directas. Estos son más -

frecuentes en el total provincial (5,6%) que en la ciudad capital (1,1%) ya que la estructura económica correntina es fundamentalmente rural; allí, generalmente, el asalariado vive en el establecimiento (mayordomo, puestero, peón ...); además, al predominar la vivienda unifamiliar es menor la posibilidad de existencia de porteros, serenos, etc.

Una característica peculiar de la Ciudad de Corrientes es la alta proporción de ocupantes gratuitos (11,8%) no ocupando sólo viviendas precarias sino distribuidos en todos los niveles:

NIVELES DE PRECARIEDAD	OCUPANTES GRATUITOS
Hasta 30 puntos	18,9
De 31 a 50 puntos	30,0
De 51 a 70 puntos	25,3
71 y más puntos	25,8
T O T A L .....	100,0
FUENTE: "Encuesta Piloto ....", op. cit.	

#### 4 - INFORMACION DE LAS ENTREVISTAS.

De acuerdo a la información obtenida a través de las encuestas y su tabulación respecto al tema vivienda, se observa una total coherencia con los datos recogidos en la información secundaria.

De las respuestas referidas al estado de las viviendas se obtienen los siguientes datos:

ESTADO	RURAL	URBANO
. Satisfactorio .....	3,2	47,0
. Insatisfactorio .....	51,6	31,3
. Muy insatisfactorio .....	19,4	15,6
. Satisfactorio e insatisfactorio	-	-
. Desconoce .....	25,8	-
. T O T A L .....	100,0	100,0

1 - A través del cuadro se observa que en área rural, el 71 - por ciento de los entrevistados consideró las viviendas como - insatisfactorias o muy insatisfactorias, sólo un 3,2 por cien-



to respondió "satisfactorio" y el resto desconoce la situación de la zona. En el área urbana el porcentaje de los que opinaron que es satisfactorio, fue del 47 por ciento, casi igual - que las dos alternativas siguientes juntas y el 6,1 por ciento consideró los dos casos como características de la ciudad.

2 - Las respuestas sobre los materiales utilizados para la construcción de techos, paredes y pisos se resúmen en el Cuadro de la página siguiente.

3 - Sobre las fuentes de aprovisionamiento de agua para el consumo hogareño, respondieron:

- a) En zona rural: la mayoría opinó que la fuente principal de - aprovisionamiento de agua es el "pozo". Cinco entrevistados respondieron que hay quienes se sirven del agua de las lagunas y otros que algunos cuentan con agua corriente o molinos.
- b) En la zona urbana: casi la totalidad respondió que el agua - corriente es la fuente de aprovisionamiento en las viviendas, pero muchos hicieron referencia a la existencia de canilla pública en barrios precarios (30%). Cinco encuestados - contestaron que también existen pozos y aljibes.

MATERIALES UTILIZADOS PARA LA CONSTRUCCIÓN DE VIVIENDAS. DATOS DE LAS ENCUESTAS REALIZADAS.

MATE- RIALES	ZONA RURAL				ZONA URBANA							
	TECHOS	%	PAREDES	%	PISOS	%	PAREDES	%	PISOS	%		
%	Paja.....	52,0	Barro.....	41,4	Tierra.....	84,0	Zinc.....	50,0	Ladrillos..	100,0	Mosaico....	92,0
	Chapa.....	10,3	Adobe.....	13,8	Cemento.....	8,0	Zinc y losa	33,3			Mosaico y - tierra ....	8.0
DE	Cartón.....	20,7	Adob.y Lad.	13,8	Lad.y Tierra	8,0	Zinc y Teja	8,36				
REPUES- TAS	Palma.....	3,4					Chapa y Car- tón .....	4,17				
	Lata.....	3,4	Mampostería	6,9			Barro con pa- ja.....	4,17				
	Precarios..	10,3	Chapa.....	13,8								
			Cartón.....	3,4								
		Precarios..	6,9									
TOTAL		100,0		100,0		100,0		100,00		100,0		100.0

4 - En cuanto al número de viviendas (sobre cada 10) que cuentan con retretes en la zona rural, el 50 por ciento de respuestas fueron entre 1 y 5 viviendas. Un 23 por ciento contestó entre 5 y 10 , y el 27 por ciento de los encuestados desconoce la situación.

5 - Al consultarse a los encuestados acerca de los materiales que consideran necesarios para mejorar la situación en las zonas rurales, mencionaron un 72 por ciento la necesidad de ladrillos, un 28 por ciento bloques y un 25 por ciento chapas, zinc y "chapadur".

6 - En cuanto a mejoras urgentes a realizar en materia de vivienda, se mencionaron:

- a) Construcción de nuevas viviendas con un criterio distinto al "Plan 1.000 viviendas", consideradas promiscuas
- b) Elaboración de planes de viviendas, accesibles a grupos familiares de escasos recursos, contribuyendo a la erradicación del alcohol y promoviendo la higiene.
- c) Continuar cumplimentando los planes ya desarrollados por el Instituto de la Vivienda de Corrientes.

- d) Implementar un sistema de crédito para que las familias de -  
bajos ingresos puedan obtener vivienda propia.
- e) Fortalecer techos (para eliminar el problema de la vinchuca)  
e incrementar sanitarios (para elevar el nivel de higiene).
- f) Promover un plan económico de viviendas, a través del siste-  
ma de ayuda mutua.
- g) Promover planes de vivienda para todos los niveles sociales:  
bajo, medio bajo y medio.
- h) Ampliación de la red cloacal y de agua potable en los alrededo  
dores.
- i) Aporte de materiales para construir viviendas económicas -  
(pre-moldeadas y zinc).
- j) Erradicación de ranchos, pues viven prácticamente al aire libre.

7 - Las respuestas al tema de régimen de tenencia se resúmen -  
en el siguiente cuadro:

REGIMEN DE TENENCIA TIPO	PORCENTAJE DE RESPUESTAS				%
	Propietarios	Inquilinos	Ocupantes Gratuitos	Desconoce	
. Vivienda urbana .....	59,50	34	6,50	-	100,0
. Vivienda Rural .....	25,62	9,4	62,48	2,5	100,0

## 5 - DEMANDA DE VIVIENDAS.

A pesar del déficit de viviendas de 11.753, el número de inscriptos en el último plan para adjudicar 536 viviendas fue de 6.000. Muchas familias no lo hicieron por ser este plan de viviendas en propiedad horizontal.

Las viviendas de los pobladores encuestados en barrios de la ciudad y otras zonas del Departamento, se pasa a describir:

1) Barrio Cíchero: La encuestada contestó que su vivienda tiene 7 años, el terreno es fiscal, antes vivió un año en el Barrio Roca y le gustaría mudarse. Hay canilla pública para la provisión de agua. La vivienda en sí es precaria y con hacinamiento: tiene una habitación con 3 camas, sin baño ni cocina instalados, el estado de conservación de la vivienda es malo, el mobiliaje escaso y deteriorado, se observó gran falta de higiene. No se puede hablar de uso de espacio habitacional ya que en un ambiente viven 10 personas (abuela con 8 nietos y una hija madre de 4 de ellos).

2) Laguna Seca: En la vivienda reside la familia con cinco hijos desde hace tres años. Son ocupantes gratuitos pero desconocen quién es el propietario de la misma; antes vivían en la casa paterna pero tuvieron que venderla por sucesión. El lugar les

gusta a pesar de no ser bueno; no se anotan en planes de vivienda por ser éstas de propiedad horizontal y perderían su jardín (se observaron más de 30 macetas), además aunque el terreno no es de ellos han realizado muchos arreglos en la vivienda, voluntariamente; sólo se irían por otro lugar mucho mejor. Se proveen de agua mediante canilla pública. La vivienda es precaria y sólo cuenta con una habitación grande con tres camas. No tienen equipamiento (baño y cocina instalados). No hay confort, el mobiliaje es mínimo. Algunas paredes son de ladrillo. La higiene es buena, las camas de los niños están separadas de la de los padres por un ropero.

- 3) Riachuelo: Se visitó una familia integrada por nueve personas de las cuales una de ellas, es un bebé. Viven allí desde hace siete años; la casa fue cedida por la municipalidad, pero tienen problemas con la ocupación, les gustaría irse. La provisión de agua se realiza a través de canilla pública. La vivienda está construída con ladrillos y chapas, tiene dos habitaciones, hay tres camas; cuenta con cocina a leña y letrina. La casa tiene una antigüedad de 40 años aproximadamente, está en mal estado de conservación. No hay confort, sólo tienen mesa y sillas. La higiene es de regular a mala. El uso del espacio habitado es adecuado.

- 4) Barrio Plácido Martínez: Seis personas ocupan la vivienda, - cuatro de ellas mayores. Viven allí desde hace 12 años. La - casa, que tiene la antigüedad también de 12 años, es del go- bierno, antes vivían en otra más humilde, por lo que están - conformes. Utilizan canilla pública para aprovisionarse de - agua. La casa es de material, cuenta con dos habitaciones, - un baño y una cocina. Tienen 5 camas. El estado es entre bue- no y regular. El moblaje es completo, tienen T.V., heladera comercial, radio. El nivel de higiene es aceptable y el uso del espacio habitado, más o menos adecuado.
- 5) Laguna Brava: En la zona rural, el 60 por ciento de las vi- viendas se consideran insatisfactorias. En la zona urbana, - el estado, en general, es satisfactorio. Los materiales, en la zona rural, son generalmente cartón para techos, barro en paredes y pisos de tierra. En la zona urbana predominan las casas con techo de zinc, paredes de mampostería y pisos de - mosaicos. En general están provistos de agua corriente, la - mayoría cuenta con retretes.
- 6) Perichón: Las viviendas son insatisfactorias y muy insatis- factorias. En su mayoría están construídas con cartón para - techos, paredes de ladrillos, piso de tierra. El agua se ob- tiene de pozo o aljibe.



## CAPÍTULO VII

### EDUCACIÓN

## CAPÍTULO VII

### EDUCACION

#### 1. Información Secundaria.

Los datos secundarios a presentar corresponden al año 1980. Estos se completan con la información obtenida a través de las encuestas realizadas y especialmente las dirigidas a docentes de catorce escuelas distribuidas en distintas zonas del Departamento de niveles primario y secundario.

Como ya fuera señalado en los análisis de las regiones "Nordeste y este-centro-sur", la provincia de Corrientes se encuentra entre las más rezagadas en materia de nivel de educación.

Con referencia a la tasa de analfabetismo, ocupa el tercer lugar en el país; basta recordar que en 1970 fue del 18,3 por ciento en la Provincia, mientras que el total del país fue de 7,4 por ciento. De 1970 a 1980 hay una leve mejoría en el nivel de educación, por ejemplo el nivel de retención escolar fue de 20,3 por ciento en 1970, o sea: de cada 100 alumnos que comenzaron el ciclo primario en 1964, sólo 20 concluyeron

en 1970, 7° grado; en 1980 esta tasa llegó a 32,7 por ciento en el total provincial. De todos modos es muy baja en comparación con el total del país que en 1977 alcanzó un nivel del 52,2 por ciento. En el Departamento Capital el comportamiento varía radicalmente ya que para el ciclo 1974/80 el nivel de retención es 50,8 por ciento, lo cual se acerca bastante al nivel total del país (Ver Cuadro 5). A través de las 15 cohortes que se presentan en el Cuadro 4, se observa que en varios años, la retención del Departamento Capital es el doble de la del total provincial.

La relación número de alumnos por maestros es prácticamente la misma en el total provincial y el Departamento Capital.

El total de inscriptos en 7° grado en 1980 representa el 8 por ciento del total de alumnos matriculados en toda la provincia; en el Departamento Capital la relación es del 10,35 por ciento (Ver Cuadro 2).

La capacidad de incorporación de alumnos al sistema en la provincia es más o menos estable entre 1960 y 1971, sufre una gran merma (24 por ciento) la incorporación de 1972 con una

diferencia negativa respecto del año anterior de 8.415 alumnos y no alcanza a recuperarse en 1974 (Ver Cuadro 4).

En el Departamento Capital se observa el mismo fenómeno, que alcanza en 1972 respecto de 1971, una diferencia negativa de 774 alumnos, o sea el 13,89 por ciento; tampoco pudo recuperarse en 1974.

Teniendo en cuenta el número de establecimientos y su relación con la población escolar en el Departamento Capital, se observa que en 1980 el nivel pre-primario cuenta con 38 establecimientos con 3.047 alumnos, lo que resulta un promedio de 80 niños por establecimiento. El nivel primario tiene 57 escuelas con un total de 29.610 alumnos, por lo tanto, la relación es de 519 escolares por establecimiento.

El Departamento está provisto de 27 establecimientos de nivel medio con 13.861 alumnos, su relación es de 513 alumnos por colegio.

Hay ocho establecimientos de nivel superior no universitario con 1.216 inscriptos, un promedio de 152 alumnos por establecimiento.



En la ciudad Capital de Corrientes se encuentra la sede del Rectorado de la Universidad Nacional del Nordeste, que en diciembre de 1981 cumplirá 25 años de existencia. Esta Universidad contribuyó al mejoramiento de la estructura social de Corrientes, por ser regional aumenta la interrelación con otras zonas. Alberga 19.524 estudiantes.

Sus facultades están distribuidas del modo que sigue:

Corrientes: Medicina, Odontología, Veterinaria, Ciencias Agrarias, Ciencias Exactas y naturales y agrimensura, derecho, enfermería, criminalística técnica.

Chaco: Ingeniería, Arquitectura, Ciencias Sociales y Políticas, Ciencias Económicas.

Formosa: Facultad de recursos naturales, Ingeniería forestal.

Saénz Peña: Industria agropecuaria.

Esta Universidad forma también profesores en todas las ciencias y letras, contribuyendo así a elevar el nivel de educación de la población.

**CUADRO 1** - NUMERO DE ALUMNOS MATRICULADOS PARA EL TOTAL PROVINCIAL Y DEPARTAMENTO CAPITAL SEGUN NIVELES DE ENSEÑANZA Y DEPENDENCIA. MARZO 1980.  
PROVINCIA DE CORRIENTES.

N I V E L	NUMERO DE ALUMNOS MATRICULADOS - DEPENDENCIAS						TOTAL PROVINCIA	TOTAL DPTO. CAPITAL
	NACIONAL		PROVINCIAL		PRIVADA			
	Total Prov.	Departamento Capital	Total Prov.	Departamento Capital	Total Prov.	Departamento Capital		
Pre-Primario .....	-	-	7.477	2.126	1.649	921	9.126	3.047
Nivel Primario ..	-	-	116.894	24.023	10.276	5.587	127.170	29.610
Primaria-Adultos.	-	-	-	-	-	-	3.483	1.237
Nivel Medio .....	15.670	7.470	12.680	5.453	3.143	938	31.493	13.861
Superior No uni-- versitario .....	872	236	1.388	877	103	103	2.363	1.216

FUENTE: Elaboración propia sobre datos de Estadísticas de Educación. Ministerio de Educación y Cultura. Secretaría de Educación. Marzo 1980. Provincia de Corrientes.

CUADRO 2 - ALUMNOS MATRICULADOS EN ESTABLECIMIENTOS DE ENSEÑANZA COMUN SEGUN GRADOS AL QUE ASISTEN EN EL  
TOTAL DE LA PROVINCIA Y DEPARTAMENTO CAPITAL. MARZO 1980

Z O N A	TOTAL	NUMERO DE ALUMNOS MATRICULADOS SEGUN GRADO						
		Primero	Segundo	Tercero	Cuarto	Quinto	Sexto	Séptimo
Provincia Corrientes	127.170	31.807	22.977	19.694	16.714	14.045	11.751	10.182
Departamento Capital	29.610	6.058	4.775	4.369	4.186	3.889	3.267	3.066
FUENTE: Estadísticas de Educación, op. cit.								





**CUADRO 4 - NIVEL PRIMARIO. NUMERO DE ALUMNOS MATRICULADOS EN ESCUELAS OFICIALES PARA LAS COHORTES 1960-66; 1961-67; 1962-68 ..... 1974-80. EN EL TOTAL PROVINCIAL Y DEPARTAMENTO CAPITAL.**

COHORTE	NUMERO DE ALUMNOS MATRICULADOS SEGUN GRADO													
	PROVINCIA DE CORRIENTES							DEPARTAMENTO CAPITAL						
	1°	2°	3°	4°	5°	6°	7°	1°	2°	3°	4°	5°	6°	7°
1960/66	32.638	21.428	15.421	11.580	8.866	7.405	6.158	5.240	3.501	2.883	2.628	2.319	2.387	2.048
1961/67	34.913	21.161	15.570	12.024	9.479	7.721	5.955	5.005	3.579	3.041	2.817	2.682	2.471	2.025
1962/68	35.255	21.570	16.858	12.630	9.881	7.372	6.544	5.040	3.675	3.319	3.158	2.781	2.466	2.126
1963/69	33.978	21.829	17.006	13.152	9.308	8.359	6.937	4.771	3.653	3.554	3.254	2.711	2.580	2.271
1964/70	35.210	22.101	17.418	12.191	10.785	8.890	7.141	4.782	3.911	3.563	3.092	2.748	2.628	2.303
1965/71	34.803	22.466	15.787	14.226	11.380	8.669	6.359	4.910	3.826	3.364	3.292	2.825	2.536	1.972
1966/72	35.952	20.604	18.453	14.879	11.237	8.191	5.600	5.076	3.928	3.697	3.418	3.009	2.460	1.957
1967/73	32.689	23.998	19.044	14.701	10.630	7.380	6.125	5.181	4.163	3.709	3.328	2.688	2.209	1.906
1968/74	36.342	24.218	18.860	13.665	9.483	7.591	6.446	5.540	4.280	3.766	3.151	2.537	2.243	2.054
1969/75	37.833	23.743	17.916	11.912	9.404	7.980	6.615	5.721	4.251	3.563	2.899	2.585	2.352	2.133
1970/76	36.332	22.395	14.915	11.978	9.853	8.079	7.506	5.559	4.004	3.318	2.964	2.639	2.390	2.327
1971/77	34.995	18.747	14.952	12.478	9.888	9.165	8.067	5.572	3.734	3.311	3.069	2.749	2.870	2.079
1972/78	26.580	18.216	15.069	11.988	11.113	9.391	8.163	4.798	3.551	3.242	2.992	3.041	2.281	2.127
1973/79	25.428	18.478	15.112	13.772	11.625	9.512	8.465	4.6	28	3.180	3.273	2.536	2.323	2.192
1974/80	27.547	19.103	18.368	14.894	11.889	10.167	9.024	4.679	3.669	3.691	2.858	2.627	2.477	2.378

**FUENTE:** Educación primaria 1980. Evolución en las últimas cohortes de retención y desgranamiento. Subsecretaría de Educación y cultura. Ministerio de Educación y Cultura de la Provincia de Corrientes.

CUADRO 5 - RETENCION Y DESGRANAMIENTO EN ESCUELAS OFICIALES DE LA PROVINCIA Y DEPARTAMENTO CAPITAL PARA LAS COHORTES 1960/66 ... 1974/80.

COHORTES	RETENCION		DESGRANAMIENTO	
	Total Provincia	Dep. Capital	Total Provincia	Dep. Capital
1960/66	18,9	39,0	81,1	61,0
1961/67	17,0	40,4	83,0	59,6
1962/68	18,5	42,2	81,5	57,8
1963/69	20,4	47,6	79,6	52,4
1964/70	20,3	48,1	79,7	51,9
1965/71	18,3	40,1	81,7	59,9
1966/72	15,6	38,5	84,4	61,5
1967/73	18,7	36,8	81,3	63,2
1968/74	17,7	37,0	82,3	63,0
1969/75	17,5	37,2	82,5	62,8
1970/76	20,6	41,9	79,4	58,1
1971/77	23,0	37,3	77,0	62,7
1972/78	30,7	44,3	69,3	55,7
1973/79	33,3	47,3	66,7	52,7
1974/80	32,7	50,8	67,3	49,2

FUENTE: Elaboración propia en base a datos de "Retención y desgranamiento. Evolución de las últimas cohortes. Educación primaria 1980. Subsecretaría de Educación y Cultura. Ministerio de Educación y Cultura.

CUADRO 6 - NUMERO DE ESTABLECIMIENTOS EN LOS DISTINTOS NIVELES DE ENSEÑANZA SEGUN DEPENDENCIA. DEPARTAMENTO CAPITAL. MARZO de 1980.

NIVEL	CANTIDAD DE ESTABLECIMIENTOS-DEPENDENCIA			TOTAL
	NACIONAL	PROVINCIAL	PRIVADO	
Jardín de Infantes y Preescolar .....	-	33	5	38
Escuelas primarias	-	50	7	57
Nivel medio .....	8	14	5	27
Nivel Superior no universitario ....	2	5	1	8
<p><u>FUENTE:</u> Datos publicados por la Subsecretaría de Educación. Ministerio de Educación y Cultura de la Provincia de Corrientes. Elaboración propia.</p>				

CUADRO 7 - NUMERO DE ESTABLECIMIENTOS DE NIVEL MEDIO SEGUN MODALIDAD DE ENSEÑANZA Y DEPENDENCIA. DEPARTAMENTO CAPITAL. MARZO 1980.						
<div> <div>Modalidad</div> <div>Dependencia</div> </div>	TOTAL	CICLO BASICO	BACHILLERATO		COMERCIAL TECNICA PROFESORADO	
			COMUN	ESPECIALIZADO	DOCENTE	
Nacional .....	15	2	4	2	2	3
Provincial .....	13	-	1	1	3	1
Privada .....	5	2	1	-	1	-
T O T A L . . . . .	33	4	6	3	6	4
FUENTE: Elaboración propia en base a datos publicados por la Subsecretaría de Educación y Cultura. Ministerio de Educación y Cultura de la Provincia de Corrientes.						

AÑOS  
 1974 1975 1976 1977 1978 1979 1980

GRAFICO : N° 1

NUMERO  
DE ALUMNOS

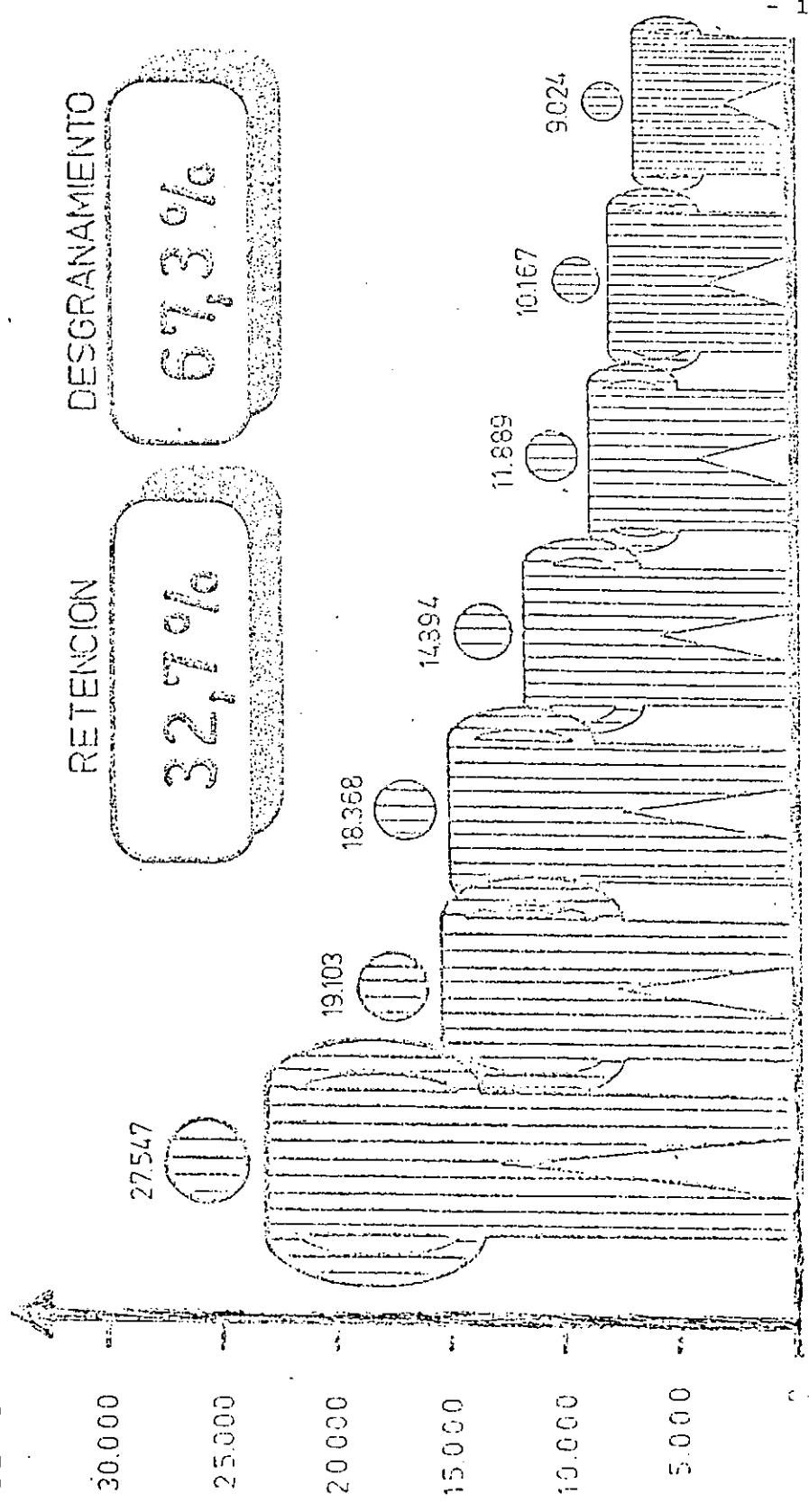

## 2 - INFORMACION RECOGIDA MEDIANTE LAS ENTREVISTAS.

Se obtuvo información tanto de quienes prestan servicios educativos, como de quienes reciben dicha prestación.

En el primer caso se seleccionaron nueve escuelas primarias, 3 secundarias y una escuela técnica. Se buscó que todas cubrieran en lo posible, realidades diferentes en cuanto a temática y a localización. Se elegieron así las zonas de: Ciudad Capital, Barrio Dr. Montaña, Laguna Soto, Riachuelo, Perichón y Laguna Brava.

Esta información se completará con la obtenida a través del juicio de otros informantes seleccionados, como políticos, párrocos, intendentes, quienes muestran su visión acerca del sistema educativo departamental, extendiéndose esta información complementaria a los juicios de pobladores de las distintas zonas, quienes son los usuarios del mismo sistema.

Todo esto nos permitirá realizar el análisis posterior, de oferta y demanda del sector (en el Tercer Informe a presentar)

Información obtenida a partir de las encuestas a Directores, Sub-Directores y maestros docentes.

Los informantes de escuelas primarias, consideraron suficiente el número de escuelas de este nivel, existentes en el Departamento Capital. Lo mismo respondieron los informantes de nivel medio. Solamente la Escuela Nacional Normal Superior, consideró que en cuanto a colegios secundarios resulta escaso el número existente; ya que en esta escuela en particularse deben rechazar alumnos por falta de vacantes.

Se consideraron "suficientes" el número de las escuelas en la ciudad Capital, ya que existen muchos establecimientos con capacidad adecuada, tanto primarias como secundarias y a muy corta distancia unos de otros, de modo que generalmente los alumnos no debencubrir grandes trayectos (cada cinco o seis cuadradas hay una escuela pública, respondieron) y los que asisten a otras escuelas que no son cercanas a su domicilio (solamente algunos recorren 8 km) no tienen problemas por la existencia de transportes públicos.

En las zonas alejadas de la capital, respondieron:

- 1) Barrio Dr. Montaña: "El número de escuelas es suficiente para la población del barrio y aún los que vienen de lejos no

faltan".

- 2) Laguna Soto: La demanda de la población de la zona, no supera la capacidad de la escuela existente en la zona. Pero el 80 por ciento del alumnado tiene dificultad debido a las grandes distancias para llegar a la misma (3 ó 4 km, algunos 10 km).
- 3) Riachuelo: La escuela es grande para la población a atender - El 70 por ciento del alumnado tiene que recorrer grandes distancias para llegar (5 ó 6 km).
- 4) Perichón: La escuela se considera grande y puede atender más alumnos que los que la demanda exige. En general no hay problema de acceso a esta. Sólo tienen dificultad los alumnos - que vienen de la Isla Meza y se cruzan en canoa el río Paraná para venir a la escuela.
- 5) En Laguna Brava: Por ahora alcanza la capacidad existente, pero la población crece (por incorporación de nuevos pobladores a la zona) y en este momento hay cinco aulas para doce grados. La población no tiene dificultades de acceso a la escuela.



Con respecto al Estado de los edificios, y a la provisión de materiales para dictar las clases, se obtuvieron las siguientes - respuestas:

El estado de los edificios fue considerado satisfactorio en todos los casos excepto en dos escuelas de nivel medio y una primaria de la Ciudad Capital. En Laguna Brava también se consideró satisfactorio, pero se aclaró que tienen problemas con los techos.

En cuanto a material para dictar clases, sólo se consideró suficiente en la Escuela Técnica ENET N° 2 y en las Escuelas de Laguna Soto y Perichón. El resto de los encuestados respondieron insuficientes y muy insuficientes.

Teniendo en cuenta el promedio de grados que atiende un maestro, se dijo en todos los casos que había un maestro por grado en la Ciudad Capital.

No ocurre lo mismo en las afueras de la ciudad. En Laguna Soto y Riachuelo, cada maestro atiende dos grados y en Perichón entre el maestro y el director, atienden toda la escuela.

En 1980 permaneció cerrada, desde principio de año hasta junio, por falta de maestros.

En cuanto al número de alumnos inscriptos en cada grado se presentan distintas situaciones:

- 1) Escuelas de nivel medio. En quinto año el número de alumnos inscriptos representa casi el 80 por ciento del número de inscriptos en primer año.
- 2) Escuela Técnica ENET. Esta escuela presenta una situación diferente de las de nivel medio común.  
Aquí son sólo 150 los alumnos inscriptos en el último año, - mientras que en primer año se inscribieron 340.
- 3) En escuelas primarias de la ciudad Capital.  
El número de inscriptos en 7° grado es de aproximadamente el 80 por ciento del número de inscriptos en 1° grado.
- 4) En escuelas primarias de otras zonas del departamento sólo - un 22 por ciento del total de inscriptos en 1° grado se inscriben en 7° grado:
  - Perichón: 1 alumno hay inscripto en 7° grado y 13 en 1° - grado.
  - Riachuelo: 65 inscriptos en 1° grado y 24 en 7° grado.
  - Laguna Soto: 18 en 1° grado y 6 alumnos en 7° grado.

- Barrio Dr. Montaña: 63 alumnos inscriptos en 1° grado y 8 en 7° grado. En 3° grado es donde se presenta la mayor disminución del número de inscriptos.

Teniendo en cuenta el momento de incorporación del alumnado en - casi todos los casos lo hacen en el comienzo de las clases, en las zonas alejadas de Capital, uno o dos alumnos de cada diez, se incorporan en abril-mayo y el resto lo hace a comienzos del ciclo lectivo.

#### Ausentismo

En las escuelas de nivel medio el ausentismo es bajo y parejo durante el año. Sólo en el colegio provincial nocturno "Bartolomé Mitre", se registró que es alto, 30 por ciento a lo largo del año, del cual un 20 por ciento se registra antes del mes de julio en primer año debido a la "falta de adaptación, falta de conocimiento de lo que es una escuela secundaria o falta de base".

En las escuelas primarias, la época de mayor ausentismo es el invierno, por las lluvias, enfermedades, falta de abrigo, etc.

En Perichón se dijo que la época de mayor ausentismo es marzo-abril, por la cosecha algodonera en Chaco (donde asisten los niños con sus padres).

Consultados los informantes acerca del grado o año en que se producía el mayor número en deserciones y la causa de las mismas, contestaron:

En escuelas de nivel medio - 1° año fundamentalmente por falta de adaptación. Luego en 2° y 3° año.

En escuelas de nivel primario de la Ciudad Capital, casi en todos se recogió la información de escasa deserción. En una de ellas solamente se dijo que en 4° ó 5° grado, un 30 por ciento del alumnado abandonaba cuando tenían conocimientos básicos.

En escuelas que son más alejadas de la Ciudad Capital, la realidad es distinta:

En Barrio Dr. Montaña, de 5° grado en adelante se producen deserciones porque comienzan a trabajar; así es como se consideró que sólo seis alumnos terminan en diez la escuela primaria.

Laguna Soto: "Cuatro de diez niños concluyen el séptimo grado, porque abandonan en 6° y 7° grado, ya que cuentan con posibilidades de conseguir empleo".

Riachuelo: Se informó que no había problemas de deserción, sin embargo observando el número de inscriptos por grado, los datos hacen suponer que la hay.

Primer grado: 65 alumnos; Segundo grado: 55 alumnos; Tercer grado: 44 alumnos; Cuarto grado: 34 alumnos; Quinto grado: 41 alumnos; Sexto: 31 alumnos; Séptimo: 34 alumnos.

Perichón: En tercer grado se produce el mayor número de abandonos porque van a la Capital en busca de trabajo. Se considera que uno de diez alumnos que comienzan la escuela primaria logra concluir sus estudios en séptimo grado.

Laguna Brava: También opinó el informante que hay deserción por razones de necesidad laboral, terminandose seis de cada diez alumnos que comienzan la escuela primaria.

Acerca del rendimiento de los alumnos, se informó que es medio, en todos los casos, excepto en escuelas primarias y una secundaria de la ciudad Capital, y en Laguna Brava donde se respondió que el rendimiento era alto.

En Riachuelo se consideró bajo el rendimiento de los alumnos.

Consultados acerca de las causas de un rendimiento en general - medio, contestaron:

- 1) Poco tiempo con que cuentan para estudiar (nocturno).
- 2) Falta base y no saben estudiar (escuelas secundarias).
- 3) No hay apoyo familiar. No hay acercamiento del hogar a la - escuela. No asisten a reuniones de padres.
- 4) No tienen voluntad, falta de conciencia.
- 5) Problemas de salud.
- 6) Bajos sueldos de los docentes, quienes muchas veces emigran al Chaco. Cuando las escuelas están a mayor distancia, no - tienen mejor remuneración.

Teniendo en cuenta las respuestas estructuradas sobre causas de deserción o bajo rendimiento (ordenadas por importancia) las - respuestas fueron:

1° causa: Situación económica de la familia.

2° causa: Necesidad de los niños de trabajar.

3° causa: Falta de colaboración de los padres.

4° causa: Bajo nivel de educación de los padres.

5° causa: Falta de material y útiles didácticos.

Otras: Falta de preparación docente. Carencias en el sistema de licencias y suplencias.

Respecto del idioma en todas las escuelas, contestaron que no se habla otro idioma que no fuese el castellano, solamente en:

Laguna Soto: La mayoría de los niños hablan guaraní, lo que produce dificultades en los primeros grados.

Laguna Brava: Hay pocos niños que hablan guaraní, pero el informante consideró que los enriquece pues esta lengua les da mayor conocimiento acerca de elementos de la naturaleza y sus comportamiento.

Consultados los informantes calificados acerca de los contenidos de los programas educativos, si estos respondían a las características y necesidades de los alumnos de la zona, contestaron que sí en todos los casos, menos en dos:

- 1) Riachuelo: Los maestros no están preparados para dictar matemática moderna. Hay que dejarlo trabajar con mayor libertad de acción y menos burocracia. Tienen problemas de muchos retardados; necesitarían habilitar curso especial para no entorpecer el normal desenvolvimiento de los distintos grados.

En Perichón se considera que los contenidos deberían ser más específicos, que reflejen más nítidamente la realidad del alumno.

En aspectos modificables de los contenidos de los programas, opinó que el plan curricular es muy bueno, pero que los maestros no están preparados para aplicarlos. "Fue planificado por profesores en ciencias de la educación sin experiencia docente y sin colaboración de los docentes. Son demasiados extensos y no permiten profundizar".

En las afueras de la ciudad, se consideró necesario hacer más - específicos los contenidos, e incorporar además, cursos de carpintería, etc., para los varones y costura y bordado para las - niñas.

Comedores escolares. El tema era desconocido por los informantes de nivel medio.

Con respecto a escuelas primarias hubieron opiniones muy variadas que pasaremos a transcribir.

#### Escuelas Céntricas:

- Escuela N° 402. Turno mañana. Se les brinda comida caliente: pollo con arroz, milanesas, tallarines, frutas, etc.



Turno Tarde: Sandwich de jamón y queso, a veces empanadas, milanesas.

Escuela N° 2: "No hay comedor escolar". Pero conoce que "en los barrios cuenta con escasas partidas. Los maestros no disponen de tiempo especial para ello. Se da comida, pero la misma no resulta alimenticia. La copa de leche es prácticamente mate cocido".

Escuela del Centenario: "La escuela no cuenta con comedor escolar, se pide milagro a las que tienen, ya que las partidas son ínfimas. En zonas rurales funcionan bien".

Escuelas de otras zonas del Departamento:

Escuela N° 401, Laguna Soto: Mensualmente reciben \$ 1.080.000, que alcanza para alimentar adecuadamente a los alumnos.

Escuela N° 403 (Riachuelo): La partida es satisfactoria. El problema es que los maestros están mal pagos y deben quedarse tiempo extra para dar de comer a los alumnos, o lo que suelen hacer algunos es dar de comer en horario escolar, en desmedro de la enseñanza. Debería dárseles un sobre sueldo".

Escuela Almafuerte Perichón: A partir de octubre de 1980 se pudo encarar el sistema de comedor escolar con desayuno y almuerzo.

Escuela N° 443 (Laguna Brava): "La mayoría sino todos, comen en la escuela. El menú es: guiso, estofado, sopa, locro, etc."

Escuela N° 280 (Dr. Montaña): Brindan merienda en turno tarde y almuerzo en turno mañana.

Mejoras necesarias para comedores escolares:

Los informantes solicitaron:

- Que las partidas se actualicen con el costo de vida.
- (En escuela del Centro) "Ya que no hay partidas mayores, es mejor dar un vaso de leche pura y quesos o emparedados o huevos duros y suprimir el comedor tal como funciona, pues lo que se da no es verdadero alimento".
- Aumentar las partidas o seleccionar a los alumnos que necesitan usar el servicio.
- En las escuelas de las afueras de la ciudad, opinaron:
  - . Necesidad de cocina y comedor, ya que comen en la galería, con el consiguiente problema en la época invernal (Riachuelo).

- . Todo lo que se pueda hacer para mejorar el servicio es importante, ya que contribuye a la asistencia de los alumnos a la escuela (Perichón).
- . En Laguna Brava comen aproximadamente 200 alumnos. No hay infraestructura adecuada. El inconveniente mayor es que no se puede cocinar más de una comida por vez.

Otras medidas prioritarias para mejorar el sistema educativo:

- Fueron mencionadas las siguientes:

1. Mejora de sueldos; los maestros ganan aproximadamente - \$ 600.000. No los incentiva en sus funciones; no se paga más por mayor distancia.
2. Mayor capacitación, especialmente en el curso superior del magisterio. Se reciben con falencias y bajo nivel.
3. Que la capacitación a los maestros no sea como se realiza hasta ahora "mucha teoría y burocracia". Los maestros no dan abasto con el papeleo. Se asesora y controla más esto que el verdadero contenido práctico de enseñanza en las distintas realidades y los resultados obtenidos con los a l u m n os.

4. Proveer de elementos didácticos suficientes.
5. En escuelas secundarias tender a la dedicación full-time - de los profesores para que no vayan de una escuela a otra sin poder ocuparse como deben de sus clases.
6. En la Escuela N° 403 de Riachuelo, se considera prioritario proveer de agua a la escuela, ya que en la actualidad existe un aljibe cercano al pozo negro.
7. En la Escuela Almafuerte de Perichón, es prioritario evitar el cierre de la escuela por falta de maestros. En el año 1980 permaneció cerrada desde principio de año hasta junio.
8. En la Escuela N° 443 de Laguna Brava se considera importante hacer residir a los maestros en la zona para que "vivan y sientan" mejor la situación que se plantea allí en materia de educación. Para lograrlo se estima necesario incentivar económicamente a los maestros.

Información obtenida a través de otros informantes claves:

Aquí se incluye la opinión de los tres dirigentes políticos de los principales partidos de la Provincia; también la opinión de representantes de las tres empresas más importantes de la Provincia y la opinión del Párroco de Laguna Brava.

Luego se presenta la opinión acerca del sistema educativo de los representantes del Sector Salud (Directores, médicos y enfermeras).

Primer grupo: Consultados acerca de la situación de educación en la Provincia y en la zona donde residen y qué aspectos influyen en esa situación, contestaron:

- 1º) "La situación en Capital y periferia es crítica. Es necesario el apoyo estatal para alimentos, ropas y libros en los sectores socio-económicos más bajos".
- 2º) "Las medidas que se toman en materia de educación no se ajustan a la situación del medio. Existe mucha burocracia. El docente debe ser realista y adaptado al medio".
- 3º) "En edificaciones está bien, pero el nivel de educación es objetable; es un sistema arcaico que no se adapta a la época. El no ajustarse a la realidad se debe al encasilla-

miento en lo ya establecido".

4°) "Sin inconvenientes, lo existente es adecuado".

5°) "Falla la calidad de la enseñanza, no se intenta desarrollar el nivel intelectual del alumno. Esto se relacionó con la estructura social existente".

6°) "El número de escuelas es suficientes, la población es reacia a concurrir. Hay que exigirle a los padres que manden sus hijos a la escuela".

7°) Localidad de Laguna Brava. "Es necesario concientizar a la familia. Se realiza esta tarea, pero se ve dificultada con la llegada de nuevos grupos que provienen de barrios desalojados de la Ciudad Capital; se pierde el control de la situación. En general funciona bien; el nivel secundario (comercial) de la Parroquia es muy bueno. Cuesta hacer entender el valor de las escuelas técnicas y profesionales.

En la Parroquia hay un profesional de confección de telares. Formó ya a una camada que vive de eso. El Párroco manifiesta que hay "falta de interés por elevarse, capacitarse, falta educación laboral. Existe la falsa idea que se gana más fácil sin necesidad de especializarse en nada, y no saben los problemas que esto les acarrea".

El segundo grupo opinó:

- 1°) "Hay gran número de analfabetos, no puede considerarse buena la situación. Los niños antes de los diez años deben ir a trabajar".
- 2°) "No es buena, hay deserción, a mitad de camino los niños deben trabajar, esto principalmente en la zona rural por la situación económica deficiente de la familia".
- 3°) "No es buena la situación, hay mucha deserción, debido a la condición económica".
- 4°) "En general todos los niños van a la escuela, tienen mejor nivel que los padres (en Laguna Brava), en esto influyó el Padre Luchelli, haciendo incapié en la importancia de la educación".
- 5°) "En general es buena, los problemas educativos guardan estrecha relación con las necesidades económicas de la familia. El niño que trabaja no rinde lo suficiente para asimilar los contenidos educativos".
- 6°) "Según los índices en Corrientes Capital, la población de nivel inferior concurre a la escuela. El problema es la ocupación y falta de capacitación de los niños de 12 a 14 años (que se emplean en ocupaciones poco remuneradas). En -

el campo esta situación es más crítica. El factor económico es fundamental, subsistir implica de hecho, restar valor a cuestiones educativas".

7º) "La situación tiende a mejorar, hay más escuelas, más especialización, más niños que concurren. Hay más deseos en la población de superarse para lograr el bienestar mayor y por el deseo de competir".

8º) "No es óptima la situación pero cubren las necesidades. En este momento los niños concurren a la escuela, antes no sucedía lo mismo. Es un trabajo a largo plazo. Los adultos a nalfabetos, no supieron reconocer la importancia de la educación. Ahora reconocen medianamente y mandan sus hijos a la escuela, gracias al trabajo de las escuelas para combatir el analfabetismo.

Cuando se les preguntó por los cinco factores que más influyen en la situación actual, con respuestas estructuradas, ambos grupos dieron como resultado las siguientes respuestas en orden de importancia:

1º) Situación económica de la familia.

2º) Bajo nivel de educación de los padres.



3°) Falta de colaboración de los padres.

4°) Falta de materiales y útiles didácticos.

5°) Desnutrición.

Otras que se mencionaron como importantes, no incluídas en las respuestas estructuradas, fueron: Falta de exigencia; no les sirven los contenidos para desenvolverse en la vida, por lo tanto no les crea interés. Sólo en algunos casos padres que obligan a trabajar.

Consultados acerca de las necesidades principales que tiene la zona en materia de educación, respondieron:

1°) "Adaptar los planes a la formación del hombre en su medio concreto y a la formación cívica del ciudadano".

2°) "Apoyar a familias numerosas de escasos recursos que no pueden solventar los gastos de la escuela".

3°) "Ajustar los programas escolares. Deben actualizarse e incluir más horas prácticas que teóricas".

4°) "Modificar el nivel de exigencia que el docente no pretenda solamente que sepan leer y escribir".

- 5°) "Enseñanza que se adapte al medio ambiente. Capacitar a las personas dando oficios y valorizarlos".
- 6°) "Faltan elementos técnicos de ambientación de la labor escolar. Esta debe hacerse con audiovisuales. Es fundamental, la puesta en marcha de estas campañas educacionales, para adultos y niños".
- 7°) "Hay necesidades, pero no hay interés por parte de la población en superarse".
- 8°) "Reforzar los presupuestos para atender a los sectores de menores recursos".
- 9°) "Implantar carreras que preparen gente en las áreas que faltan".
- 10°) "Es necesario efectuar trabajos con los padres que envían a sus hijos a trabajar".
- 11°) "Dar prioridad a la educación primaria. Cuando el adulto -- tenga este nivel, comprenderá la importancia de la educación".
- 12°) "Tratar de suplir las necesidades que no pueden cubrir las familias de escasos recursos, por ejemplo, materiales didácticos".

De los pobladores visitados al azar, todos menos dos familias (una familia de grandes recursos económicos, una familia de medianos recursos) tenían miembros repitentes, aunque en algunos de los casos, los padres tenían bastante nivel de instrucción (primaria completa o secundaria, etc.). En una familia se presentaron tres repitentes, uno por tener meningitis, y como consecuencia tiene que estudiar en la escuela diferencial, los otros dos repitieron primer grado, uno de ellos dos veces (Barrio Cichero).

.

En otra familia de Laguna Seca, también uno de los hijos de la familia entrevistada, repitió dos veces 1° grado.

En Riachuelo, una familia entrevistada también presentó un repitente de 2° grado, "por problemas de aprendizaje".

En el Barrio Plácido Martínez, el hermano del entrevistado, es repitente de 1° grado.

Y así todas las familias entrevistadas, con excepción de las dos ya mencionadas al comienzo, tenían miembros repitentes.

Consultada la familia sobre las aspiraciones educacionales que tenían para sus hijos, se obtuvieron las siguientes respuestas:

- 1°) "Que terminen el primario, lo demás es decisión de ellos".
- 2°) Sin respuesta.
- 3°) "Que estudien comercial".
- 4°) "Lo que elijan, nos gustaría que las niñas fueran modistas, y los varones en escuela militar o bachillerato".
- 5°) "Nos gustaría que siguieran estudiando, pero que elijan ellos".
- 6°) "Lo que elijan".

En un estudio realizado por la Dirección de Programación y Acción Social en el "Barrio Itatí", se obtuvieron los siguientes datos del nivel de instrucción, combinados con su edad, de los jefes de 157 familias (de un total de 165) allí residentes:

- El 30 por ciento eran analfabetos.
- El 32 por ciento tenían primario incompleto.
- El 34 por ciento tenía primaria completa.

Los analfabetos y los que tenían primaria incompleta se concentran en edades que oscilan entre 20 y 59 años, mientras que los que finalizaron el ciclo primario se ubican entre los 20 y 39 años.

Un porcentaje ínfimo se registra en secundaria incompleta (3 por ciento) y en completa (1 por ciento), no encontrándose ningún - universitario.

## CAPÍTULO VIII

### SECTOR SALUD

## CAPITULO VIII

### 1 - SECTOR SALUD

#### 1.1. Información Secundaria.

En este punto se hará una presentación de datos secundarios y primarios (encuestas) que serán utilizados para el análisis del sector que se realizará en el Tercer Informe.

Con respecto a los datos secundarios seleccionados para este trabajo, se tuvieron en cuenta los específicos del Departamento Capital, comparándolos con los correspondientes para la provincia, permitiendo así una mayor comprensión y encuadre de la situación.

Respecto de la ubicación de la provincia en el contexto nacional en materia de salud, ya se ha hecho debida explicación en el "Diagnóstico Social de la región Este y Centro Sur de la Provincia de Corrientes". En el momento del análisis se verá que algunas situaciones han ido mejorando en los últimos años. Igualmente, a modo de síntesis, se puede decir que en materia de salud, la provincia se encuentra a lo largo del tiempo, entre las más rezagadas del País.

Para analizar la Situación de Salud, se eligió como indicador "Tasa de Mortalidad Infantil".

La tasa de mortalidad infantil mesura el número de niños que mueren sin llegar a cumplir un año de vida, por cada mil que nacieron vivos, respondiendo a la siguiente fórmula:

$$\text{TASA DE MORTALIDAD} = \frac{\text{Nº de muertos menores de 1 año}}{\text{Nacidos vivos en el año calendario}}$$

Es conocido que el primer año de vida es el más lábil y por lo tanto el más dependiente de los cuidados prodigados al nuevo ser. Esos cuidados están ligados al grado de desarrollo socio-económico-cultural y al nivel de vida alcanzado por una comunidad.

Rawson, a fines del siglo pasado, decía "la subsistencia del niño en este tramo de vida, depende íntegramente de la seguridad y protección del medio que lo rodea y en consecuencia, la mortalidad infantil es el coeficiente biosociológico, que refleja con mayor sensibilidad el nivel de civilización de cada hora, y el contenido humano y social de las distintas exteriorizaciones del progreso".



En el trabajo "Estudio de factores socio-económicos: su repercusión en la infancia", de los Dres. Aisemberg, M. y otros, dice "la mortalidad infantil es producto de:

- Factores sociales: Ilegitimidad, abandono, hacinamiento, - promiscuidad.
- Factores económicos: Desempleo, subempleo, bajo ingreso - per cápita y migración masiva a las grandes ciudades; elevado costo de vida, salario insuficiente.
- Factores culturales: Analfabetismo, deserción escolar, repetidores, tabúes culturales, disminución de la lactancia materna, utilización inadecuada de los medios de información.
- Factores sanitarios: Insuficiencia e inadecuada utilización de los recursos sanitarios-asistenciales, deficientes servicios de agua potable, cloaca y eliminación de desperdicios, atención deficiente del embarazo y del parto, puericultura pre y post natal inexistente, escasa aplicación de vacunas, carencia de servicios hospitalarios acordes a la época actual".

Como muestra el Cuadro 1 la tasa de mortalidad general no ha variado mucho en los últimos 8 años, mientras la mortalidad infantil evidencia un cambio notorio.

En el total provincial de un 82.0 por mil para 1970, pasó a - un 50.1 por mil en 1979, o sea 31,9 muertes infantiles menos de cada mil nacidos vivos es el saldo recuperado en los 11 - últimos años.

En igual período, la diferencia lograda en el Departamento - Capital es de 31,8 muertes menos de cada 1.000 nacidos vivos.

Por lo tanto, no existe particularmente diferencia en la evolución de ambas, aunque sí difieron en sus números. Mientras el total provincial, la tasa es de 50,1 en el Departamento Capital es de 41,5, o sea 8,6 muertes menos en Capital que en - provincia.

En la tasa de natalidad, se nota una gran diferencia en la evolución que presenta el Departamento Capital respecto de la del total provincial.

De 1970 al 78, la tasa de natalidad provincial crece un 3,5 por mil, mientras que la del departamento lo hace en un 10,1 por mil.

Observando el cuadro 1, siempre excepto en 1975, la tasa de mortalidad infantil ha sido muy inferior en el departa- -

mento Capital a la tasa alcanzada por la Provincia.

En 1979 respecto de 1978 descendió más en el Departamento Capital que en el total provincial, lo que indicaría un mejoramiento de condiciones más marcado en el Departamento que en la provincia toda.

Esto se verifica en el Cuadro 2, donde observando las muertes post neo-natal, que son las más afectadas por factores inherentes al ambiente físico y social, alcanzan una diferencia mayor de 1978 a 1979 en el Departamento Capital, que en Provincia. Mientras en esta última decrece sólo 0,5 por mil en Capital decrece en un 3,1 por mil.

Otra diferencia muy importante que se observa en el Cuadro 2 es que mientras en la Provincia la tasa de mortalidad infantil neonatal es inferior a la post neonatal, en el departamento Capital es muy superior a aquella, lo que indica un desarrollo mucho mayor en el Departamento Capital que en la provincia toda.

Hay que recordar que la tasa de mortalidad infantil neonatal está más vinculada a embarazo, parto, puerperio y enfermedades congénitas, o sea que no es tanto el ambiente lo que allí

influye. Esto se ve claramente observando los cuadros 3, 4 y 5 de causas de mortalidad infantil, discriminadas por neo y post-neonatal.

En cuanto al lugar de ocurrencia del parto y el tipo de atención recibida, en el Cuadro 6 se ve claramente que la accesibilidad al sistema de atención médica es mayor en el Departamento Capital que en el total de la provincia. En el primero el 93,2 por ciento de los nacimientos se producen en establecimientos asistenciales, mientras en la provincia, el 72,2 por ciento de los casos se presentan en ellos. En el total provincial adquiere una importancia mayor el "domicilio particular", con un 25,72 por ciento y en el Departamento se presenta un 6,3 por ciento de los casos.

En el total provincial ese número de atenciones domiciliarias son casi todas realizadas por comadronas, el 59,8 por ciento, y un 21,2 por ciento no reciben atención.

Esta situación no es nada comparable con la que presenta el Departamento Capital.

Teniendo en cuenta la capacidad operativa del sistema, se puede decir que la Capital (Zona Sanitaria I), cuenta con 34,31 por ciento del total de camas de la provincia.

Con respecto a la cantidad de camas cada 1.000 habitantes, la relación es de 2,9 en el total provincial mientras en el Departamento Capital es de 3,5 (año 1979).





CUADRO 3 - DIEZ PRIMERAS CAUSAS DE MORTALIDAD INFANTIL  
(999 Causas). Año 1978. PROVINCIA DE CORRIENTES.

N° de orden	CAUSA DE LA DEFUNCION	N°	%
1	Enfermedad diarreica .....	176	16,5
2	Inmaduridad no calificada .....	176	16,5
3	Septicemia .....	108	10,2
4	Bronconeumonía no especificada..	78	7,3
5	Otros estados de desnutrición ...	71	6,7
6	Afecciones anóxicas e hipóxicas no clasificada en otra parte ....	52	4,9
7	Anomalías congénitas del corazón	40	3,8
8	Otros síntomas generales .....	25	2,3
9	Neumonía no especificada .....	19	1,8
10	Meningitis .....	17	1,6
+	Otras causas mal definidas y des- conocidas de mortalidad y de mor- bilidad .....	129	12,1
	TOTAL DIEZ PRIMERAS CAUSAS .....	762	71,6
	RESTO . . . . .	302	28,4
		1.064	100,0

(+): No incluido en el total de las diez primeras causas.

FUENTE: Departamento de Estadística de Salud. Corrientes.



CUADRO 4 - DIEZ PRIMERAS CAUSAS DE MORTALIDAD INFANTIL PRECOZ. PROVINCIA DE CORRIENTES.  
(0 a 27 días 150 causas) Año 1978.

N° de Orden	CAUSAS DE DEFUNCION	N°	%
1	Otras causas de morbilidad y de mortalidad perinatales .....	183	37,3
2	Afecciones anóxicas e hipóxicas no - clasificadas en otra parte .....	49	10,0
3	Otras enfermedades bacterianas .....	43	8,8
4	Enteritis y otras enfermedades diarréicas .....	24	4,9
5	Anomalías congénitas del corazón ....	21	4,3
6	Otras neumonías .....	18	3,7
7	Lesiones al nacer y partos distócicos	14	2,9
8	Tétanos .....	12	2,5
9	Las demás anomalías congénitas .....	10	2,0
10	Otras formas de enfermedad del corazón	9	1,8
+	Síntomas y estados morbosos mal definidos .....	67	13,7
	TOTAL DIEZ PRIMERAS CAUSAS .....	383	78,2
	RESTO .....	107	21,8
	TOTAL GENERAL .....	490	100,0

(+): No incluído en el total de las diez primeras causas.  
Tasa Mortalidad Infantil Precoz 24,3 por mil  
FUENTE: Departamento de Estadísticas de Salud.

CUADRO 5 - CINCO PRIMERAS CAUSAS DE MORTALIDAD INFANTIL TARDIA  
(28 días a -1 año - 150 causas). Año 1978.  
PROVINCIA DE CORRIENTES.

N° de orden	CAUSA DE LA DEFUNCION	N°	%
1	Enteritis y otras enfermedades diarreicas	153	26,7
2	Otras neumonías .....	81	14,1
3	Otras enfermedades bacterianas .....	66	11,5
4	Avitaminosis y otras deficiencias nutri-- cionales .....	65	11,3
5	Anomalías congénitas del corazón .....	20	3,5
+	Síntomas y estados morbosos mal definidos	91	15,9
	TOTAL CINCO PRIMERAS CAUSAS .....	385	67,1
	R E S T O . . . . .	189	32,9
	TOTAL GENERAL .....	574	100,0

(+): No incluido en el total de las cinco primeras causas.

Tasa de Mortalidad Infantil Tardía 28,4 por mil.

FUENTE: Departamento de Estadísticas de Salud.



## 1.2. Información recogida mediante las entrevistas.

Aquí presentaremos los datos obtenidos a través de las nueve encuestas realizadas a 10 informantes, directores, médicos y enfermeras de distintos Hospitales, Centros Sanitarios distribuidos geográficamente en el Departamento Capital.

Las preguntas efectuadas apuntan al conocimiento de los factores internos y externos que hacen a la situación de Salud.

Luego se presentará la opinión de otros informantes y de los pobladores.

Consultados los informantes claves acerca de la cantidad de establecimientos en el Departamento, si resultan suficientes, contestaron que sí.

Los hospitales con que se contó en la zona hasta 1980 son:

1. Hospital Juana Francisca Cabral con 158 camas y los siguientes servicios: Cardiología, Cirugía general, Clínica Médica, Dermatología, Gastroenterología, Ginecología, Neurología, Oftalmología, Oncología, Otorrinolaringología, - Psiquiatría, Traumatología, Urgencia, Urología.
2. Hospital Emilio R. Coni (46 camas), Obstetricia, Otorrinolaringología, Pediatría.

3. Hospital A. I. de Llano (90 camas), Clínica Médica, Guardia, TBC.
  4. Hospital Escuela General José Francisco de San Martín  
Clínica Médica, Emergencia, Medicina Interna y Cirugía. Terapia Intensiva. (Cuenta con 119 camas).
  5. Hospital Eloisa Torrent de Vidal (63 camas) (niños), Cardiología, cirugía, Guardia, Neuropediatría, otorrinolaringología, Pediatría, Psicopatología, Traumatología.
  6. Hospital J.R. Vidal. Alergia, Oftalmología, Otorrinolaringología.
  7. Hospital Psiquiátrico San Francisco de Asís (180 camas) Electroencefalograma, Alcoholismo y Farmacodependencia, Neurología, Psiquiatría, Urgencia.
  8. Departamento Materno Infantil UNNE (15 camas), Obstetricia y Pediatría.
- Centro Asistencial Dr. Miguel Sussini, con Servicio odontológico, Curaciones Generales, Entrega de leche, Inyecciones, vacunas, etc.

- Estación Sanitaria del Puerto.
- Puesto Sanitario B°. Anahí.
- Puesto Sanitario B°. Chiquita.
- Puesto Sanitario B°. Hipódromo.
- Puesto Sanitario B°. Itatí.
- Puesto Sanitario Laguna Brava.
- Puesto Sanitario B°. P. Martínez.
- Puesto Sanitario B°. Matadero.
- Puesto Sanitario Pío X.
- Puesto Sanitario B°. Popular.
- Puesto Sanitario B°. Progreso.
- Puesto Sanitario B°. Pujol.
- Puesto Sanitario Riachuelo.
- Puesto sanitario San Cayetano.
- Puesto Sanitario San José.
- Puesto Sanitario Santa Teresita.
- Puesto Sanitario B°. Unión.
- Puesto Sanitario Juan de Vera.
- Puesto Sanitario V. de los Dolores.
- Dispensario dermatológico.

Si bien son muchos los puestos sanitarios, de siete de ellos no se tiene ninguna información y uno no tiene médico. Ade-

más la mayoría, como veremos, funcionan deficientemente.

Los Hospitales Coni, Cabral, el Departamento Infantil UNNE, funcionan a partir de 1981 en el Hospital Vidal de reciente reconstrucción y habilitación -aquellos quedan como centros de atención primaria (sin internación)- la idea es mejorar entonces, el nivel de atención Primaria, aumentando la complejidad del Hospital Vidal.

Con respecto a este cambio, existen diferentes expectativas y opiniones que iremos describiendo a lo largo de este capítulo.

En cuanto a la localización de los servicios, se consideró suficiente por parte de los prestadores de Servicio (veremos que no opina de la misma manera la población), solamente en el Departamento Materno Infantil se hizo notar que había dificultad por la localización de los servicios y que se agudizará más "al concentrarse todo en un solo lugar".

También se visitó un Centro de Atención Primaria en el Barrio San José inaugurado el 26/6/80. El fin de la creación de este centro fue "medir el grado de funcionamiento y acep

tación de este tipo de centros. Los resultados superaron lo previsto y se pretende la formación de nuevos centros distribuidos estratégicamente." "Los existentes caerán por su propio peso, pues lo más importante no es el estado de los edificios, sino la calidad de la atención, el nivel de conciencia y atención por parte del equipo de Salud".

"En este centro se atiende a pobladores de distintos Barrios: Dr. Andreau, San Marcelo, Santa Lucía, 17 de agosto, Villa Blanca, Riachuelo, Laguna Brava, Universitario-Popular, Villa García, Barrio Celia, Pueblito Buenos Aires (Hipódromo), San Luis del Palmar. (Opinó el médico del Centro de atención primaria San José, Director).

En cuanto al Estado de los edificios y elementos con que cuentan, se presentaron las siguientes situaciones:

- 1) Centro Asistencial Plácido Martínez, el estado de la sala es malo, no hay agua, baño, ni puerta en el consultorio médico. Para proveer el agua existe una manguera desde el domicilio de la enfermera hasta el centro asistencial. Los baños se derrumbaron a principios de 1979, luego de la existencia de grandes grietas.



- 2) En el puesto Sanitario de Riachuelo también es malo el estado del edificio. Los elementos son insuficientes, tienen que pedir prestado calentador cuanto necesitan hervir jeringas. Faltan medicamentos.
- 3) En el Centro Asistencial Sussini el estado es regular y los elementos insuficientes.
- 4) Hospital Escuela. Bueno el estado de los edificios y los elementos con que cuenta son suficientes.
- 5) En el Departamento Materno Infantil se consideró que al crearse, el edificio fue concebido para otro fin es así que no logra adaptarse a las necesidades.  
  
Los elementos se consideraron insuficientes.
- 6) Hospital Cabral. El médico Director consideró regular el estado del edificio e insuficientes los elementos con que cuenta. Recalcó la superioridad del Hospital Escuela.

Consultados sobre el número de médicos y personal auxiliar capacitado con que cuenta la zona, respondieron:

- 1) Puesto Sanitario Barrio Plácido Martínez: Resulta insuficiente, faltaría otro médico por la tarde y que en el Hospital Coni, la gente comenta que no hay un médico permanente. Con respecto al personal auxiliar se consideró capacitado y adecuado el número existente.
- 2) Puesto Sanitario Riachuelo: Se consideró insuficiente el número de médicos de la zona; asiste sólo tres veces por semana. El personal auxiliar no es, en todos los casos, capacitado, pero es adecuado en número a la zona.
- 3) Centro Asistencial M. Sussini: Resulta suficiente el número de médicos y en gran porcentaje, el personal auxiliar es capacitado. La atención es buena ya que hay varios médicos que rotan constantemente en sus horarios. Tampoco hay límites en la inscripción y atención de pacientes.
- 4) Sala de Primeros Auxilios de Laguna Brava: Indicó que era "muy insuficiente" el número de médicos. "No hay médico - que visite esta sala". La enfermera, si bien no es capacitada, hace 20 años se dedica a la enfermería.

- 5) Centro de Atención Primaria Barrio San José: Es necesario un pediatra más. El personal auxiliar es capacitado.
- 6) El Hospital Escuela tiene médicos y personal auxiliar suficiente y especializado.
- 7) Departamento Materno Infantil: El número de médicos es suficiente y el personal auxiliar no es capacitado.
- 8) Hospital Cabral: Tiene personal médico suficiente y el personal auxiliar no es capacitado ni es adecuado en número a las necesidades de la zona.

En varias de las encuestas se hizo notar la falta de médicos pediatras.

Las derivaciones de las estaciones sanitarias a los Hospitales se realiza, en general, entregando órdenes de internación solamente. En el centro Sussini, se realiza verbalmente y a veces se comunica telefónicamente al lugar de derivación.

El Centro de Atención San José envía una nota con el resumen de la historia clínica.

El Departamento de Servicio Social se comunica con la Dirección de Acción Comunitaria de Salud Pública, donde se autoriza tal derivación. Se acompaña generalmente, al paciente, previa reserva de cama en el hospital derivado. Esto no se efectúa siempre, se realiza fundamentalmente con los pacientes quemados. Este centro se vé muy recargado porque se acercan a él pobladores de distintas zonas por el nivel de atención. Atienden aproximadamente 1.500 casos mensuales, esto los priva de realizar tarea preventiva.

En cuanto a los casos derivados y lugares de derivación, se observó en las encuestas, que generalmente se realizan al Hospital Escuela, Hospital de Niños y Hospital Cabral.

La población de las zonas retiradas de la capital, se acercan más al Hospital Cabral que al Hospital Escuela debido a las siguientes razones:

- a) Por los trámites que deben efectuar en este último antes de ser atendidos: pedir turno, pasar por el departamento de asistencia social, luego por el departamento de estadísticas. Luego en el consultorio se completa una ficha con Historia Clínica.

b) Existe en la población de las afueras de la ciudad, la creencia que al Hospital Escuela van a morir; esta idea proviene de la existencia de Terapia Intensiva en dicho Hospital, lo que eleva el número de muertes en el mismo.

En el Hospital Escuela se dijo que la gente asistía, sobre todo por la mañana, y que "parece que a fin de año todos se sanarán, lo mismo ocurre los fines de semana".

En cuanto a los servicios y especialidades que presta cada institución, ya hicimos referencia al comienzo del capítulo.

Ahora completaremos los datos del Hospital Escuela en lo referente a su organización y también a Servicios. Por ser en este momento el de mayor envergadura, junto con el Hospital Vidal de reciente inauguración (marzo de 1981).

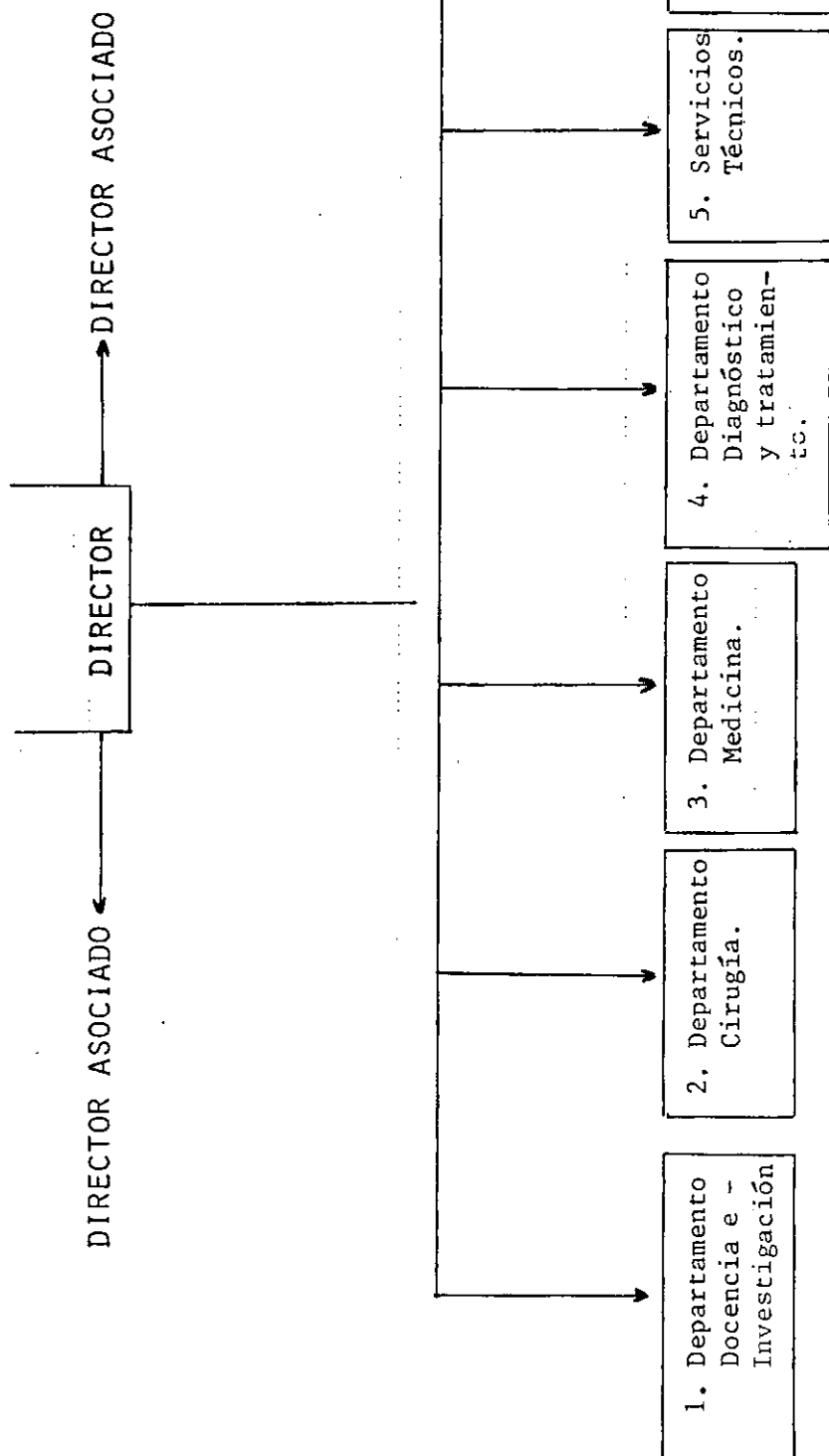

Estos departamentos forman el Consejo Técnico asesor, se reúnen una vez por semana para coordinar actividades. Los servicios son los siguientes de acuerdo a cada Departamento.

- 1) Incluye: Residencias, Investigación, Docencias, Información Bibliográfica.
- 2) Cirugía General I, Cirugía General II, Cirugía General III, Emergencia, Urología, Neurocirugía.
- 3) Medicina Interna, Cardiología, Gastroenterología, Clínica Médica, Consultorio Externo (incluyendo odontología y atención domiciliaria), Nefrología clínica, Psicopatología Clínica.
- 4) Cuidado Intensivo, Laboratorio, Radiología, Anatomía Patológica, Anestesiología, Fisiatría y Rehabilitación.
- 5) Alimentación y Dieta - Terapia, Enfermería, Servicio Social, Estadística.
- 6) Administrativo-Contable, Mantenimiento y Servicios Generales.

Necesidades del sector.

En cuanto a los cinco factores que más influyen para que la atención médica no sea satisfactoria, mencionaron en orden de importancia:

- 1) Bajo nivel de educación sanitaria de la población.
- 2) Poca conciencia de la necesidad de atención por parte de los enfermos.
- 3) Escasos recursos de los hospitales (sobre todo se especificó remedios).
- 4) Falta de recursos económicos de la población.
- 5) Falta de estaciones sanitarias y puestos de 1° auxilios (se aclaró centros de atención primaria que realicen medicina preventiva).
- 6) Mala distribución de los recursos en Salud Pública; se da mucho dinero para instalar elementos muy sofisticados (no siempre necesarios) y no para necesidades básicas.

Entre las enfermedades más frecuentes en la zona se consideraron: Diarreas parasitosis, respiratorios (anginas, bronquitis, gripes), Desnutrición.



Se aclaró que afectan más a las poblaciones de escasos recursos.

Con respecto al área de Salud mental casi todos los informantes dijeron, que era "muy común" ver a los deficientes mentales deambulando por las calles.

Se consideró que el hospital neuro-psiquiátrico, no tiene el nivel necesario para catalogarse bueno. Tiene problemas institucionales y de falta de apoyo de la comunidad.

Para funcionar bien, deberían implementarse talleres de laborterapia, esto beneficiaría doblemente a los enfermos:

- 1) Los haría sentirse útiles, y los prepararía para integrarse en la sociedad.
- 2) A medida que esto ocurre, van reduciendo su problemática. Sólo se interna a los "peligrosos".

Respecto al tema alcoholismo en los puestos sanitarios, se consideró que de un 20 a un 30 % de la población masculina sobre todo, era alcohólica, aclarando que esto se daba, principalmente, en los niveles bajos.

En los Hospitales no se dio porcentaje de alcohólicos, pero se dijo "alto". Sin aclarar niveles afectados.

Los otros informantes entrevistados, no ligados al sector sa lud, dijeron que afectaba a todos los niveles, sólo que era más frecuente en los pobladores de más bajo nivel. Se mencionó como indicador clave, el ausentismo laboral los días lu--  
nes.

Sobre mortalidad Infantil se nombraron como causas: Diarreas, Desnutrición, aunque se aclaró que el primer caso, se había reducido mucho. En tercer lugar se mencionaron causas congénitas.

Entre las causas que producen los dos primeros tipos de muertes se nombró, falta de higiene en personas y viviendas (Diarreas). Falta de recursos económicos (Desnutrición).

La mayoría de las muertes infantiles se producen con aten--  
ción médica, pero se aclaró que se presentaba a los pacien--  
tes en forma tardía.

En cuanto al lugar de ocurrencia de los partos se consideró que en casi todos los casos, estos se producían en establecimientos asistenciales. En algunos casos (4 de 10 y otra respuesta fue de 2 de 8 son asistidos por Comadronas, pero esto se registraba en las afueras de la ciudad.

La totalidad de los informantes consideró que la asistencia a Comadronas y Curanderas era por falta de educación, que en Capital no existían.

En cuanto a la opinión que les merecía este personal, dijeron "es gente que engaña, debería erradicárselos, no beneficiaban a nadie".

En cuanto al Plan Rural la mitad de los médicos entrevistados lo desconocían el resto opinó.

"Por los resultados positivos en Zona II debería ser extendido a toda la provincia, pero deberían formarse agentes sanitarios: persona de la zona con fuerte participación en la Comunidad".

Se consideró que debía integrarse a las curanderas y comadronas de la zona por la gran ascendencia que tenían sobre la po-

blación del interior de la provincia. Dijeron "excluyendo los adivinos y videntes, deberían ser capacitados. Este personal con elementos científicos, llegan a constituir un aporte interesante".

Otros consideraron el plan de Salud Rural como un fracaso por falta de adaptación de los médicos al medio (esto será explicado en el próximo informe).

Medidas que se consideraron necesarias para mejorar el nivel de Salud .

- Implementar campañas de educación sanitaria, sobre todo dirigidas a las madres.
- Aumento del personal médico. Implementar controles domiciliarios. Medicina Ambulatoria.
- Capacitación de personal auxiliar.
- Creación de Centros de Atención Primaria en zonas periurbanas y rurales acompañado de la concientización del personal sanitario, sobre todo en lo concerniente a Salud Preventiva, no tanto curativa. Los puestos sanitarios no constituyen ningún aporte no sólo por la atención, sino por los recursos de infraestructura.

- Corrientes necesita médico especializados en medicina general, mediante un sistema de Capacitación Post-Grado, con Internado de 2 años, con programas estructurales de perfeccionamiento.
- Remuneración más adecuada en todos los niveles de salud.
- Se consideró que los médicos adolecen de fallas profundas, porque la mayoría desconoce las condiciones socio-económicas de los pacientes, "así nunca pueden tener una visión - que los lleve a atacar el origen de la enfermedad".
- Proveer de medicamentos en la mayoría de los establecimientos.

Información recogida de los informantes no pertenecientes al sistema de salud.

En su mayoría, el 59 por ciento consideró que no eran cubiertas las necesidades en materia de Salud porque:

- 1) "No hay personal competente. Hay mala predisposición del personal sanitario. El médico pone desinterés en su tarea debido al escaso sueldo. Esto se notó más en las encuestas de las afueras de la ciudad".
- 2) "La medicina es cara, los medicamentos son inaccesibles a la población".
- 3) "Se realiza escasa medicina preventiva".
- 4) "Hay barrios y zonas sin centros asistenciales y los que tienen, funcionan mal por falta de visitas médicas suficientes o de elementos" (ej. los odontólogos al no tener turno, sólo realizan extracciones).
- 5) "Falta de capacidad de los médicos". En Riachuelo el médico de la Sala de Primeros auxilios es un "cardiólogo, cuando lo que necesitan es un Clínico o Pediatra.
- 6) "Falta de capacidad del Hospital de Niños, hay muchas colas".

- 7) En Laguna Brava se ven con la dificultad de no tener asistencia médica (a pesar de la importante población con que cuenta) y muchas veces (sobre todo de noche) es imposible viajar hasta la ciudad de Corrientes. Así es como tienen que esperar al otro día. A veces esto es muy perjudicial, pues los enfermos (muchas veces niños) necesitan ser inyectados por algún tratamiento iniciado, o se descomponen de noche y no hay quien los atienda).

Los informantes que dijeron que las necesidades estaban cubiertas, dieron las siguientes razones: (Estos no concurren a los Hospitales).

- 1) Con la inauguración del Hospital Escuela y la pronta rehabilitación del H. Vidal, se cubrirán las necesidades. Esto, tres informantes lo recalcaron.
- 2) Hay suficiente cantidad de Hospitales y puestos sanitarios.
- 3) Hay buena asistencia médica.
- 4) Hay mucha Población empleada con obras sociales.

Cuando se les preguntó acerca de los cinco factores más importantes que influyen en una asistencia médica insatisfactoria, contestaron:

- 1) Bajo nivel de educación sanitaria de la población.
- 2) Falta de recursos económicos de la población.
- 3) Escasos recursos de los Hospitales.
- 4) Falta de estaciones y puestos sanitarios.
- 5) Distancia a los centros asistenciales.

Entre la categoría otras, varias veces, falta de medicamentos.

Entre las enfermedades más frecuentes, se mencionaron:

- a) Parasitosis; b) Diarreas; c) Gripe; d) Pediculosis y -
- e) Anemias.

Se consideró que afectaban fundamentalmente a la población de más bajo nivel socio-económico.

En cuanto a las medidas más urgentes contestaron:

(Hacemos mención de las respuestas obtenidas en forma textual)

- 1) "Sistema coherente de Atención Médica. Principio de gratuidad de asistencia médica para los de menos recursos (medicamentos, etc.)".



- 2) "Campañas sanitarias urgentes".
- 3) "Ley de obra social única y englobante (separadamente no funciona bien)".
- 4) "Incrementar presupuesto y equipar adecuadamente los nosocomios".
- 5) "Equipamiento Hospitalario. Exigir mejor atención a Hospitales y Puestos Sanitarios. Realizar campañas de educación para la Salud".
- 6) "Educación e información sanitaria por radio y T.V."
- 7) "Campañas de Salud, personal y domiciliaria".
- 8) "Distribución gratuita de medicamentos en Centros y Puestos Sanitarios. No están cubiertos".
- 9) En Laguna Brava:
  - a) Construcción de Salita (sin terminar).
  - b) Incorporación de médico.
  - c) Más recursos (medicamentos). Por ahora esto lo realiza el Padre Luchelli.
- 10) Capacitar enfermeras como agentes sanitarios, para realizar educación sanitaria.
- 11) Programas de Educación Sanitaria. Concientización de la Prevención.

- 12) "Creación de centros asistenciales o ampliación de los ya existentes. Con buena dotación de medicamentos (especialmente vitaminas e hierro) y médico estable". (Esta respuesta fue repetida muchas veces).
- 13) "Charlas en las Escuelas para padres y alumnos. Campañas Sanitarias periódicas con Diapositivas".
- 14) "Exigir mayor preparación en enfermería".
- 15) "Campañas de erradicación de la vinchuca y Planes de Nutrición".
- 16) "Mejoramiento de las viviendas".

### Información de las familias encuestadas

Las de nivel medio y alto no concurren al hospital, asisten a Sanatorio Privado o médico de cabecera, mientras que las familias encuestadas de nivel bajo, dijeron haber asistido a centros hospitalarios.

Los más nombrados fueron el Hospital Cabral y el Hospital de Niños, ya que en todos los casos estas familias, tuvieron que llevar a sus hijos por las siguientes causas: Gripe, resfríos, meningitis, enfermedad renal, paperas, sarampión, infección, anginas, diarreas, dolor de oídos.

En general asisten a los hospitales por los niños.

Consultados acerca de "¿Cómo los atendieron?", respondieron:

- Atención "regular". Hay personal suficiente. Faltan remedios.
- "Más o menos, tenemos que esperar mucho", luego contaron que uno de sus hijos, a raíz de una anestesia de la que no reaccionó, sino mucho después, quedó discapacitado.

Según la abuela "a ratos se torna muy agresivo" (dicen que tuvo meningitis). Luego comentan que una madrugada lo llevaron al Hospital Coni a otro de los niños, con elevada tempera

tura y la enfermera no quiso despertar al médico. Esa mañana tuvo que internar al niño con neumonía (Familia Barrio Cichero).

- Otras tres familias respondieron "bien" sin aclarar.
- Una contestó siempre "muy bien" en el Hospital Cabral.

Con los barrios encuestados en las afueras, dijeron no asistir a la Sala por varias razones:

- 1) Algunos por no encontrar al médico cuando lo necesitan, "viene poco". En algunos no hay médico.
- 2) Por mala atención.
- 3) Por falta de medicamentos.

En todas las familias encuestadas, los partos habían ocurrido en el Hospital y un 62,5 por ciento contestó, atendidos por el "médico", el resto dijo "por la partera".

Con respecto a la alimentación ha ido mejorando con el tiempo en los barrios y zonas alejadas de la Capital, comenta el Párroco de Laguna Brava, "cuando yo llegué" todos comían sólo sandía. Se remarcó que no es del todo buena la dieta, comen

muchos fideos, guisos, sopas, mate cocido, pan, milanesas, pero se están incorporando mejores alimentos: dulces, frutas, verduras (ensaladas), bifes (algunos lo nombraron)

## ANEXO I

### LISTADO DE LAS ENTREVISTAS REALIZADAS

DEPARTAMENTO CAPITAL

- 1) Intendente de la Municipalidad de Corrientes Capital: Dr. Manuel Eduardo Gómez Vara.
- 2) Extensionista INTA -Sombrerito- Estac. Experimental Regional: Dra. María Raquel Cursack de Ibañez.
- 3) Jefe de Maternidad e Infancia. Ministerio de Salud Pública y Ex-Director de Asistencia Médica y Ex-Jefe de zona - Sanitaria III. Dr. Oscar Kriskovick.
- 4) Directora de la Dirección de Planeamiento: Lic. Busselato.
- 5) Director a cargo del área educativa del Proyecto EMER, Lic. en Educación Lic. María de Costaguta.
- 6) Lic. Carmen E. Díaz.
- 7) Técnica en Proyecto EMER: Lic. María del Socorro Foio de Genes.
- 8) Ministerio de Educación: Lic. Teresita Luzuriaga.
- 9) Gerente de Asuntos Socio-económicos del Instituto de la Vivienda de Corrientes: Lic. Omar Velasco.
- 10) Jefa de Investigación y Planeamiento. Instituto de la Vivienda de Corrientes: Lic. Gladys Garay Fernández.

- 11) Médico asistencial. Secretario Técnico del Departamento - Materno Infantil U.N.N.E.: Dr. Luis Cecilio Argañaraz.
- 12) Director a cargo del Hospital Escuela José F. de San Martín: Dr. Félix Manuel Prato.
- 13) Jefe de Servicio del Departamento Contable del Hospital - Escuela Pedro Ramón Lugo.
- 14) Asistente Social y Administrativo General del Hospital Cabral.
- 15) Médico Director del Hospital Cabral.
- 16) Enfermera del Centro Asistencial del Barrio Plácido Martínez; Zulema Gladys Romero.
- 17) Enfermera del Puesto Sanitario de Riachuelo. Juana Prado de FUSZ.
- 18) Enfermera de la Sala de Primeros auxilios N° 15 de Laguna Brava: Elena Isidora Gómez.
- 19) Enfermera del Centro Asistencial Sussini: De Jesús Roda.
- 20) Director del centro de atención primaria Barrio San José.
- 21) Vicedirectora del colegio Provincial Nocturno Bartolomé Mitre: Isolina Baez.



- 22) Vicedirectora del Colegio Nacional "General San Martín".  
Profesora María Graciela Meabe.
- 23) Director suplente de la Escuela de Comercio "Manuel Belgrano": Eudoro Francisco Buzzi.
- 24) Director de E.N.E.T. N° 2, "Bernardino Rivadavia": Juan Medina.
- 25) Maestro de Grado Escuela N° 280, Dr. Montaña. Máximo Barrio.
- 26) Directora Interina de la Unidad Escolar N° 402, Nilda Margarita Medina.
- 27) Directora de la Escuela N° 2: Ruth Mercedes Contreras.
- 28) Vicedirectora Escuela N° 10, Remedios de Escalada, Marta Maceda.
- 29) Secretaria de la Escuela del Centenario, Belén T. de Gaus.
- 30) Vicedirectora de la Escuela Normal Nacional Superior.  
Dr. Juan Pujol: Gladys M. DE San Lorenzo.
- 31) Directora Escuela N° 401, Manuel Lainez.
- 32) Vicedirectora Escuela N° 403, Bartolomé Mitre. Estación Riachuelo.

- 33) Director Escuela Provincial N° 443, Laguna Brava: Fernando Alcides Pipet.
- 34) Escuela Almafuerte, Directora a cargo: Susana del Rosa--  
rio Vallejos Perichon.
- 35) Dirigente Político del Partido Liberal: Dr. Ricardo Le--  
conte.
- 36) Dirigente Político del Justicialismo: Dr. Walter Gonzá--  
lez Cabaña.
- 37) Subgerente General del Diario "El Litoral": Pedro José -  
González.
- 38) Jefe de Personal de "Corrientes Refrescos S.A.": Héctor  
Lugo.
- 39) Síndico (anteriormente auditor) de la Empresa TIPOITI,  
José Mauricio Serebrinsky.
- 40) Párroco de Laguna Brava: Padre Luchelli, Juan Guido.
- 41) Gerente General de "Astilleros Corrientes" y Jefe de Planta: Daniel Arturo Lori.